₹ 6 @vishwavaninews epaper.vishwavani.news vishwavani.news ಬೆಂಗಳೂರು | ಹುಬ್ಬಳ್ಳಿ | ಮಂಗಳೂರು | ದಾವಣಗೆರೆ | ಕಲಬುರಗಿ | ಬೆಳಗಾವಿ ಬುಧವಾರ 31.07.2024 ಸಂಪುಟ: 67 ಸಂಚಿಕೆ: 84 ಪುಟಗಳು: 12 ಪ್ರಧಾನ ಸಂಪಾದಕ: ವಿಶ್ವೇಶ್ವರ ಭಟ್

ವಿಶ್ವವಾಣಿ

ವಿಶ್ವಾಸವೇ ವಿಶ್ವ

ಕೇರಳದಲ್ಲಿ ಎರಡು ದಿನ ಶೋಕಾಚರಣೆ

ನೈಸರ್ಗಿಕ ವಿಪತ್ತಿಗೂ ಹೆಚ್ಚು ಗುರಿಯಾದ ಕೇರಳ

ಸಮಾಚಾರ ಸಣ್ಣದಲ್ಲ

ಮೊಗವಳ್ಳಿಗೆ ಬೇಟಿ ನೀಡಿದ ಎ.ಸಿ

ಬನವಾಸಿ : ಸಹಾಯಕ ಕಮಿಷನರ್ ಕಾವ್ಯಾರಾಣಿ ಅವರು ತಮ್ಮ ಸಿಬ್ಬಂದಿಗಳೊಂದಿಗೆ ನೆರೆ ಪೀಡಿತ ಪ್ರದೇಶ ಮೊಗವಳ್ಳಿಗೆ ಭೇಟಿ ನೀಡಿ ಅಲ್ಲಿಯ ಗ್ರಾಮಸ್ಥರೊಂದಿಗೆ ಚರ್ಚಿಸಿದರು. ಪರ್ಯಾಯ ವ್ಯವಸ್ಥೆ ಬಗ್ಗೆ ಚರ್ಚಿಸಿದ ಅವರು ಆ ಬಗ್ಗೆ ಒಂದು ಸಭೆ ಕರೆದು ಸುದೀರ್ಘ ಚರ್ಚೆ ನಡೆಸಿ ಜನಾಭಿಪ್ರಾಯ ತಿಳಿಸಲು ಭಾಷಿ ಪಿಡಿಓ ಅವರಿಗೆ ಆದೇಶಿಸಿದರು. ಶಿರಸಿ ತಹಸೀಲ್ದಾರ್ ಶ್ರೀಧರ್ ಮುಂದಲ್ಮನಿ ಸೇರಿದಂತೆ, ಉಪ ತಹಸೀಲ್ದಾರ್ ಅಣ್ಣಪ್ಪ ಮಡಿವಾಳ, ಕಂದಾಯ ನಿರೀಕ್ಷಕಿ ಮಂಜುಳಾ ನಾಯ್ಕ್, ಬನವಾಸಿ ಪಿಎಸ್‌ಐ ಯಲ್ಲಾಲಿಂಗ ಕುನ್ನೂರು ಸೇರಿದಂತೆ ಅಧಿಕಾರಿ ವರ್ಗದವರಿದ್ದರು. ಇದೆ ವೇಳೆ ಮಳೆಗಾಲದಲ್ಲಿ ತುಂಬಾ ಸೋರುತ್ತಿರುವ ಬನವಾಸಿ ಪ್ರಾಥಮಿಕ ಆರೋಗ್ಯ ಕೇಂದ್ರಕ್ಕೆ ಬೇಟಿ ನೀಡಿ ಪರಿಶೀಲನೆ ಮಾಡಿದರು. ತುಂಬಾ ಹಳೆಯ ಕಟ್ಟಡವಾದ್ದರಿಂದ ಸೋರಿಕೆ ವಿಪರೀತ ಇದ್ದದ್ದನ್ನು ಗಮನಿಸಿದರು. ತಾಲೂಕು ವೈದ್ಯಾಧಿಕಾರಿ ಡಾ. ವಿನಾಯಕ ಭಟ್ ಅವರು ಮಾಹಿತಿ ನೀಡಿ ಹೊಸ ಕಟ್ಟಡಕ್ಕೆ ಎಸ್ಟಿಮೇಷನ್ ಆಗಿ ಟೆಂಡರ್ ಕೂಡ ಆಗಿದೆ. ಸದ್ಯ ಮಳೆ ನಿಂತ ಕೂಡಲೇ ಕಾರ್ಯ ಆರಂಭ ಆಗಲಿದೆ ಎಂದರು. 41ಲಕ್ಷದ ಎಸ್ಟಿಮೇಟ್ ಎಂದು ಕೂಡ ತಿಳಿಸಿದರು. ಜತೆಗೆ ತಹಸೀಲ್ದಾರ್ ಶ್ರೀಧರ್ ಮುಂದಲ್ಮನಿ, ಬನವಾಸಿ ಪಿಡಿಓ ಹನುಮಂತ ಛಲವಾದಿ, ಬನವಾಸಿ ಪಿಎಸ್‌ಐ ಯಲ್ಲಾಲಿಂಗ ಕುನ್ನೂರು, ಬನವಾಸಿ ಡಾ. ಜಯಶ್ರೀ ಜತೆಗಿದ್ದರು.

ಪ್ರಭಾಕರ ಕೋರೆ ಜನ್ಮದಿನ: ರಕ್ತದಾನ ಶಿಬಿರ

ಅಂಕೋಲಾ: ಕೆ.ಎಲ್.ಇ ಸಂಸ್ಥೆಯ ಕಾರ್ಯಾಧ್ಯಕ್ಷರಾದ ಡಾ. ಪ್ರಭಾಕರ ಕೋರೆ ಅವರ 77 ನೇ ಜನ್ಮದಿನಾಚರಣೆಯ ಪ್ರಯುಕ್ತ ಆಗಸ್ಟ್ 1ರಂದು ಗುರುವಾರ ಬೆಳಗ್ಗೆ 9:30ರಿಂದ ರಕ್ತದಾನ ಶಿಬಿರವನ್ನು ಕೆಎಲ್‌ಇ ಸಂಸ್ಥೆಯ ಸಭಾಭವನ, ಅಂಕೋಲಾದಲ್ಲಿ ಆಯೋಜಿಸಲಾಗಿದೆ. ಕೆ.ಎಲ್ .ಇ ಸಮೂಹ ಸಂಸ್ಥೆ, ಕುಟುಂಬ ಕಲ್ಯಾಣ ಇಲಾಖೆ ಕಾರವಾರ ಮತ್ತು ಲಯನ್ಸ್ ಕ್ಲಬ್ ಅಂಕೋಲಾ ಇವರ ಸಹಯೋಗದಲ್ಲಿ ಈ ಕಾರ್ಯಕ್ರಮವನ್ನು ಸಂಘಟಿಸಲಾಗಿದೆ. ಸಾರ್ವಜನಿಕರು ಮತ್ತು ಸದಸ್ಯರು ಈ ಶಿಬಿರದಲ್ಲಿ ಭಾಗವಹಿಸುವ ಮೂಲಕ ತಮ್ಮ ಬೆಂಬಲವನ್ನು ನೀಡುವಂತೆ ಈ ಮೂಲಕ ಕೋರಲಾಗಿದೆ.

ಕಂಪನಿಗಳಿಗೆ ವಿಡಿಐಟಿ ವಿದ್ಯಾರ್ಥಿಗಳು ಆಯ್ಕೆ

ಹಳಿಯಾಳ: ಕೆಎಲ್‌ಎಸ್‌ವಿಡಿಐಟಿಯ ಎಲೆಕ್ಟ್ರಾನಿಕ್ಸ್ ಮತ್ತು ಕಮ್ಯುನಿಕೇಷನ್ ಹಾಗೂ ಕಂಪ್ಯೂಟರ್ ಸೈನ್ಸ್ ವಿಭಾಗದ ವಿದ್ಯಾರ್ಥಿಗಳು ಪ್ರತಿಷ್ಠಿತ ಆರ್ಕೆಟ್ರನ್ ಸೊಲ್ಯೂಷನ್ಸ್ ಪ್ರೈ. ಲಿ ಮತ್ತು ಹೆಚ್ ಸಿ ಎಲ್ ಕಂಪನಿಗಳಲ್ಲಿ ಉದ್ಯೋಗವಕಾಶ ಪಡೆದುಕೊಂಡಿದ್ದಾರೆ. ಎಲೆಕ್ಟ್ರಾನಿಕ್ಸ್ ಮತ್ತು ಕಮ್ಯುನಿಕೇಷನ್ ವಿಭಾಗದ ಹರಿವರ್ಷ ಜೋಶಿ, ದಿವ್ಯಾ ಎಂ, ನಾವಿನ್ಯ ಎ, ವಿನುತಾ ಯು, ಕಂಪ್ಯೂಟರ್ ಸೈನ್ಸ್ ವಿಭಾಗದ ಶಿವಾನಿ ಸಿ ಆರ್ಕೆಟ್ರನ್ ಪ್ರೈ. ಲಿ ಕಂಪನಿಯಲ್ಲಿ ಉದ್ಯೋಗಾವಕಾಶ ಪಡೆದುಕೊಂಡಿದ್ದಾರೆ. ಆರ್ಕೆಟ್ರನ್ ಸೊಲ್ಯೂಷನ್ಸ್‌ನ ನಿರ್ದೇಶಕರಾದ ಹಳಿಯಾಳ ಮೂಲದ ಹೆಚ್ ಎಸ್ ಹಳ್ಳಿಕೇರಿ ವಿದ್ಯಾರ್ಥಿಗಳಿಗೆ ಇಂಟರ್ನ ಶಿಪ್ ನೀಡಿ ಉದ್ಯೋಗವಕಾಶ ನೀಡಿದ್ದಾರೆ. ಎಲೆಕ್ಟ್ರಾನಿಕ್ಸ್ ಮತ್ತು ಕಮ್ಯುನಿಕೇಷನ್ ವಿಭಾಗದ ಕೇಶವ ಪಿ, ಅನಿತಾ ಹೆಚ್ ಸಿಎಲ್ ಕಂಪನಿಯಲ್ಲಿ ಉದ್ಯೋಗವಕಾಶ ಗಳಿಸಿಕೊಂಡಿದ್ದಾರೆ. ಮಹಾವಿದ್ಯಾಲಯದ ವಿದ್ಯಾರ್ಥಿಗಳು ಪ್ರತಿಷ್ಠಿತ ಕಂಪನಿಗಳಲ್ಲಿ ಉದ್ಯೋಗಾವಕಾಶ ಪಡೆದುಕೊಂಡಿರುವುದಕ್ಕೆ ಆಡಳಿತ ಮಂಡಳಿಯ ಅಧ್ಯಕ್ಷ ವಿನಾಯಕ ಲೋಕುರ್, ಪ್ರಾಚಾರ್ಯ ಡಾ. ವಿ ಎ ಕುಲಕರ್ಣಿ ಹರ್ಷ ವ್ಯಕ್ತ ಪಡಿಸಿದ್ದಾರೆ. ಎಲೆಕ್ಟ್ರಾನಿಕ್ಸ್ ಮತ್ತು ಕಮ್ಯುನಿಕೇಷನ್ ವಿಭಾಗದ ಮುಖ್ಯಸ್ಥ ಡಾ. ಮಹೇಂದ್ರ ದೀಕ್ಷಿತ್, ಕಂಪ್ಯೂಟರ್ ಸೈನ್ಸ್ ವಿಭಾಗದ ಮುಖ್ಯಸ್ಥ ಡಾ. ಶ್ರೀನಿವಾಸ ಸರ್ ದೇಶಪಾಂಡೆ, ಟ್ರೇನಿಂಗ ಆಂಡ್ ಪ್ಲೇಸ್ಮೆಂಟ್ ಸಂಚಾಲಕ ಪ್ರೊ. ರಜತ್ ಆಚಾರ್ಯ, ಪ್ರೊ. ನವೀನ್ ಹಿರೇಮಠ ಹಾಗೂ ಎಲ್ಲಾ ಬೋಧಕ ಬೋಧಕೇತರ ಸಿಬ್ಬಂದಿ ಅಭಿನಂದಿಸಿದ್ದಾರೆ.

ಕಾಲದ ಭಾಷೆಗೆ ಜ್ಯೋತಿಷ್ಯ ಒಳ್ಳೆಯ ಸಾಧನ

ಅಶೋಕೆಯ ಗುರುದೃಷ್ಟಿಯಲ್ಲಿ ಚಾತುರ್ಮಾಸ್ಯ: ಪ್ರವಚನದಲ್ಲಿ ರಾಘವೇಶ್ವರ ಶ್ರೀ ಅಭಿಪ್ರಾಯ

ಗೋಕರ್ಣ: ಕಾಲದ ಭಾಷೆಯನ್ನು ಅರ್ಥ ಮಾಡಿಕೊಳ್ಳಲು ಜ್ಯೋತಿಷ್ಯ ಒಂದು ಅದ್ಭುತ ಸಾಧನ. ಇಂಥ ಅಪೂರ್ವ ವಿದ್ಯೆಯ ಬಗ್ಗೆ ಅವಜ್ಞೆ ಬೇಡ; ಸಮಾಜ ಅದನ್ನು ಗುರುತಿಸಿ ಗೌರವಿಸಬೇಕು. ಬಾಹ್ಯನೋಟಕ್ಕೆ ಕಾಣದ ಹಲವು ಅಂಶಗಳನ್ನು ಈ ಅಂತಃಚಕ್ಷುವಿನಿಂದ ಕಾಣಬಹುದು ಎಂದು ಶ್ರೀಮಜ್ಜಗದ್ಗುರು ಶಂಕರಾಚಾರ್ಯ ಶ್ರೀರಾಘವೇಶ್ವರ ಭಾರತೀ ಮಹಾಸ್ವಾಮೀಜಿ ನುಡಿದರು.

ಅಶೋಕೆಯ ಗುರುದೃಷ್ಟಿಯಲ್ಲಿ ಚಾತುರ್ಮಾಸ್ಯ ವ್ರತ ಕೈಗೊಂಡಿರುವ ಶ್ರೀಗಳು ಮಂಗಳವಾರ 'ಕಾಲ' ಸರಣಿಯ ಪ್ರವಚನ ಮುಂದುವರಿಸಿ, ಪರತತ್ವದ ಪ್ರಕಟರೂಪವೇ ಗುರುತತ್ವ. ಕಾಲನ ಜ್ಞಾನವನ್ನು ಸಿದ್ಧಿಸಿಕೊಂಡರೆ ಬದುಕು ಹಸನಾಗುತ್ತದೆ. ಆ ಕಾಲನ ಭಾಷೆಯನ್ನು ಅರ್ಥೈಸಿಕೊಳ್ಳಲು ಗುರುತತ್ವ ನೆರವಾಗಲಿ ಎಂದು ಆಶಿಸಿದರು.

ಜ್ಯೋತಿಷ ಎನ್ನುವುದು ವೇದಪುರುಷನ ಕಣ್ಣು. ನಮ್ಮ ಕಣ್ಣಿನಿಂದ ನೋಡಲಾಗದ್ದನ್ನೂ ಜ್ಯೋತಿಷದ ಕಣ್ಣಿನಿಂದ ನೋಡಬಹುದು ಎಂದು ವಿಶ್ಲೇಷಿಸಿದರು.

ಕಣ್ಣಿನಿಂದ ದೇಹದ ಒಳಗಿನದನ್ನು, ಮಸ್ತಿಷ್ಕವನ್ನು, ದೂರ ಇರುವುದನ್ನು ನೋಡಲಾಗದು. ಆದರೆ ಅಂತಃದೃಷ್ಟಿಯಿಂದ ಬ್ರಹ್ಮಾಂಡದಲ್ಲಿರುವ ಎಲ್ಲವನ್ನೂ ತಿಳಿದುಕೊಳ್ಳಬಲ್ಲದು. ಎಲ್ಲಕ್ಕಿಂತ ಹೆಚ್ಚಾಗಿ ನಮ್ಮ ದೇಹದ ಒಳಗಿನದ್ದನ್ನು, ದೇಹಪ್ರಕೃತಿಯನ್ನೂ ನೋಡಲು ಸಾಧ್ಯ. ಈ ಅಪೂರ್ವ ಶಾಸ್ತ್ರ ವಿದ್ಯೆಯನ್ನು ಗೌರವಿಸೋಣ.

ಇದು ಎಲ್ಲ ಶಾಸ್ತ್ರಕ್ಕೂ ಪೂರಕ. ಆಯುರ್ವೇದಕ್ಕೂ ಜ್ಯೋತಿಷ ಬೇಕು. ಕರ್ಮದಿಂದ ಬಂದ ರೋಗಗಳನ್ನು ಗುಣಪಡಿಸಬೇಕಾದರೆ ಜ್ಯೋತಿಷದ ನೆರವಾಗಬೇಕು. ದೃಢಕರ್ಮದಿಂದ ಬಂದ ವ್ಯಾದಿಗಳನ್ನು ಗುಣಪಡಿಸಲಾಗದು. ನಾವು ಕೊಡುವ ಔಷಧಕ್ಕೆ ಕಾಲವೂ ಪಕ್ವವಾಗಬೇಕು ಎಂದು ವಿವರಿಸಿದರು. ಗ್ರಹಗತಿಗಳು ಕಾಲನ ಪರಿಭಾಷೆ; ಉಚ್ಚಕ್ಷೇತ್ರದಲ್ಲಿರುವ ಗ್ರಹ ಹೆಚ್ಚಿನ ಫಲ ನೀಡುತ್ತಾನೆ. ಆದರೆ ಮಿತ್ರಕ್ಷೇತ್ರ ಮತ್ತು ಸಮಕ್ಷೇತ್ರದಲ್ಲಿ ಇದಕ್ಕಿಂತ ಕಡಿಮೆ ಫಲವನ್ನು ಕೊಡುತ್ತಾನೆ. ಶತ್ರು ಕ್ಷೇತ್ರದಲ್ಲಿದ್ದರೆ ಪ್ರತಿಕೂಲ ಫಲಗಳನ್ನು ನೀಡುತ್ತಾನೆ. ಶುಭಗ್ರಹ ವಕ್ರಗತಿಯಲ್ಲಿ ಸಾಗಿದಾಗ ವಿಶೇಷ ಫಲವನ್ನು ನೀಡುತ್ತದೆ. ಇದನ್ನು ಅರ್ಥ ಮಾಡಿಕೊಂಡರೆ ಜೀವನದಲ್ಲಿ ಬರುವ ಸಂಕಷ್ಟಗಳಿಗೆ ಪರಿಹಾರ ಕಂಡುಕೊಳ್ಳಬಹುದು ಎಂದು ಸಲಹೆ ಮಾಡಿದರು.

ಸೂರ್ಯನ ಸನಿಹಕ್ಕೆ ಬಂದ ಗ್ರಹಗಳು ಅಸ್ತವಾಗುತ್ತವೆ. ಚಂದ್ರ, ಸೂರ್ಯನ ಹತ್ತಿರ ಬಂದಾಗ ಅಮಾವಾಸ್ಯೆ ಸಂಭವಿಸುತ್ತದೆ. ಇತರ ಗ್ರಹಗಳು ಸೂರ್ಯನ ಬಳಿಗೆ ಬಂದಾಗ ಮೃತವಾಗುತ್ತವೆ. ಮುಂದೆ ಮರುಹುಟ್ಟು ಪಡೆಯಬೇಕು. ಅಸ್ತದ ಸಂದರ್ಭದಲ್ಲಿ ಗ್ರಹಗಳು ತೀರಾ ವ್ಯತಿರಿಕ್ತ ಫಲವನ್ನು ನೀಡುತ್ತವೆ ಎಂದು ತಿಳಿಸಿದರು.ಗ್ರಹಗಳಿಗೂ ದೃಷ್ಟಿ ಇದೆ. ಇವು ವಿಶೇಷ ಫಲವನ್ನು ನೀಡುತ್ತವೆ. ಎಲ್ಲ ಗ್ರಹಗಳು ತಾವು ಇರುವ ರಾಶಿಯಿಂದ ಏಳನೇ ಮನೆಯನ್ನು ನೋಡುತ್ತವೆ. ಕುಜ, ಗುರು, ಶನಿ ಹೀಗೆ ಮೂರು ಗ್ರಹಗಳು ವಿಶೇಷ ದೃಷ್ಟಿಯನ್ನು ಹೊಂದಿವೆ ಎಂದು ವಿವರಿಸಿದರು. ಶ್ರೀಮಠದ ಶೋಧ ಕೇಂದ್ರದಲ್ಲಿರುವ ಅಪರೂಪದ ಕಡತಗಳನ್ನು ಶ್ರೀಸವಾರಿ ಶಾನಭೋಗರಾದ ಸುರೇಶ್ ಅಡುಗೋಡಿ ನೆರವೇರಿಸಿದರು.

ಇವರಿದ್ದರು

ಚಾತುರ್ಮಾಸ್ಯ ಸೇವಾ ಸಮಿತಿ ಕಾರ್ಯದರ್ಶಿ ಎಚ್. ಶ್ರೀಕಾಂತ ಪಂಡಿತ್, ಕೋಶಾಧ್ಯಕ್ಷ ಸುಧಾಕರ ಬಡಗಣಿ,ಹವ್ಯಕ ಮಹಾಮಂಡಲ ಪ್ರಧಾನ ಕಾರ್ಯದರ್ಶಿ ಉದಯಶಂಕರ ಭಟ್ ಮಿತ್ತೂರು, ವಿವಿವಿ ಸಮಿತಿ ಪ್ರಧಾನ ಕಾರ್ಯದರ್ಶಿ ನಾಗರಾಜ ಭಟ್ ಪೆದಮಲೆ, ವಿವಿವಿ ಆಡಳಿತಾಧಿಕಾರಿ ಡಾ.ಪ್ರಸನ್ನ ಕುಮಾರ್ ಟಿ.ಜಿ, ಹಿರಿಯ ಲೋಕಸಂಪರ್ಕಾಧಿಕಾರಿ ಜಿ.ಕೆ. ಹೆಗಡೆ, ಶ್ರೀಕಾರ್ಯದರ್ಶಿ ಜಿ.ಕೆ.ಮಧು, ವ್ಯವಸ್ಥಾಪಕ ಪ್ರಮೋದ್ ಮುಡಾರೆ, ಶಾಸ್ತ್ರಿಗಳಾದ ವಿನಾಯಕ ಶಾಸ್ತ್ರಿಗಳು, ಶ್ರೀಶ, ಮಹಾಮಂಡಲ ಪ್ರಾಂತ ಕಾರ್ಯದರ್ಶಿ ರುಕ್ಮಾವತಿ ರಾಮಚಂದ್ರ ಉಪಸ್ಥಿತರಿದ್ದರು.

ಗಂಗಾವಳಿ ಪ್ರದೇಶದಲ್ಲೇ ಇದೆ ನಾಲ್ಕು ಶವ

ಘಟನೆಯಲ್ಲಿ 15 ರಿಂದ 16 ಜನರ ಸಾವು ಇ-ಸ್ಕ್ಯಾನರ್ ಮೂಲಕ ಶವ ಗುರುತು ಪತ್ತೆ

ಅಂಕೋಲಾ : ಶಿರೂರು ಗುಡ್ಡ ಕುಸಿತ ಪ್ರಕರಣ ಮಂಗಳವಾರ 15ನೇ ದಿನಕ್ಕೆ ಕಾಲಿಟ್ಟಿದ್ದು, ಉಡುಪಿ ಕಟಪಾಡಿಯ ಶಂಕರಪುರದ ಶ್ರೀ ದ್ವಾರಕಾಮಯಿ ಮಠದ ಶ್ರೀ ಸಾಯಿ ಈಶ್ವರ ಗುರೂಜಿ ಭೇಟಿ ನೀಡಿ ಅಚ್ಚರಿಯ ಹೇಳಿಕೆ ನೀಡಿದ್ದಾರೆ.

ಗುರೂಜಿಯವರು ಈ ದುರಂತದಲ್ಲಿ 15 ರಿಂದ 16 ಜನರು ಸಾವಾಗಿರುವ ಸಾಧ್ಯತೆಯಿದೆ ಎಂದು ತಿಳಿಸಿರುವುದು ಕುತೂಹಲಕ್ಕೆ ಕಾರಣವಾಗಿದೆ. ಇಲ್ಲಿಯವರೆಗೆ ಒಟ್ಟು 8 ಮೃತದೇಹಗಳು ಪತ್ತೆಯಾಗಿದ್ದು, ಅವರ ಗುರುತು ಹಿಡಿದು ಸಂಬಂಧಪಟ್ಟವರಿಗೆ ಒಪ್ಪಿಸಲಾಗಿದೆ.

ಇನ್ನು ಶಿರೂರು ಅಂಗಡಿಯಲ್ಲಿ ಕೆಲಸಕ್ಕಿದ್ದ ಜಗನ್ನಾಥ ನಾಯ್ಕ, ಗಂಗೆಕೊಳ್ಳದ ಲೋಕೇಶ ನಾಯ್ಕ, ಕೇರಳದ ಲಾರಿ ಚಾಲಕ ಅರ್ಜುನ ಇವರ ಪತ್ತೆಗಾಗಿ ಸಾಕಷ್ಟು ಶ್ರಮ ವಹಿಸಿದರೂ ಅವರನ್ನು ಹುಡುಕಲು ಸಾಧ್ಯವಾಗಿರಲಿಲ್ಲ.

ಕೇಂದ್ರ ಹಾಗೂ ರಾಜ್ಯ ಸರಕಾರದ ರಕ್ಷಣಾ ತಂಡ ಹಾಗೂ ಮುಳುಗು ತಜ್ಞ ಈಶ್ವರ ಮಲ್ಪೆ ಅವರನ್ನು ಕರೆಯಿಸಲಾಗಿತ್ತು. ಆದರೆ ಗಂಗಾವಳಿ ನದಿಯ ತೀವ್ರತೆಯಿಂದಾಗಿ ತಾತ್ಕಾಲಿಕವಾಗಿ ಕಾರ್ಯಾಚರಣೆ ಭಾನುವಾರ ಸಂಜೆ ಸ್ಥಗಿತಗೊಳಿಸಲಾಗಿತ್ತು. ಇದಾದ ನಂತರ ಸ್ಥಳಕ್ಕೆ ಆಗಮಿಸಿದ ಗುರೂಜಿ ಅವರು ಇನ್ನೊಂದು ರೀತಿಯ ಘಟನೆಯನ್ನು ವಿವರಿಸಿದ್ದಾರೆ.

ಅಂಗಡಿಯಿದ್ದ ಸ್ಥಳದಲ್ಲಿಯೇ ಆಲದಮರವಿದ್ದು ಅದು ಕೂಡ ನದಿಯಲ್ಲಿ ಹೂತು ಹೋಗಿದೆ. ಅಲ್ಲಿ ಒಂದು ಶವವಿದ್ದು, ಮೇಲೆ ಬರಲು ಮರದ ಬೇರು ಅಡ್ಡಿಯಾಗಿದೆ. ಹಾಗೇ ಇದೇ ಸುತ್ತಮುತ್ತಲಿನ ಸ್ಥಳದಲ್ಲಿ ನಾಲ್ಕು ಶವಗಳಿವೆ. ವೈಜ್ಞಾನಿಕವಾಗಿ ಇ-ಸ್ಕ್ಯಾನರ್ ಇದ್ದು, ಅದು ನಿಖರವಾಗಿ ಗುರುತಿಸುತ್ತದೆ ಎಂದು ತಾವು ತಂದ ಇ-ಸ್ಕ್ಯಾನರ್‌ನ್ನು ಹಿಡಿದು ತೋರಿಸಿದರು.

ಹಾಗೇ ಪೆಂಡಾಲಂ ಎಂಬ ದಾರವಿದ್ದು, ಅದು ವಿಶ್ವಶಕ್ತಿಯಾಗಿದೆ. ಈ ಶಕ್ತಿಯ ಮೂಲಕ ನಾವು ನಿಖರವಾಗಿ ಹೇಳಲು ಸಾಧ್ಯ ಎಂದು ಅದನ್ನು ಕೂಡ ಪರೀಕ್ಷೆ ಮಾಡಿ ನಾಲ್ಕು ಶವ ಇರುವ ಸ್ಥಳವನ್ನು ಗುರುತಿಸಿದರು.

ಕೇರಳದ ಬೆಂಜ್ ಲಾರಿ ಗಂಗಾವಳಿ ನದಿಯಲ್ಲಿಯೇ ಮುಳುಗಿದ್ದು, ಅದರ ಮೇಲೆ ಮಣ್ಣು ಬಿದ್ದಿದೆ. ಆದರೆ ಚಾಲಕ ಅರ್ಜುನ ಲಾರಿಯ ಡೋರ್ ತೆಗೆದು ಹೊರಬಂದಿದ್ದಾನೆ. ಆದರೆ ಆತ ಗಂಗಾವಳಿ ನದಿಯಲ್ಲಿ ಕೊಚ್ಚಿ ಹೋಗಿದ್ದಾನೆ. ಈಗ ಶಿರೂರು ಗಂಗಾವಳಿ ಸ್ಥಳದಲ್ಲಿಯೇ ನಾಲ್ಕು ಶವಗಳು ಇರುವುದು ಖಚಿತ.
–ಶ್ರೀ ಸಾಯಿ ಈಶ್ವರ ಗುರೂಜಿ, ಶ್ರೀ ದ್ವಾರಕಾಮಯಿ ಮಠ

ಆದರೆ ಯಾಕೆ ಇಷ್ಟು ತಡವಾಗಿ ಬಂದಿದ್ದೀರಿ ಎಂದು ಮಾಧ್ಯಮದವರು ಕೇಳಿದ ಪ್ರಶ್ನೆಗೆ ಉತ್ತರಿಸಿದ ಅವರು ನಾನು ಹೊರಗಡೆ ಹೋಗಿದ್ದೆ. ಬಂದನಂತರ ವಿಷಯ ತಿಳಿದು ಇಲ್ಲಿಗೆ ಬಂದಿದ್ದೇನೆ. ಯಾರೇ ಕಾರ್ಯಾಚರಣೆ ಮಾಡಲು ಮುಂದೆ ಬಂದರೂ ವಾಹನ ಮತ್ತು ಶವಗಳು ಇರುವುದನ್ನು ಖುದ್ದುನಿಂತು ಹೇಳುತ್ತೇನೆ ಎಂದರು.

ನಂತರ ಸತೀಶ ಸೈಲ್ ಕೂಡ ಇವರನ್ನು ಬಂದು ಭೇಟಿಯಾದರು. ಮುಂದೆ ಯಾವ ರೀತಿ ಕಾರ್ಯಾಚರಣೆ ಮಾಡಲಾಗುವುದು ಎನ್ನುವುದನ್ನು ತೀರ್ಮಾನಿಸಲಾಗುವುದು ಎಂದರು.

ಕೋಳಿ ಸಾಕಾಣಿಕೆಯಿಂದ ಸ್ವಾವಲಂಬನೆ ಜೀವನ ಸಾಧ್ಯ

ಕಾರವಾರ: ಕುಮಟಾ ಕೆನರಾ ಬ್ಯಾಂಕ್ ಗ್ರಾಮೀಣ ಸ್ವ ಉದ್ಯೋಗ ತರಬೇತಿ ಸಂಸ್ಥೆಯು10 ದಿನಗಳ ಕೋಳಿ ಸಾಕಣಿಕೆ ತರಬೇತಿ ಕಾರ್ಯಕ್ರಮವನ್ನು ಹಮ್ಮಿಕೊಂಡಿದ್ದು, ಮಂಗಳವಾರ ಕೋಳಿ ಸಾಕಣಿಕೆ ತರಬೇತಿಯ ಉದ್ಘಾಟನಾ ಕಾರ್ಯಕ್ರಮ ನಡೆಯಿತು.

ಕಾರ್ಯಕ್ರಮವನ್ನು ಭಟ್ಕಳ ಪಶು ವೈದ್ಯ ಶಿವಕುಮಾರ ಎಂ.ಬಿ ಉದ್ಘಾಟಿಸಿ ಮಾತನಾಡಿ, ಇಂದಿನ ದಿನದಲ್ಲಿ ಯುವಕ ಯುವತಿಯರು ಕೃಷಿ ಚಟುವಟಿಕೆಯತ್ತ ಆಸಕ್ತಿ ತೋರಿಸುತ್ತಿದ್ದಾರೆ. ಅಲ್ಲದೆ, ಇತ್ತೀಚಿನ ದಿನದಲ್ಲಿ ಕೋಳಿ ಸಾಕಾಣಿಕೆಗೆ ಅಪಾರವಾದ ಬೇಡಿಕೆಯಿದೆ. ನಾವು ಮಾಡುವ ಉದ್ಯೋಗದಲ್ಲಿ ನಂಬಿಕೆ ಮತ್ತು ಆಸಕ್ತಿಯಿರಬೇಕು, ಸಿಕ್ಕಿರುವ ಅವಕಾಶವನ್ನು ಸರಿಯಾಗಿ ಉಪಯೋಗಿಸಿಕೊಳ್ಳಿ ಎಂದು ತಿಳಿಸಿದರು.

ತರಬೇತಿ ಸ್ವಂಸ್ಥೆಯ ನಿರ್ದೇಶಕ ರಾಜು ಕಲ್ಲಪ್ಪ ಸ್ವಾಗತಿಸಿ ಮಾತನಾಡಿ, ಸ್ವ ಉದ್ಯೋಗ ಶ್ರೇಷ್ಠ ಉದ್ಯೋಗ, 10 ದಿನಗಳ ಕೋಳಿ ಸಾಕಣಿಕೆ ತರಬೆತಿಯಲ್ಲಿ ಪಾಲ್ಗೊಂಡು, ಕಲಿತ ವಿಷಯವನ್ನು ತಮ್ಮ ಜೀವನದಲ್ಲಿ ಅಳವಡಿಸಿಕೊಂಡು ಸ್ವಂತ ಉದ್ಯೋಗ ಮಾಡುವುದರ ಮೂಲಕ ಒಳ್ಳೆಯ ಯಶಸ್ವಿ ಉದ್ಯಮಿಗಳಾಗಬೇಕೆಂದು ತಿಳಿಸಿದರು.

ಸ್ವಂಸ್ಥೆಯ ಉಪನ್ಯಾಸಕಿ ಮಮತಾ ನಾಯ್ಕ ವಂದಿಸಿದರು, ಸಂಸ್ಥೆಯ ಉಪನ್ಯಾಸಕ ಗೌರೀಶ ನಾಯ್ಕ. 35 ಜನ ಯುವಕ ಯುವತಿಯರು ಪಾಲ್ಗೊಂಡು ತರಬೇತಿಯಲ್ಲಿ ಪಾಲ್ಗೊಂಡಿದ್ದರು.

ಹೆಣ್ಣನ್ನು ಗೌರವಿಸಿದರೆ ಇಡೀ ಸಮಾಜ ಗೌರವಿಸಿದಂತೆ

ಪ್ರಗತಿ ಸಂಜೀವಿನಿ ರೈತ ಮಹಿಳಾ ಉತ್ಪಾದಕರ ಕಂಪನಿಯ ವಾರ್ಷಿಕ ಸಭೆಯಲ್ಲಿ ಶಾಸಕ ಹೆಬ್ಬಾರ್ ಅಭಿಪ್ರಾಯ

ಯಲ್ಲಾಪುರ: ಸಮಾಜದಲ್ಲಿ ಹೆಣ್ಣು ಮಕ್ಕಳನ್ನು ಗೌರವಿಸಿದರೆ ಸಮಾಜ ಗೌರವಿಸಿದಂತೆ ಸಂಘಟನೆ ಸುಬದ್ರವಾಗಿರಬೇಕಾದರೆ ಗುರಿ ಇಶಚಾಶಕ್ತಿ ಮುಖ್ಯ ಎಂದು ಶಾಸಕ ಶಿವರಾಮ ಹೆಬ್ಬಾರ ಹೇಳಿದರು.

ಯಲ್ಲಾಪುರದ ಎಪಿಎಂಸಿ ರೈತ ಸಭಾಭವನದಲ್ಲಿ ಪ್ರಗತಿ ಸಂಜೀವಿನಿ ರೈತ ಮಹಿಳಾ ಉತ್ಪಾದಕರ ಕಂಪನಿ (ನಿ) ಯಲ್ಲಾಪುರ ಹಮ್ಮಿಕೊಂಡ ಪ್ರಥಮ ವರ್ಷದ ಸರ್ವ ಸದಸ್ಯರ ವಾರ್ಷಿಕ ಸಾಮಾನ್ಯ ಸಭೆಯನ್ನು ಉದ್ಘಾಟಿಸಿ ಅವರು ಮಾತನಾಡಿದರು. ರೈತ ಉತ್ಪಾದಕ ಕಂಪನಿ ಇರುವುದು ಎರಡು. ಅದರಲ್ಲೂ ಮಹಿಳಾ ರೈತ ಉತ್ಪಾದಕ ಕಂಪನಿ ಜಿಲ್ಲೆಯಲ್ಲೇ ಮೊದಲು. ಇದು ನಮಗೆ ಹೆಮ್ಮೆಯ ಸಂಗತಿ ಎಂದರು.

ನಾಲ್ಕು ಗೋಡೆಯ ಒಳಗೆ ಇರುವ ಹೆಣ್ಣು ಮಕ್ಕಳು ಇಂದು ಸಮಾಜದ ಮುಖ್ಯ ವಾಹಿನಿಗೆ ಬಂದು ಸಮಾಜದ ಉಳಿತಿಗೆ ಶ್ರಮಿಸುತ್ತಿದ್ದಾರೆ ಮಹಿಳೆಯರಿಗೆ ಸಾಲ ನೀಡಿದರೆ ವಾಪಸಾತಿ ಯಾಗುತ್ತದೆ ಎಂದು ಅರಿತ ಸರಕಾರ ಹೆಣ್ಣು ಮಕ್ಕಳಿಗೆ ಆದ್ಯತೆ ನೀಡಿದ್ದಾರೆ ಎಂದರು.

ಎಂಎಲ್‌ಸಿ ಶಾಂತಾರಾಮ ಸಿದ್ದಿ, ಮಹಿಳೆಯರು ಎಲ್ಲಾ ಕ್ಷೇತ್ರದಲ್ಲಿ ಕೆಲಸ ಮಾಡುತ್ತಿದ್ದಾರೆ. ಇವತ್ತು ಕೃಷಿ ತೋಟಗಾರಿಕೆಯಲ್ಲಿ ಕೆಲಸ ಮಾಡುವ ರೈತ ಮಹಿಳೆಯರು ಕಂಪನಿ ನಿರ್ಮಾಣ ಮಾಡಿಕೊಳ್ಳುವ ಮೂಲಕ ನಮ್ಮ ತಾಲೂಕಿನಲ್ಲಿ ಉತ್ಪಾದನೆಯಾಗುವ ಬೆಳೆಯಳನ್ನು ಸಂಸ್ಕರಿಸಿ ವ್ಯಾಪಾರ ವಹಿವಾಟು ಮಾಡುವ ಮೂಲಕ ಮಹಿಳಾ ಸಭಲೀಕರವಾಗಲು ಸಹಕಾರಿಯಾಗಲಿದೆ. ಮಹಿಳೆಯರು ಆರ್ಥಿಕವಾಗಿ ಸಭಲರಾದರೆ ಸಮಾಜ ಸುಬದ್ರವಾಗಿರುತ್ತದೆ. ಇದರಿಂದ ಗ್ರಾಮೀಣ ಜನರ ಬಡವರ ತಲಾದಾಯ ಏರಲು ಸಹಕಾರಿಯಾಗುತ್ತದೆ. ಕೇಂದ್ರ, ಹಾಗೂ ರಾಜ್ಯ ಸರಕಾರದ ಸಹಯೋಗದಲ್ಲಿ ಸಹಾಯ ಧನ ಪಡೆದು ಕಂಪನಿ ಉನ್ನತ ಸ್ಥಾನಕ್ಕೆ ಏರಲಿ ಎಂದರು.

ಕೃಷಿ ಇಲಾಖೆಯ ಅಧಿಕಾರಿ ನಟರಾಜ ಟಿ ಎಚ್ ಮಾತನಾಡಿ, ನಮ್ಮ ಇಲಾಖೆಯಲ್ಲಿಯೂ ಮಹಿಳೆಯರೇ ಮಾಡ ಬಹುದಾದ ಉದ್ಯೋಗಕ್ಕೆ ಸಹಾಯ ಧನದ ಅವಕಾಶವಿದೆ. ಹದಿನೈದು ಲಕ್ಷ ಯೋಜನೆ ಸಿದ್ದಪಡಿಸಿದರೆ ಮೂರು ಲಕ್ಷ ಸಹಾಯ ಧನವಿದೆ. ಜಿಲ್ಲೆಯಲ್ಲಿ ಸಂಪನ್ಮೂಲದ ಕೊರತೆಯಿಲ್ಲ. ಸಂಘದ ಮೂಲಕ ಉದ್ಯೋಗ ಮಾಡಿ ಕಂಪನಿ ಸಮೃದ್ದವಾಗಿ ಬೆಳೆಯಲಿ ಎಂದರು.

ತೋಟಗಾರಿಕೆ ಇಲಾಖೆಯ ಹಿರಿಯ ಅಧಿಕಾರಿ ಸತೀಶ ಹೆಗಡೆ ಮಾತನಾಡಿ, ಮಹಿಳೆಯರು ತೋಟಗಾರಿಕಾ ಇಲಾಖೆಯಲ್ಲಿರುವ ಹಲವಾರು ಯೋಜನೆಯ ಸದುಪಯೋಗ ಪಡೆದುಕೊಂಡು ತಮ್ಮ ಬದುಕನ್ನು ಕಟ್ಟಿಕೊಳ್ಳಲು ಸಾಕಷ್ಟು ಅವಕಾಶವಿದೆ. ಇದರ ಪ್ರಯೋಜನ ಪಡೆದುಕೊಳ್ಳಲು ಕರೆ ನೀಡಿದರು.

ಪಶು ಸಂಗೋಪನಾ ಇಲಾಖೆ ಅಧಿಕಾರಿ ಡಾ, ಸುಬ್ರಾಯ ಭಟ್ಟ ಮಾತನಾಡಿ, ಯಾವುದೇ ಉದ್ಯೋಗದಲ್ಲಾಗಲಿ ಕೌಶಲ ಜ್ಞಾನ ಮುಖ್ಯ. ಕೌಶಲ ಪೂರ್ಣವಾಗಿ ಕೆಲಸ ಮಾಡಿದರೆ ಯಶಸ್ವಿಯಾಗಲು ಸಾಧ್ಯ. ಯಾವುದೋ ದಾವಂತದಲ್ಲಿ ನಮ್ಮನ್ನು ನಾವು ಮರೆಯದೆ ಆರೋಗ್ಯದ ಬಗ್ಗೆ ಗಮನ ಕೊಡುವದು ಮುಖ್ಯ. ಪಶು ಸಂಗೋಪನಾ ಇಲಾಖೆಯಲ್ಲಿ ವಿವಿಧ ತರಬೇತಿ ಇದೆ. ಸರ್ಟಿಫಿಕೇಟ್ ನೀಡುತ್ತಾರೆ ನೀವು ಮಾಡುವ ಉದ್ಯೋಗಕ್ಕೆ ನೀಡುವ ಸಾಲಕ್ಕೆ ಸಹಾಯ ಧನವಿದೆ ಬಳಸಿಕೊಳ್ಳಿ ಎಂದರು.

ಕೃಷಿ ಅಧಿಕಾರಿ ನಾಗರಾಜ ನಾಯ್ಕ ಮಾತನಾಡಿ, ಕೃಷಿ ಪ್ರಧಾನ ನಮ್ಮ ದೇಶದಲ್ಲಿ ರೈತ ಮಹಿಳೆಯರ ಪಾತ್ರ ಪ್ರಮುಖವಾಗಿದೆ. ಒಂದು ಸಾವಿರ ಮಹಿಳೆಯರು ಸೇರಿ ಕಂಪನಿ ಮಾಡಿರುವದು ಸಂತಸ ತಂದಿದೆ. ಸ್ಥಳಿಯ ಕಾಡು ಉತ್ಪನ್ನಗಳನ್ನು ಸಂಸ್ಕರಿಸಿ ಮಾರುಕಟ್ಟೆಗೆ ಕಳಿಸಿ ಲಾಭಗಳಿಸಲು ಕರೆ ನೀಡಿದರು.

ಅಧ್ಯಕ್ಷತೆ ವಹಿಸಿದ ಕಂಪನಿ ಅಧ್ಯಕ್ಷೆ ನಿರ್ಮಲಾ ಎಸ್. ನಾಯ್ಕ ಮಾತನಾಡಿ, ಕಂಪನಿಯು ಬೆಳೆಯ ಬೇಕಾದರೆ ಎಲ್ಲಾ ಶೇರುದಾರರ ಸಹಾಯ ಸಹಕಾರ ಅಗತ್ಯ. ನಾವು ಇಲ್ಲಿ ನೆಪ ಮಾತ್ರ ಎಲ್ಲರೂ ಒಂದಾಗಿ ಕೆಲಸಮಾಡೋಣ ಎಂದರು.

ಮಹಿಳಾ ಮತ್ತು ಮಕ್ಕಳ ಕಲ್ಯಾಣ ಇಲಾಖೆಯ ಅಧಿಕಾರಿ ಪಾರ್ವತವ್ವ ಎಂ ಪೂಜಾರ ಇಲಾಖಾ ಮಾಹಿತಿ ನೀಡಿದರು. ಕಾರ್ಯನಿರ್ವಾಹಕ ಅಧಿಕಾರಿ ಎನ್. ಆರ್. ಹೆಗಡೆ ಪ್ರಾಸ್ತಾವಿಕವಾಗಿ ಮಾತನಾಡಿದರು. ತೇಜಸ್ವಿನಿ ಭಟ್ಟ ಕಾರ್ಯಕ್ರಮ ನಿರ್ವಹಿಸಿದರು. ಮಹಾಲಕ್ಷ್ಮಿ ನಾಯ್ಕ ಸ್ವಾಗತಿಸಿದರು. ಪ್ರಾರ್ಥನೆ ಮೇಘನಾ ನಾಯ್ಕ ಸಂಗಡಿಗರು ಪ್ರಾರ್ಥಿಸಿದರು. ಅಶ್ವಿನಿ ನಾಯ್ಕ ವಂದಿಸಿದರು. ಎನ್‌ಆರ್‌ಎಲ್‌ಎಂ ವ್ಯವಸ್ಥಾಪಕ ಮಂಜಣ್ಣ, ಅನುಪಮಾ ಇದ್ದರು.

ಕ್ರಿ.ಮಿ.ನಂ:402/2024
ಪ್ರಧಾನ ಹಿರಿಯ ದಿವಾಣಿ ನ್ಯಾಯಾಧೀಶರು ಮತ್ತು ಜೆ.ಎಂ.ಎಫ್.ಸಿ. ಇವರ ನ್ಯಾಯಾಲಯದಲ್ಲಿ.
ಅರ್ಜಿದಾರರು : 1) ಶಂಕ್ರಪ್ಪ ತಂದೆ ದಿಳ್ಳೇಪ್ಪ ಕರಬಣ್ಣನವರ ವಯಾ 52 ವರ್ಷ, ಉದ್ಯೋಗ; ಶೇತ್ಕರಿ ಸಾ : ಕಾಕೋಳ ತಾ : ರಾಣೇಬೆನ್ನೂರ. ಜಿ: ಹಾವೇರಿ ಹಾಗೂ ಇತರರು.
ವಿರುದ್ಧ
ಎದುರುದಾರರು: 1) ಜನನ–ಮರಣ ನೊಂದಣಾಧಿಕಾರಿಗಳು, ತಹಶೀಲ್ದಾರ, ರಾಣೇಬೆನ್ನೂರ. ಜಿ: ಹಾವೇರಿ.
–:ಇಸ್ತಿಯಾರ ನಾಮೆ:–
ಮೇಲ್ಕಾಣಿಸಿದ ಅರ್ಜಿಯನ್ನು ಎದುರುದಾರರ ವಿರುದ್ಧ ತಮ್ಮ 2,3 ಮತ್ತು 4ನೇ ಅರ್ಜಿದಾರರು ತಾಯಿ ಮತ್ತು 1ನೇ ಅರ್ಜಿದಾರರು ಹೆಂಡತಿ ಶ್ರೀಮತಿ ನೀಲವ್ವ ಕೋ.ಶಂಕ್ರಪ್ಪ ಕರಬಣ್ಣನವರ, ಇವರು ದಿನಾಂಕ: 12–02–2007 ರಂದು ಕಾಕೋಳ ಗ್ರಾಮದಲ್ಲಿ ಅರ್ಜಿದಾರರ ಮನೆಯಲ್ಲಿ ಮರಣ ಹೊಂದಿರುತ್ತಾರೆ. ಆ ಕುರಿತು ಎದುರುಗಾರರಲ್ಲಿ ಮರಣದ ದಿನಾಂಕವು ಎಂಟ್ರಿ ಇರದೇ ಇದ್ದುದರಿಂದ, ಪೋತಿಯ ಮರಣದ ದಿನಾಂಕವನ್ನು ಎದುರುಗಾರರು ತಮ್ಮ ನೋಂದಣಿ ಪುಸ್ತಕದಲ್ಲಿ ಎಂಟ್ರಿ ಮಾಡಿಕೊಳ್ಳಲು ನಿರ್ದೇಶಿತ ಹುಕುಂ ಪಡೆಯುವ ಕುರಿತು ಪ್ರಧಾನ ಹಿರಿಯ ದಿವಾಣಿ ನ್ಯಾಯಾಧೀಶರು ವ ಜೆ.ಎಂ.ಎಫ್.ಸಿ ರಾಣೆಬೆನ್ನೂರ ಇವರ ನ್ಯಾಯಾಲಯದಲ್ಲಿ ದಾಖಲಿಸಿದ್ದು ಇರುತ್ತದೆ. ಕಾರಣ ಇದಕ್ಕೆ ಯಾರದಾದರೂ ತಕರಾರು ವಗ್ಯೆರೆ ಇದ್ದಲ್ಲಿ ದಿನಾಂಕ: 23–08–2024 ರಂದು ಮುಂಜಾನೆ ಸದರ ನ್ಯಾಯಾಲಯದಲ್ಲಿ ಖುದ್ದು ಅಥವಾ ತಮ್ಮ ವಕೀಲರ ಮುಖಾಂತರ ಹಾಜರಾಗಿ ತಕರಾರು ಸಲ್ಲಿಸಬೇಕು. ಇಲ್ಲದೇ ಇದ್ದಲ್ಲಿ ಯಾರದೂ, ಯಾವುದೇ ರೀತಿಯ ತಕರಾರು ಇಲ್ಲಾ ಅಂತಾ ಮಾನ್ಯ ನ್ಯಾಯಾಲಯದವರು ಪರಿಗಣಿಸಿ ಮುಂದಿನ ಆದೇಶ ಮಾಡುವವರು ಇರುತ್ತಾರೆ ತಿಳಿಯಿರಿ ಅಂತಾ ಈ ದಿವಸ ಮಾನ್ಯ ನ್ಯಾಯಾಲಯದ ಮೊಹರು ಹಾಗೂ ಸಹಿಯೊಂದಿಗೆ ಕೊಡಲ್ಪಟ್ಟ ಇಸ್ತೀಯಾರ ನಾಮೆ.
ಈ ಹೊತ್ತು ನ್ಯಾಯಾಲಯದ ಶೀಲು ವ ಮೋಹರು ಹಾಕಿ 27–07–2024 ರಂದು ಕೊಡಲ್ಪಟ್ಟಿದೆ.
ನ್ಯಾಯಾಲಯದ ಆದೇಶದ ಮೇರೆಗೆ,
ಶಿರಸ್ತೇದಾರರು.
ಪ್ರಧಾನ ಹಿರಿಯ ದಿವಾಣಿ ನ್ಯಾಯಾಧೀಶರು.
ಶ್ರೀ ಬಿ. ಎನ್. ಕರ್ಜಗಿ
ಅರ್ಜಿದಾರರ ಪರ ವಕೀಲರು.
ಸ್ಥಳ : ರಾಣೇಬೆನ್ನೂರು
ದಿನಾಂಕ:27–07–2024

ಕರ್ನಾಟಕ ಸರಕಾರ
ಮಹಿಳಾ ಮತ್ತು ಮಕ್ಕಳ ಅಭಿವೃದ್ಧಿ ಇಲಾಖೆ
ತುರುವಿಹಾಳ ಯೋಜನೆ, ತಾ.ಸಿಂಧನೂರು
E-mail id:cdpturuvihal@gmail.com Ph no. 08535-295086
ಸಂ/ಶಿ.ಅ.ಯೋ.ತುರುವಿ/ಬಾಹ್ಯಮೂಲ/ಸಿಬ್ಬಂದಿ/ಅ.ಟೆಂಡರ್/ಬಗ್ಗೆ/2024-25 ದಿನಾಂಕ:20.07.2024.
:: ಮ್ಯಾನುವಲ್ ಟೆಂಡರ್ ಪ್ರಕಟಣೆ ::
ವಿಷಯ:– ಕೌಟುಂಬಿಕ ದೌರ್ಜನ್ಯ ಕಾಯ್ದೆಯಡಿ ಬಾಹ್ಯಮೂಲದಿಂದ ಕಾರ್ಯನಿರ್ವಹಿಸುತ್ತಿರುವ ಗಣಕಯಂತ್ರ ನಿರ್ವಾಹಕರು & ಮೆಸೆಂಜರ್ ಇವರ ಸೇವೆಯನ್ನು ಪಡೆಯಲು ಮ್ಯಾನುವಲ್ ಟೆಂಡರ್ ಪ್ರಕಟಣೆ ಬಗ್ಗೆ.
ಉಲ್ಲೇಖ:–1.ಮಾನ್ಯ ಉಪನಿರ್ದೇಶಕರು ಮಮಅಇ ರಾಯಚೂರು ಇವರ ಟಿಪ್ಪಣಿ ಅನುಮೋದನೆ ದಿನಾಂಕ:27.06.2024.
ಮೇಲ್ಕಾಣಿಸಿದ ವಿಷಯಕ್ಕೆ ಸಂಬಂಧಿಸಿದಂತೆ ಶಿಶು ಅಭಿವೃದ್ಧಿ ತುರುವಿಹಾಳ ಯೋಜನೆ ತಾ॥ ಸಿಂಧನೂರು ಇವರ ಕಚೇರಿಯಲ್ಲಿ ಕೌಟುಂಬಿಕ ದೌರ್ಜನ್ಯ ಕಾಯ್ದೆಯಡಿ ಬಾಹ್ಯಮೂಲದಿಂದ ಕಾರ್ಯನಿರ್ವಹಿಸುತ್ತಿರುವ ಗಣಕಯಂತ್ರ ನಿರ್ವಾಹಕರು & ಮೆಸೆಂಜರ್ ಇವರ ಸೇವೆಯನ್ನು ಪಡೆಯಲು ಮ್ಯಾನುವಲ್ ಟೆಂಡರ್ ಮೂಲಕ ಅರ್ಜಿ ಅಹ್ವಾನಿಸಲಾಗಿದೆ.

ಟೆಂಡರ್ ಅರ್ಜಿ ಫಾರಂಗಳನ್ನು ಕಛೇರಿಯಿಂದ ಪಡೆಯುವ ದಿನಾಂಕ	ದಿ: 22.07.2024 ರಿಂದ ದಿ: 21.08.2024ರ ವರೆಗೆ
ಭರ್ತಿಮಾಡಿದ ಟೆಂಡರ್ ಫಾರಂಗಳನ್ನು ಸಲ್ಲಿಸುವ ಕೊನೆಯ ದಿನಾಂಕ	26.08.2024
ಇ–ಟೆಂಡರಿನ ಅಂದಾಜು ಮೊತ್ತ	ರೂ:478080/–
ಇ.ಎಂ.ಡಿ ಮೊತ್ತ	ರೂ:10000/–
ಕಛೇರಿಯ ಇ–ಮೇಲ್ ವಿಳಾಸ	cdpoturuvihal@gmail.com
ಕಛೇರಿಯ ದೂರವಾಣಿ ಸಂಖ್ಯೆ ಮತ್ತು ವಿಳಾಸ	08535–295086 ಶಿಶು ಅಭಿವೃದ್ಧಿ ಯೋಜನಾಧಿಕಾರಿಗಳ ತುರುವಿಹಾಳ ಯೋಜನೆ ಕಾರ್ಯಾಲಯ, ಸೈಫುಲ್ಲಾ ಕಾಂಪ್ಲೆಕ್ಸ್, ಪಿ.ಡಬ್ಲ್ಯೂಡಿ, ಕ್ಯಾಂಪ್ ರಾಯಚೂರು ರಸ್ತೆ, ಸಿಂಧನೂರು –584128

ಹೆಚ್ಚಿನ ಮಾಹಿತಿಯನ್ನು ಶಿಶು ಅಭಿವೃದ್ಧಿ ಯೋಜನಾಧಿಕಾರಿಗಳ ಕಾರ್ಯಾಲಯ ತುರುವಿಹಾಳ ಯೋಜನೆ ತಾ॥ ಸಿಂಧನೂರುನಿಂದ ಪಡೆಯಬಹುದಾಗಿದೆ.
ಸಹಿ/–
ಶಿಶು ಅಭಿವೃದ್ಧಿ ಯೋಜನಾಧಿಕಾರಿಗಳು ತುರುವಿಹಾಳ ತಾ ಸಿಂಧನೂರು

ವಿದ್ಯುತ್ ವ್ಯತ್ಯಯ

ಕಾರವಾರ: ಕಾರವಾರ ಉಪ ವಿಭಾಗದಲ್ಲಿ ತುರ್ತು ಲೈನ್ ನಿರ್ವಹಣೆ ಕೆಲಸ ಇಟ್ಟುಕೊಂಡಿರು ವುದರಿಂದ ಜು.31ರಂದು ಬೆಳಗ್ಗೆ 10 ರಿಂದ ಮಧ್ಯಾಹ್ನ 2 ಗಂಟೆಯವರಿಗೆ ಸುಂಕೇರಿ, ನಂದನಗದ್ದಾ ಮತ್ತು ಶಿರವಾಡ ಪ್ರದೇಶದಲ್ಲಿ ವಿದ್ಯುತ್ ವ್ಯತ್ಯಯವಾಗಲಿದೆ ಎಂದು ಪ್ರಕಟಣೆಯಲ್ಲಿ ತಿಳಿಸಲಾಗಿದೆ.

ಹೆಸರಿನಲ್ಲಿ ಬದಲಾವಣೆ
ನಾನು ಲಿಡಿಯಾಕುಮಾರಿ ತಂದೆ ರಾಮಯ್ಯಾ ಬೊಮ್ಮಾಜಿ ಅಂತಾ ಮೊದಲಿದ್ದ ನನ್ನ ಹೆಸರನ್ನು ಮದುವೆಯ ನಂತರ
ಶ್ರೀಮತಿ ಆಲಿಯಾ ಕೋಂ. ಸದ್ದಾಂ ಹುಸೇನ ಶಿಗ್ಗಾಂವಿ ಸಾ: ನಂ:82/ಬಿ. ಕನ್ಯಾ ನಗರ, ಗಾಂಧಿವಾಡಾ, ಗದಗ ರೋಡ, ಹುಬ್ಬಳ್ಳಿ ಅಂತಾ ನೋಟರಿ ಕನೋಜನವರ ಐ.ಜಿ, ಧಾರವಾಡ ಇವರ ಸಮ್ಮುಖದಲ್ಲಿ ದಿನಾಂಕ: 26–07–2024 ರಂದು ಬದಲಾವಣೆ ಮಾಡಿಕೊಂಡಿರುತ್ತೇನೆ.

ವ್ಯಸನ ಮುಕ್ತ ದಿನಾಚರಣೆಯಿಂದ ಜಾಗೃತಿ ಮೂಡಿಸಿ

ಕಾರ್ಯಕ್ರಮ ಪೂರ್ವಭಾವಿ ಸಭೆಯಲ್ಲಿ ಅಪರ ಜಿಲ್ಲಾಧಿಕಾರಿ ಪ್ರಕಾಶ್ ರಜಪೂತ್ ಸೂಚನೆ

ಕಾರವಾರ: ಮಾದಕ ವ್ಯಸನಗಳ ದುಷ್ಪರಿಣಾಮಗಳ ಕುರಿತಂತೆ ಸಾರ್ವಜನಿಕರಿಗೆ ಡಾ.ಮಹಾಂತ ಶಿವಯೋಗಿಗಳ ಜನ್ಮ ದಿನಾಚರಣೆ ಪ್ರಯುಕ್ತ ಆಯೋಜಿಸುವ ವ್ಯಸನ ಮುಕ್ತ ದಿನಾಚರಣೆ ಮೂಲಕ ಜಿಲ್ಲೆಯಾದ್ಯಂತ ಜಾಗೃತಿ ಮೂಡಿಸಿ, ಕಾರ್ಯಕ್ರಮವನ್ನು ಅರ್ಥಪೂರ್ಣವಾಗಿ ಆಚರಿಸುವಂತೆ ಜಿಲ್ಲೆಯ ಎಲ್ಲಾ ತಹಸೀಲ್ದಾರ್‌ಗಳಿಗೆ ಅಪರ ಜಿಲ್ಲಾಧಿಕಾರಿ ಪ್ರಕಾಶ್ ರಜಪೂತ್ ನಿರ್ದೇಶನ ನೀಡಿದರು.

ಅವರು ಮಂಗಳವಾರ ತಮ್ಮ ಕಚೇರಿ ಸಭಾಂಗಣದಲ್ಲಿ, ವ್ಯಸನ ಮುಕ್ತ ದಿನಾಚರಣೆ ಕಾರ್ಯಕ್ರಮ ಆಯೋಜನೆ ಕುರಿತು ನಡೆದ ಪೂರ್ವಭಾವಿ ಸಭೆಯ ಅಧ್ಯಕ್ಷತೆ ವಹಿಸಿ ಮಾತನಾಡಿದರು. ಆಗಸ್ಟ್ 1 ರಂದು ನಡೆಯುವ ವ್ಯಸನ ಮುಕ್ತ ದಿನಾಚರಣೆ ಕಾರ್ಯಕ್ರಮದಲ್ಲಿ ಕಾಲೇಜು ವಿದ್ಯಾರ್ಥಿಗಳಿಂದ ಜಿಲ್ಲೆಯ ಎಲ್ಲಾ ತಾಲೂಕುಗಳಲ್ಲಿ ಜಾಥಾ ಕಾರ್ಯಕ್ರಮಗಳನ್ನು ಆಯೋಜಿಸುವಂತೆ ತಿಳಿಸಿದ ಅವರು, ಮಾದಕ ವಸ್ತುಗಳ ಸೇವನೆಯಿಂದಾಗುವ ದುಷ್ಪರಿಣಾಮಗಳ ಕುರಿತಂತೆ ತಜ್ಞರಿಂದ ಉಪನ್ಯಾಸ ಕಾರ್ಯಕ್ರಮವನ್ನು ಆಯೋಜಿಸಿ, ಕಾರ್ಯಕ್ರಮದಲ್ಲಿ ಪ್ರತಿಜ್ಞಾ ವಿಧಿ ಬೋಧಿಸುವಂತೆ ತಿಳಿಸಿದರು.

ಜಿಲ್ಲಾಡಳಿತ, ಜಿಲ್ಲಾ ಪಂಚಾಯತ್, ಆರೋಗ್ಯ ಮತ್ತು ಕುಟುಂಬ ಕಲ್ಯಾಣ ಇಲಾಖೆ, ಶಿಕ್ಷಣ ಇಲಾಖೆ, ಸಮಾಜ ಕಲ್ಯಾಣ ಇಲಾಖೆಗಳ ಸಹಯೋಗದಲ್ಲಿ ಜಿಲ್ಲಾ ಮಟ್ಟದ ಕಾರ್ಯಕ್ರಮವನ್ನು ಜಿಲ್ಲಾಧಿಕಾರಿ ಕಚೇರಿಯ ಸಭಾಂಗಣದಲ್ಲಿ ಆಯೋಜಿಸುವಂತೆ ತಿಳಿಸಿದ ಅವರು, ಕಾರ್ಯಕ್ರಮದಲ್ಲಿ ಮನೋವೈದ್ಯರಿಂದ ಉಪನ್ಯಾಸ ಹಾಗೂ ಮದ್ಯ ಮತ್ತು ಮಾದಕ ವ್ಯಸನಗಳಿಂದ ಮುಕ್ತರಾದವರನ್ನು ಅಭಿನಂದನೆ ಕಾರ್ಯಕ್ರಮ ಆಯೋಜಿಸುವಂತೆ ತಿಳಿಸಿದರು.

ಸಭೆಯಲ್ಲಿ ಜಿಲ್ಲಾ ವಾರ್ತಾಧಿಕಾರಿ ಬಿ. ಶಿವಕುಮಾರ್, ಜಿಲ್ಲಾ ಸಮಾಜ ಕಲ್ಯಾಣಾಧಿಕಾರಿ ಉಮೇಶ್, ಜಿಲ್ಲಾ ಆರೋಗ್ಯ ಶಿಕ್ಷಣಾಧಿಕಾರಿ ಬಸವರಾಜ್ ಹಾಗೂ ವಿವಿಧ ಇಲಾಖೆಯ ಅಧಿಕಾರಿಗಳು ಮತ್ತು ವೀಡಿಯೋ ಕಾನ್ಫರೆನ್ಸ್ ಮೂಲಕ ಎಲ್ಲಾ ತಹಸೀಲ್ದಾರ್‌ಗಳು ಉಪಸ್ಥಿತರಿದ್ದರು.

ವಿಶ್ವವಾಣಿ
ವಿಶ್ವಾಸವೇ ವಿಶ್ವ

ದಾರಿದೀಪೋಕ್ತಿ
ಜೀವನದಲ್ಲಿ ಸದಾ ನೋಡುತ್ತಲೇ ಇರಬೇಕು. ನಡೆದು ಬಂದ ಹಾದಿಯಲಿ ಹಿಂಬದಿ ನೋಡಿ ಅನುಭವ ಪಡೆಯಬೇಕು. ಮುಂದೆ ನೋಡಿ ಭರವಸೆ ಗಳಿಸಬೇಕು. ಸುತ್ತಲೂ ನೋಡಿ ವಾಸ್ತವವನ್ನು ತಿಳಿದುಕೊಳ್ಳಬೇಕು ಮತ್ತು ನಮ್ಮೊಳಗೇ ನೋಡಿ ನಮ್ಮನ್ನು ಅರಿಯಬೇಕು.

ವಕ್ರತುಂಡೋಕ್ತಿ
ಕೆಲವರು ಕುಡಿಯುತ್ತಾರೆ, ಬೇರೆಯವರು ಆಸಕ್ತಿದಾಯಕವಾಗಿ ಕಾಣಲಿ ಎಂದು.

ಪ್ರಕೃತಿ ವಿಕೋಪಕ್ಕೆ ಬೆಚ್ಚಿಬಿದ್ದ ಕೇರಳ | ಸರಣಿಯಂತೆ ಗುಡ್ಡಗಳ ಕುಸಿತ | ಎರಡು ಗ್ರಾಮ ಪೂರ್ಣ ನೆಲಸಮ | 123 ಮಂದಿ ಜೀವಂತ ಸಮಾಧಿ | ಸಮರೋಪಾದಿ ರಕ್ಷಣಾ ಕಾರ್ಯ

ವಯನಾಡು ಅಲ್ಲೋಲ ಕಲ್ಲೋಲ

ವಯನಾಡು: 'ಗಾಡ್ಸ್ ಓನ್ ಕಂಟ್ರಿ'(ದೇವರ ಸ್ವಂತ ನಾಡು) ಎಂದೇ ಕರೆಸಿಕೊಳ್ಳುವ ಕೇರಳವು ಪ್ರಕೃತಿಯ ಸಿಟ್ಟಿಗೆ ಬೆಚ್ಚಿಬಿದ್ದಿದೆ. ಸತತ ಮಳೆಯ ಕಾರಣ ವಯನಾಡು ಲೋಕಸಭಾ ಕ್ಷೇತ್ರದಲ್ಲಿ ಭಾರೀ ಭೂಕುಸಿತವಾಗಿದ್ದು, ಎರಡೂ ಗ್ರಾಮಗಳು ಬಹುತೇಕ ನೆಲಸಮವಾಗಿವೆ. ಇನ್ನೆರಡು ಗ್ರಾಮಗಳೂ ಬಹಳಷ್ಟು ಹಾನಿಗೀಡಾಗಿವೆ. ಪರಿಣಾಮ, 123 ಮಂದಿ ಜೀವ ಕಳೆದುಕೊಂಡಿದ್ದಾರೆ. ರಾಜ್ಯ ಸರಕಾರ ರಾಜ್ಯಾದ್ಯಂತ ಎರಡು ದಿನಗಳ ಶೋಕಾಚರಣೆ ಘೋಷಿಸಿದೆ.

ಮಂಗಳವಾರ ನಸುಕಿನಲ್ಲಿ ಸಂಭವಿಸಿದ ಭೀಕರ ಗುಡ್ಡ ಕುಸಿತದಲ್ಲಿ ವಯನಾಡಿನ ಮೆಪ್ಪಾಡಿ ಬಳಿಯ ಎರಡು ಗ್ರಾಮ ಮುಂಡಕ್ಕೈ ಹಾಗೂ ಚೂರಲ್‌ಮಾಲ ಅಕ್ಷರಶಃ ನೆಲಸಮವಾಗಿವೆ. ಧಾರಾಕಾರ ಮಳೆ-ಚಳಿ ಎಂದು ಬೆಚ್ಚಗೆ ಹೊದ್ದು ಮಲಗಿದ್ದ 2 ಗ್ರಾಮಗಳ ಜನತೆ ನಿದ್ರೆಯಲ್ಲೇ ಪ್ರಾಣ ಕಳೆದುಕೊಂಡಿದ್ದಾರೆ. ರಾತ್ರಿ ಕಳೆದು ಬೆಳಗಾಗುವುದರೊಳಗೆ ಎರಡೂ ಗ್ರಾಮ ಅಕ್ಷರಶಃ ಸರ್ವನಾಶವಾಗಿವೆ. ಪೊಲೀಸ್ ಇಲಾಖೆ ಸಿಬ್ಬಂದಿ, ಅಗ್ನಿಶಾಮಕ ದಳ, ರಾಷ್ಟ್ರೀಯ ವಿಪತ್ತು ನಿರ್ವಹಣಾ ದಳದ (ಎನ್‌ಡಿಆರ್‌ಎಫ್) 4 ತಂಡಗಳು, ಸೇನಾ ಎಂಜಿನಿಯರ್‌ಗಳ ತಂಡ, ಭಾರತೀಯ ಸೇನಾ ಯೋಧರು ಮತ್ತು ನೌಕಾಪಡೆಯ ಹಲವು ತಂಡಗಳು ಧಾವಿಸಿದ್ದು, ಸ್ಥಳದಲ್ಲಿ ರಕ್ಷಣಾ ಕಾರ್ಯಾಚರಣೆ ನಿರತವಾಗಿವೆ. 2019ರ ಪ್ರವಾಹ ಬಳಿಕ ನಡೆದ ಅತಿ ದೊಡ್ಡ ದುರಂತ ಇದಾಗಿದೆ.

ಕರ್ನಾಟಕ ಸರಕಾರವು ಕೇರಳ ಸರಕಾರದ ವಿಪತ್ತು ನಿರ್ವಹಣಾ ಸಂಬಂಧಿಸಿದ ಅಧಿಕಾರಿಗಳೊಂದಿಗೆ ನಿರಂತರ ಸಂಪರ್ಕದಲ್ಲಿದ್ದು, ಅಗತ್ಯ ನೆರವು ಒದಗಿಸಲಾಗುತ್ತಿದೆ. ಕನ್ನಡಿಗರು ಸಿಲುಕಿಕೊಂಡಿರುವ ಬಗ್ಗೆ ಪ್ರಾಥಮಿಕ ಮಾಹಿತಿ ದೊರೆತಿದ್ದು, ಅವರ ರಕ್ಷಣೆಗೆ ಎಲ್ಲ ಪ್ರಯತ್ನ ಮಾಡಲಾಗುವುದು.
- ಸಿದ್ದರಾಮಯ್ಯ, ಮುಖ್ಯಮಂತ್ರಿ

ರಾಜ್ಯದಿಂದ ಇಬ್ಬರು ಐಎಎಸ್ ಅಧಿಕಾರಿಗಳ ನಿಯೋಜನೆ

ವಯನಾಡಿನಲ್ಲಿ ರಕ್ಷಣೆ ಮತ್ತು ಪರಿಹಾರ ಕಾರ್ಯಾಚರಣೆಗೆ ಎಲ್ಲ ರೀತಿಯ ಸಹಕಾರ ನೀಡಲಾಗುತ್ತಿದ್ದು, ಇಬ್ಬರು ಐಎಎಸ್ ಅಧಿಕಾರಿಗಳನ್ನು (ಪಿ.ಸಿ.ಜಾಫರ್, ಮೊಬೈಲ್ ಸಂಖ್ಯೆ: 9448355577 ಹಾಗೂ ದಿಲೀಶ್ ಶಶಿ, ಸಂಖ್ಯೆ: 9446000514 ಅವರನ್ನು ನಿಯೋಜಿಸಲಾಗಿದೆ ಎಂದು ಮುಖ್ಯಮಂತ್ರಿ ಸಿದ್ದರಾಮಯ್ಯ ತಿಳಿಸಿದ್ದಾರೆ.

ಬೆಂಗಳೂರಿನಲ್ಲಿರುವ ಎನ್‌ಡಿಆರ್‌ಎಫ್ ತಂಡ ಹಾಗೂ ಮದ್ರಾಸ್ ಎಂಜಿನಿಯರ್ ಗ್ರೂಪ್ ಸೇನಾ ಪಡೆಯ ತಂಡಗಳು ತ್ವರಿತವಾಗಿ ತೆರಳಲು ಹಾಗೂ ಅಗತ್ಯ ಉಪಕರಣಗಳು ಮತ್ತು ಇತರ ಅಗತ್ಯ ಪರಿಹಾರ ಸಾಮಗ್ರಿಗಳನ್ನು ರವಾನೆ ಮಾಡಲು ನೆರವು ನೀಡಲಾಗಿದೆ. ಎಂಇಜಿಯ ಒಬ್ಬರು ಅಧಿಕಾರಿ, ಇಬ್ಬರು ಜೆ.ಸಿ.ಓ.ಗಳು ಹಾಗೂ 70 ಮಂದಿ ವಿವಿಧ ದರ್ಜೆಯ ಸಿಬ್ಬಂದಿ ಈಗಾಗಲೇ ರಕ್ಷಣೆ ಹಾಗೂ ಪರಿಹಾರ ಸಾಮಗ್ರಿಗಳೊಂದಿಗೆ 15 ವಾಹನಗಳಲ್ಲಿ ವಯನಾಡಿಗೆ ತೆರಳಿದ್ದಾರೆ. ಇನ್ನೂ ಇಬ್ಬರು ಅಧಿಕಾರಿಗಳು, ನಾಲ್ಕು ಮಂದಿ ಜೆ.ಸಿ.ಓ.ಗಳು, ಹಾಗೂ 100 ಮಂದಿ ಸೇನಾ ಸಿಬ್ಬಂದಿ ರಕ್ಷಣಾ ಉಪಕರಣಗಳೊಂದಿಗೆ 40 ವಾಹನಗಳಲ್ಲಿ ತೆರಳಲಿದ್ದಾರೆ ಎಂದು ತಿಳಿಸಿದ್ದಾರೆ.

ಮಳೆಗೆ ನೆಲಸಮವಾದ ವಯನಾಡು ಜಿಲ್ಲೆಯ ಮುಂಡಕ್ಕೈ, ಚೂರಲ್‌ಮಾಲ ಗ್ರಾಮಗಳು

ತುಂಬಿ ಹರಿಯುತ್ತಿದ್ದ ಚಲಿಯಾರ್ ನದಿಯಲ್ಲಿ ತೇಲಿ ಬರುತ್ತಿರುವ ಮೃತದೇಹಗಳು

ಗ್ರಾಮಗಳಿಗೆ ಸಂಪರ್ಕ ಕಲ್ಪಿಸುವ ಸೇತುವೆ ಕೊಚ್ಚಿ ಹೋಗಿದ್ದರಿಂದ ರಕ್ಷಣಾ ಕಾರ್ಯಕ್ಕೂ ತೊಂದರೆ

ಗುಡ್ಡ ಕುಸಿದ ಪ್ರದೇಶದಲ್ಲಿ ಜನವಸತಿಯ ಗ್ರಾಮಗಳು ಇದ್ದವು ಎಂಬ ಕುರುಹೇ ಇಲ್ಲ

ಗ್ರಾಮಗಳಿಗೆ ಸಂಪರ್ಕ ಕಲ್ಪಿಸುವ ಸೇತುವೆ ಕೊಚ್ಚಿ ಹೋಗಿದ್ದರಿಂದ ರಕ್ಷಣಾ ಕಾರ್ಯಕ್ಕೂ ತೊಂದರೆ

ಗುಡ್ಡವೂ ಕಾಣೆ, ಗ್ರಾಮಗಳೂ ಕಣ್ಮರೆ

ಗುಡ್ಡಗಳು ಕುಸಿದು ಅದರ ಮಣ್ಣು, ಬಂಡೆಗಳು ಜಾರಿ ಬಂದ ರಭಸಕ್ಕೆ ಮುಂಡಕ್ಕೈ ಹಾಗೂ ಚೂರಲ್‌ಮಾಲ ಗ್ರಾಮಗಳಲ್ಲಿನ ಮನೆಗಳು ನೆಲಸಮವಾಗಿವೆ. ಕೆಲವು ಮನೆಗಳು ಮಣ್ಣಿನಡಿ ಮುಚ್ಚಿಹೋಗಿವೆ. ಗುಡ್ಡ ಕುಸಿದಿರುವ ಪ್ರದೇಶದಲ್ಲಿ ಈ ಮೊದಲು ಅಲ್ಲೊಂದು ದೊಡ್ಡ ಗುಡ್ಡ ಇತ್ತು, ಮಗ್ಗಲಲ್ಲೇ ಜನವಸತಿಯ ಗ್ರಾಮವಿತ್ತು ಎಂಬ ಕುರುಹೇ ಇಲ್ಲದಂತಾಗಿದೆ. ಗುಡ್ಡವಿದ್ದ ಜಾಗವೀಗ ಸಮತಟ್ಟು ಪ್ರದೇಶದಂತಾಗಿದೆ. ಗ್ರಾಮಗಳು ಮಣ್ಣಿನಿಂದ ಮುಚ್ಚಿಹೋಗಿವೆ. ಚೂರಲ್‌ಮಾಲ ನದಿಯ ಬಳಿ ಬಂಡೆ ಒಡೆದ ಕಾರಣ ನದಿ ಮೊದಲಿಗಿಂತ ನಾಲ್ಕು ಪಟ್ಟು ದೊಡ್ಡದಾಗಿ ಹರಿಯುತ್ತಿದ್ದು, ಗುಡ್ಡ ಕುಸಿತ ನಡೆದ ಸ್ಥಳದಲ್ಲಿ ಭಾರಿ ಪ್ರಮಾಣದಲ್ಲಿ ನೀರು ಹರಿಯುತ್ತಿದೆ.

ಪ್ರಧಾನಿ ಸಂತಾಪ, ಪರಿಹಾರ

ಭೂಕುಸಿತದಲ್ಲಿ ಸಾವನ್ನಪ್ಪಿದವರ ಕುಟುಂಬಸ್ಥರಿಗೆ ಪ್ರಧಾನಿ ಮೋದಿ 2 ಲಕ್ಷ ರು. ಪರಿಹಾರ, ಗಾಯಗೊಂಡವರಿಗೆ 50 ಸಾವಿರ ರು. ಸಹಾಯಧನ ಘೋಷಿಸಿದ್ದಾರೆ. ಜತೆಗೆ ಸಿಎಂ ಪಿಣರಾಯಿ ವಿಜಯನ್ ಜತೆಗೂ ಪ್ರಧಾನಿ ಮಾತನಾಡಿದ್ದು, ಮಾಹಿತಿ ಪಡೆದಿದ್ದಾರೆ. ಸರಕಾರಕ್ಕೆ ಎಲ್ಲ ರೀತಿಯ ನೆರವು ನೀಡುವುದಾಗಿ ತಿಳಿಸಿದ್ದು, ಬಿಜೆಪಿ ಕಾರ್ಯಕರ್ತರು ರಕ್ಷಣಾ ಕಾರ್ಯದಲ್ಲಿ ನೆರವು ನೀಡಲಿದ್ದಾರೆ ಎಂದು ತಿಳಿಸಿದ್ದಾರೆ.

ಸಾವಿನ ಸಂಖ್ಯೆ ಹೆಚ್ಚುವ ಭೀತಿ

ಜನರು ಪ್ರವಾಹದ ನೀರಿನಲ್ಲಿ ಕೊಚ್ಚಿಕೊಂಡು ಹೋಗಿದ್ದಾರೆ. ಹಲವರು ಮಣ್ಣಿನಡಿ ಜೀವಂತ ಸಮಾಧಿಯಾಗಿದ್ದಾರೆ. ಮಂಗಳವಾರ ಸಂಜೆವರೆಗೆ ಒಟ್ಟು 106 ಮೃತದೇಹಗಳು ಪತ್ತೆಯಾಗಿವೆ. ಇನ್ನೂ ಹಲವರು ಕಣ್ಮರೆಯಾಗಿದ್ದಾರೆ. ನೂರಾರು ಮಂದಿ ಗಾಯಗೊಂಡಿದ್ದಾರೆ. ಸಾವಿನ ಸಂಖ್ಯೆ ಮತ್ತಷ್ಟು ಏರಿಕೆಯಾಗುವ ಸಾಧ್ಯತೆ ಇದೆ ಎನ್ನಲಾಗಿದೆ.

ಎರಡು ಬಾರಿ ಕುಸಿದ ಗುಡ್ಡಗಳು

ಧಾರಾಕಾರ ಸುರಿಯುತ್ತಿರುವ ಮಳೆಯ ನೀರಿನಿಂದ ಪ್ರವಾಹ ವೇ ಸೃಷ್ಟಿಯಾಗಿದೆ. ಪರಿಣಾಮ, ಮಂಗಳವಾರ ನಸುಕಿನ 1.30ರ ವೇಳೆ ಶುರುವಾರ ಗುಡ್ಡ ಕುಸಿತ ಮುಂಜಾನೆ 4 ಗಂಟೆವರೆಗೂ ಮುಂದುವರಿದಿದೆ. ಈ ಅವಧಿಯಲ್ಲಿ ಮುಂಡಕ್ಕೈ ಮತ್ತು ಚೂರಲ್‌ಮಾಲ ಗ್ರಾಮಗಳ ಸುತ್ತಲಿನ ಪ್ರದೇಶದಲ್ಲಿ ಬೃಹತ್ ಗುಡ್ಡಗಳ ಕುಸಿತ ಎರಡು ಬಾರಿ ಸಂಭವಿಸಿದೆ.

ಕರಾವಳಿ, ಮಲೆನಾಡಿನಲ್ಲಿ ಭಾರೀ ಮಳೆ | ಉಕ್ಕೇರಿದ ನದಿಗಳು, ಸಂಪರ್ಕ ಕಡಿತ

ರಾಜ್ಯದಲ್ಲೂ ಗುಡ್ಡ ಕುಸಿತ: ಶಿರಾಡಿ ಬಂದ್

ಬೆಂಗಳೂರು: ರಾಜ್ಯಾದ್ಯಂತ ಅಬ್ಬರದ ಮಳೆಯಾಗುತ್ತಿದ್ದು, ಹಲವೆಡೆ ಜನಜೀವನ ಅಸ್ತವ್ಯಸ್ತವಾಗಿದೆ. ಮಲೆನಾಡು, ಕರಾವಳಿ, ಉತ್ತರ ಕರ್ನಾಟಕ ಭಾಗದ ಹಲವು ದಿನಗಳು ಉಕ್ಕಿಹರಿಯುತ್ತಿದ್ದು, ರಸ್ತೆಗಳು ಜಲಾವೃತವಾಗಿವೆ. ನದಿಗಳ ನೀರು ಗ್ರಾಮಗಳಿಗೆ ನುಗ್ಗಿದ್ದು, ಜನರು ಕಂಗಾಲಾಗಿದ್ದಾರೆ. ಗುಡ್ಡ, ನದಿಪಾತ್ರದಲ್ಲಿರುವ ಜನರು ಸುರಕ್ಷಿತ ಸ್ಥಳಕ್ಕೆ ತೆರಳುವಂತೆ ಸೂಚನೆ ನೀಡಲಾಗಿದೆ.

ಶಿರಾಡಿ ಘಾಟ್‌ನಲ್ಲಿ ಮತ್ತೆ ಭೂಕುಸಿತ: ಕಳೆದ ವಾರವಷ್ಟೇ ಹಾಸನ ಜಿಲ್ಲೆಯ ಸಕಲೇಶಪುರ ತಾಲೂಕಿನ ಶಿರಾಡಿ ಘಾಟಿಯ ದೊಡ್ಡತಪ್ಪೆ ಬಳಿ ಭೂಕುಸಿತ ಸಂಭವಿಸಿ ರಾಷ್ಟ್ರೀಯ ಹೆದ್ದಾರಿ 75 ರಲ್ಲಿ ಸಂಚಾರ ಸ್ಥಗಿತಗೊಂಡಿತ್ತು. ಇದೀಗ ಮತ್ತೆ ಅದೇ ಜಾಗದಲ್ಲಿ ಭೂಕುಸಿತ ಸಂಭವಿಸಿದೆ. ಹಲವು ವಾಹನಗಳು ಮಣ್ಣಿನಡಿ ಸಿಲುಕಿವೆ. → 4

ಶಿರಾಡಿ ಬದಲಿ ರಸ್ತೆ ಮಾಯ!

ಸಕಲೇಶಪುರ ತಾಲೂಕು ಕುಂಬರಡಿ-ಕಾರ್ಲೇ ಎಸ್ಟೇಟ್ ಮಧ್ಯೆ ಭಾರೀ ಪ್ರಮಾಣದ ಭೂ ಕುಸಿತ ಸಂಭವಿಸಿ ಶಿರಾಡಿ ಹೆದ್ದಾರಿಗೆ ಬದಲಿಯಾಗಿ ಬಳಸುತ್ತಿದ್ದ ರಸ್ತೆ ಸುಮಾರು 200 ಮೀಟರ್‌ಗೂ ಹೆಚ್ಚು ಕೊಚ್ಚಿ ಹೋಗಿದೆ. ಹತ್ತಾರು ಗ್ರಾಮಗಳ ಸಂಪರ್ಕ ರಸ್ತೆ ಕಡಿತವಾಗಿದೆ.

ಇಂದು ಕೂಡ ಮಳೆ ಅಬ್ಬರ

ದಕ್ಷಿಣ ಕನ್ನಡ, ಉಡುಪಿ, ಚಿಕ್ಕಮಗಳೂರು, ಶಿವಮೊಗ್ಗ ಮತ್ತು ಕೊಡಗು ಜಿಲ್ಲೆಗಳ ಕೆಲವು ಸ್ಥಳಗಳಲ್ಲಿ ಭಾರೀ ಮಳೆಯಾಗುವ ಸಾಧ್ಯತೆಯಿದೆ. ಉತ್ತರ ಕನ್ನಡ ಮತ್ತು ಹಾಸನ ಜಿಲ್ಲೆಗಳ ಪ್ರತ್ಯೇಕ ಕಡೆ ಗಾಳಿಯೊಂದಿಗೆ ವ್ಯಾಪಕ ಮಳೆಯಾಗುವ ಸಾಧ್ಯತೆಯಿದೆ. ಜತೆಗೆ ಬೆಳಗಾವಿ ಮತ್ತು ಮೈಸೂರಿನಲ್ಲೂ ಮಳೆ ಮುಂದುವರಿಯಲಿದೆ.

ಉ. ಕರ್ನಾಟಕದಲ್ಲೂ ಮಳೆ, ಪ್ರವಾಹ

ಮಹಾರಾಷ್ಟ್ರದಲ್ಲಿ ಭಾರಿ ಮಳೆಯಾದ ಪರಿಣಾಮ ಕೃಷ್ಣಾ ನದಿ ಅಪಾಯದ ಮಟ್ಟ ಮೀರಿ ಹರಿಯುತ್ತಿದೆ. ಕೃಷ್ಣಾ ನದಿ ಉಕ್ಕಿ ಹರಿಯುತ್ತಿರುವುದರಿಂದ ಉಪ ನದಿಗಳಾದ ಘಟಪ್ರಭಾ ಮತ್ತು ಮಲಪ್ರಭಾ ನದಿಗಳು ತುಂಬಿ ಹರಿಯುತ್ತಿವೆ. ಇದರಿಂದ ಬೆಳಗಾವಿ, ಬಾಗಲಕೋಟೆ ಜಿಲ್ಲೆಯಲ್ಲಿ ಪ್ರವಾಹ ಪರಿಸ್ಥಿತಿ ಉಂಟಾಗಿದೆ.

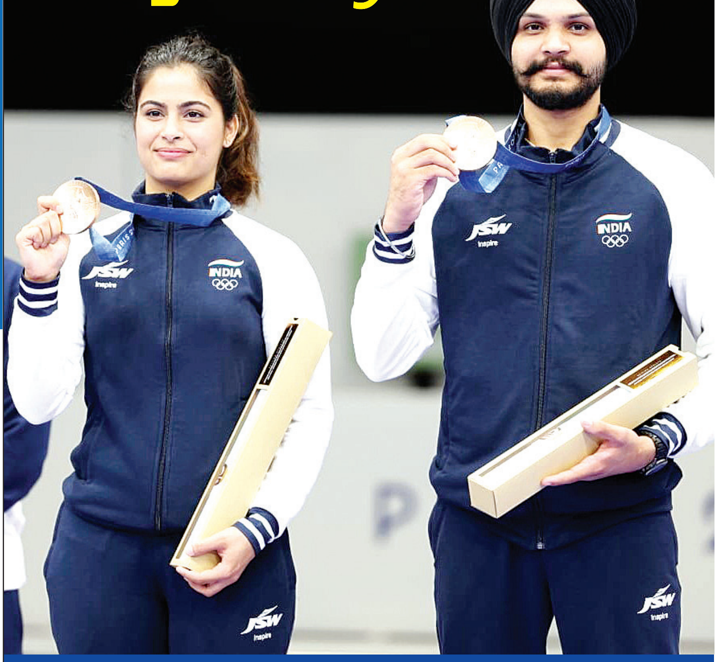

ಮತ್ತೊಂದು ವಿಕ್ರಮ

ಮನು-ಸರಬ್ಜೋತ್ ಜೋಡಿಗೆ ಕಂಚು

ಇತಿಹಾಸ ಬರೆದ ಭಾಕರ್

ಪ್ಯಾರಿಸ್: 10 ಮೀಟರ್ ಏರ್ ಪಿಸ್ತೂಲ್ ಮಿಶ್ರ ತಂಡ ವಿಭಾಗದಲ್ಲಿ ಮನು ಭಾಕರ್ ಮತ್ತು ಸರಬ್ಜೋತ್ ಸಿಂಗ್ ಜೋಡಿ ಕಂಚಿನ ಪದಕ ಗೆದ್ದಿದೆ. ಆ ಮೂಲಕ ಪ್ಯಾರಿಸ್ ಒಲಿಂಪಿಕ್ಸ್‌ನಲ್ಲಿ ಭಾರತದ ಪದಕ ಪಟ್ಟಿಗೆ ಮತ್ತೊಂದು ಕಂಚು ಸೇರ್ಪಡೆಯಾಗಿದೆ. ಮಂಗಳವಾರ ನಡೆದ ಪೈಪೋಟಿಯಲ್ಲಿ ಮನು ಮತ್ತು ಸರಬ್ಜೋತ್ ಜೋಡಿ ದಕ್ಷಿಣ ಕೊರಿಯಾದ ಯೆ ಜಿನ್ ಒಹ್ ಮತ್ತು ವೊನೊಹೊ ಲೀ ಅವರನ್ನು 579 ಸ್ಕೋರ್‌ಗಳಲ್ಲಿ ಸೋಲಿಸಿದ್ದಾರೆ. ಒಂದೇ ಒಲಿಂಪಿಕ್‌ನಲ್ಲಿ ಎರಡು ಪದಕ ಜಯಿಸಿದ ಭಾರತದ ಮೊದಲ ಕ್ರೀಡಾಪಟು ಎಂಬ ಹೆಗ್ಗಳಿಕೆಗೆ ಮನು ಭಾಕರ್ ಪಾತ್ರರಾಗಿದ್ದಾರೆ. ಭಾನುವಾರ (ಜು.28) ನಡೆದ ಮಹಿಳೆಯರ 10 ಮೀಟರ್ ಏರ್ ಪಿಸ್ತೂಲ್ ವಿಭಾಗದಲ್ಲಿ ಮನು ಭಾಕರ್ ಕಂಚು ಗೆದ್ದಿದ್ದರು. ಒಲಿಂಪಿಕ್ಸ್ ಶೂಟಿಂಗ್‌ನಲ್ಲಿ ಪದಕ ಜಯಿಸಿದ ಭಾರತದ ಮೊದಲ ಮಹಿಳೆ ಮನು ಆಗಿದ್ದಾರೆ.

ಹಾಕಿಯಲ್ಲಿ ಗೆದ್ದ ಭಾರತ

ರಡನೇ ಪಂದ್ಯದಲ್ಲಿ ಡ್ರಾ ಮಾಡಿಕೊಂಡಿದ್ದ ಭಾರತ ಇದೀಗ ಮೂರನೇ ಪಂದ್ಯದಲ್ಲಿ ಗೆಲುವು ಸಾಧಿಸಿದೆ. ಮಂಗಳವಾರ ನಡೆದ ಪಂದ್ಯದಲ್ಲಿ ಭಾರತ ಐರ್ಲೆಂಡ್ ವಿರುದ್ಧ 2-0 ರಿಂದ ಗೆಲುವು ಸಾಧಿಸಿದೆ. ಆ ಮೂಲಕ ಹಾಕಿಯಲ್ಲಿ ಕ್ವಾರ್ಟರ್ ಫೈನಲ್ ಸ್ಥಾನ ಬಹುತೇಕ ಖಚಿತಪಡಿಸಿಕೊಂಡಿದೆ.

ಅಗ್ರ ಸ್ಥಾನಕ್ಕೇರಿದ ಸಾತ್ವಿಕ್

ಬ್ಯಾಡ್ಮಿಂಟನ್‌ನಲ್ಲಿ ಭಾರತದ ಸಾತ್ವಿಕ್ ಸಾಯಿರಾಜ್ ರಾಂಕಿರೆಡ್ಡಿ ಮತ್ತು ಚಿರಾಗ್ ಶೆಟ್ಟಿ ಜೋಡಿ ಇಂಡೋನೇಷ್ಯಾದ ಫಜರ್ ಅಲ್ಫಿಯಾನ್ ಮತ್ತು ಮುಹಮ್ಮದ್ ರಿಯಾನ್ ಅರ್ಡಿಯಾಂಟೊ ವಿರುದ್ಧ ತಮ್ಮ ಅಂತಿಮ ಗುಂಪಿನ 'ಸಿ' ಪಂದ್ಯದಲ್ಲಿ ನೇರ ಸೆಟ್‌ಗಳಲ್ಲಿ ಗೆಲುವು ಸಾಧಿಸಿದ್ದಾರೆ.

ಆರ್ಚರಿಯಲ್ಲಿ ಮಿಶ್ರ ಫಲ

ಭಾರತದ ಬಿಲ್ಲುಗಾರ್ತಿ ಭಜನ್ ಕೌರ್ ಅವರು ಪ್ಯಾರಿಸ್ ಒಲಿಂಪಿಕ್ಸ್‌ನಲ್ಲಿ ಮಹಿಳೆಯರ ವೈಯಕ್ತಿಕ ವಿಭಾಗದಲ್ಲಿ ಪ್ರೀ ಕ್ವಾರ್ಟರ್ ಫೈನಲ್ ತಲುಪಿದ್ದಾರೆ. 64ನೇ ಸುತ್ತಿನ ಪಂದ್ಯದಲ್ಲಿ ಇಂಡೋನೇಷ್ಯಾದ ಸೈಫಾ ನುರಾಫಿಫಾ ಕಮಾಲ್ ಅವರ ವಿರುದ್ಧ ಭರ್ಜರಿ ಗೆಲುವು ಸಾಧಿಸಿದ್ದಾರೆ.

ಹೊರಬಿದ್ದ ಪನ್ವರ್

ಒಲಿಂಪಿಕ್ಸ್‌ನ ರೋಯಿಂಗ್ ಸ್ಪರ್ಧೆಯಿಂದ ಭಾರತ ಹೊರಬಿದ್ದಿದೆ. ದೇಶದ ಏಕೈಕ ರೋವರ್ ಬಲರಾಜ್ ಪನ್ವರ್ ಕ್ವಾರ್ಟರ್‌ಫೈನಲ್‌ನಲ್ಲಿ ಐದನೇ ಸ್ಥಾನ ಪಡೆದರು. 25 ವರ್ಷ ವಯಸ್ಸಿನ ಈ ಸೈನಿಕ ಮಂಗಳವಾರ ನಡೆದ ಸಿಂಗಲ್ಸ್ ಸ್ಕಲ್ಸ್ ಸ್ಪರ್ಧೆಯಿಂದ ನಿರ್ಗಮಿಸಿದ್ದಾರೆ.

ಲೋಕಸಭೆಯ ಸಚೇತಕರಾಗಿ ಕೋಟ ನೇಮಕ

ಬೆಂಗಳೂರು: ಚಿಕ್ಕಮಗಳೂರು ಸಂಸದ ಕೋಟ ಶ್ರೀನಿವಾಸ ಪೂಜಾರಿ ಅವರನ್ನು ಲೋಕ ಸಭೆಯ ಸಚೇತಕರನ್ನಾಗಿ ನೇಮಿಸಿ ಬಿಜೆಪಿ ಆದೇಶ ಹೊರಡಿಸಿದೆ. ಕೇಂದ್ರೀಯ ಬಿಜೆಪಿ ಮುಖ್ಯ ಸಚೇತಕ ಸೇರಿದಂತೆ 16 ಮಂದಿ ಸಚೇತಕರನ್ನು ನೇಮಿಸಿದೆ. ಮುಖ್ಯಸಚೇತಕ ರಾಗಿ ಡಾ. ಸಂಜಯ್ ಜೈಸ್ವಾಲ್ ಅವರನ್ನು ನೇಮಿಸಲಾಗಿದೆ. ಅವರೊಂದಿಗೆ 16 ಸಚೇತಕರು ಕಾರ್ಯನಿರ್ವಹಿಸಲಿದ್ದು, ಅವರಲ್ಲಿ ಕೋಟ ಶ್ರೀನಿವಾಸ್ ಪೂಜಾರಿಯೂ ಒಬ್ಬರು. ತಮ್ಮನ್ನು ಲೋಕಸಭೆಯ ಸಚೇತಕರನ್ನಾಗಿ ನೇಮಕ ಮಾಡಿದ ಬಿಜೆಪಿ ಸಂಸದೀಯ ಮಂಡಳಿಗೆ ಪೂಜಾರಿ ಅವರು ಧನ್ಯವಾದ ಸಲ್ಲಿಸಿದ್ದಾರೆ. ಬಿಜೆಪಿಯ ಸಂಸದೀಯ ಮಂಡಳಿ ನನ್ನನ್ನು ಲೋಕಸಭಾ ಸಚೇತಕ ಹುದ್ದೆಗೆ ಪರಿಗಣಿಸಿ ಆಯ್ಕೆ ಮಾಡಿರುವುದಕ್ಕೆ ಪ್ರಧಾನಿ ನರೇಂದ್ರ ಮೋದಿಯವರಿಗೆ, ರಾಷ್ಟ್ರೀಯ ಅಧ್ಯಕ್ಷ ಜೆ.ಪಿ.ನಡ್ಡಾ ಹಾಗೂ ಪಕ್ಷದ ಮುಖಂಡರಿಗೆ ಧನ್ಯವಾದಗಳನ್ನು ಸಲ್ಲಿಸುತ್ತೇನೆ ಟ್ವೀಟರ್‌ನಲ್ಲಿ ಬರೆದುಕೊಂಡಿದ್ದಾರೆ.

ಪುಟ ತೆರೆದಂತೆ...

ಕೂದಲೆಳೆ ಅಂತರದಲ್ಲಿ ಅಮೃತ ವಿಷವಾಯಿತು!
ಹಿಂದಿರುಗಿ ನೋಡಿದಾಗ
ಡಾ.ನಾ.ಸೋಮೇಶ್ವರ
ಸಂ.ಪುಟ | 6

ರಾಜಕಾರಣಕ್ಕೆ ಬಿಟ್ಟಿರಲಾರದೆ ಹಗರಣದ ನಂಟು
ವಿದ್ಯಮಾನ
ಆದರ್ಶ್ ಶೆಟ್ಟಿ ಉಪ್ಪಿನಂಗಡಿ
ಸಂ.ಗಮ | 7

ಮಾತಂದ್ರೆ ಮಾತು

ಬಿಜೆಪಿ ಕೇಂದ್ರದಲ್ಲಿ ಯಾವತ್ತೇ ಅಧಿಕಾರಕ್ಕೆ ಬಂದರೂ ಕರ್ನಾಟಕಕ್ಕೆ ಅನ್ಯಾಯ ತಪ್ಪಿದ್ದಲ್ಲ. ರಾಜ್ಯದಲ್ಲಿ ಕಾಂಗ್ರೆಸ್ ಅಥವಾ ಬಿಜೆಪಿ ಅಧಿಕಾರದಲ್ಲಿ ಇರಲಿ ಆಗಲೂ ಬಿಜೆಪಿ ಕರ್ನಾಟಕಕ್ಕೆ ಚೊಂಬು ಕೊಟ್ಟಿದೆ. ಕರ್ನಾಟಕಕ್ಕೆ ಕಾಂಗ್ರೆಸ್ ಸರಕಾರ ಸಾಕಷ್ಟು ಕೊಡುಗೆ ನೀಡಿದೆ. ಬಿಜೆಪಿ ಹಾಗೂ ನರೇಂದ್ರ ಮೋದಿಯವರು ಕರ್ನಾಟಕಕ್ಕೆ ನಯಾ ಪೈಸೆ ಕೊಡುಗೆ ನೀಡದಿದ್ದರೂ ದುರಾದೃಷ್ಟವಶಾತ್ 19 ಜನ ಸಂಸದರನ್ನು ನಮ್ಮ ಮತದಾರರು ಆಯ್ಕೆ ಮಾಡಿ ಕಳುಹಿಸಿದ್ದಾರೆ. ಇದು ನಮ್ಮ ಜನರ ದುರಾದೃಷ್ಟ.
- ರಾಮಲಿಂಗಾರೆಡ್ಡಿ
ಸಚಿವ

38,525 ಕೋಟಿ ರು. ಅಬಕಾರಿ ಆದಾಯ ಸಂಗ್ರಹದ ಗುರಿ | ಗುರಿಗಿಂತ 970 ಕೋಟಿ ರು. ಕುಂಠಿತ

ಹಬ್ಬಗಳಲ್ಲಿ ಮದ್ಯ ಬಂದ್; 517 ಕೋಟಿ ನಷ್ಟ

ಬೆಂಗಳೂರು: ಅಬಕಾರಿ ಸುಂಕ ರಾಜ್ಯದ ಬೊಕ್ಕಸ ತುಂಬಿಸುವ ಪ್ರಮುಖ ಮೂಲಗಳಲ್ಲಿ ಒಂದಾಗಿದೆ. ಮದ್ಯದ ಬೆಲೆ ಏರಿಕೆಯಿಂದ ಇತ್ತೀಚೆಗೆ ಅಬಕಾರಿ ಆದಾಯದಲ್ಲಿ ಕೊರತೆ ಕಂಡುಬರುತ್ತಿದೆ. ಈ ಮಧ್ಯೆ ಹಬ್ಬ ಹರಿದಿನ ಸೇರಿ ವಿವಿಧ ಕಾರಣಗಳಿಗಾಗಿ ಆಯಾ ಜಿಲ್ಲೆಗಳಲ್ಲಿನ ಮದ್ಯ ಮಾರಾಟ ನಿಷೇಧದಿಂದ ಸರಕಾರದ ಬೊಕ್ಕಸಕ್ಕೆ ಬರೋಬ್ಬರಿ 517 ಕೋಟಿ ರು. ಆದಾಯ ನಷ್ಟವಾಗಿದೆ.

ಪ್ರಸಕ್ತ 2024-25ರ ಬಜೆಟ್‌ನಲ್ಲಿ 38,525 ಕೋಟಿ ರು. ಅಬಕಾರಿ ಆದಾಯ ಸಂಗ್ರಹದ ಗುರಿ ಇಡಲಾಗಿದೆ. ಆದರೆ ಆರಂಭದಲ್ಲೇ ನಿರೀಕ್ಷಿತ ಅಬಕಾರಿ ಆದಾಯ ಸಂಗ್ರಹ ಸಾಧ್ಯವಾಗುತ್ತಿಲ್ಲ. ಬಜೆಟ್ ಗುರಿಯಂತೆ ಎರಡು ತಿಂಗಳಲ್ಲಿ 6,420 ಕೋಟಿ ರು. ಅಬಕಾರಿ ಸುಂಕ ಸಂಗ್ರಹಿಸಬೇಕಾಗಿದೆ. ಆದರೆ, ಎರಡು ತಿಂಗಳಲ್ಲಿ 5,450 ಕೋಟಿ ರು. ಮಾತ್ರ ಸಂಗ್ರಹಿಸಲಾಗಿದೆ. ಈ ಮೂಲಕ ಬಜೆಟ್ ಗುರಿಗಿಂತ 970 ಕೋಟಿ ರು. ಕುಂಠಿತವಾಗಿದೆ.

2023-24 ಬಜೆಟ್‌ನಲ್ಲಿ ಸಿಎಂ ಸಿದ್ದರಾಮಯ್ಯ ಸರಕಾರ ಅಬಕಾರಿ ಮೂಲಕ 36,000 ಕೋಟಿ ಆದಾಯ ಸಂಗ್ರಹದ ಗುರಿ ನಿಗದಿ ಪಡಿಸಿದ್ದರು. ಆದರೆ, ಆರ್ಥಿಕ ವರ್ಷದಲ್ಲಿ ಕೇವಲ 34,629 ಕೋಟಿ ರು. ಸಂಗ್ರಹ ಮಾಡಲು ಸಾಧ್ಯವಾಯಿತು. ಬಜೆಟ್ ಗುರಿಗಿಂತ 1,371 ಕೋಟಿ ರು. ಸಂಗ್ರಹ ಕುಂಠಿತವಾಗಿತ್ತು. ಮದ್ಯ ದರ ಏರಿಕೆ ಹಿನ್ನೆಲೆ ಮದ್ಯ ಮಾರಾಟ ಪ್ರಮಾಣ ಕಡಿಮೆಯಾಗಿದ್ದು, ನಿರೀಕ್ಷಿತ ಆದಾಯ ಗುರಿ ಮುಟ್ಟಲು ಸಾಧ್ಯವಾಗಿಲ್ಲ ಎಂದು ಅಬಕಾರಿ ಇಲಾಖೆ ಅಧಿಕಾರಿಗಳು ತಿಳಿಸಿದ್ದಾರೆ.

ಹಬ್ಬ ಹರಿದಿನಗಳು, ವಿಶೇಷ ದಿನಗಳು ಸೇರಿ ನಾನಾ ಕಾರಣಗಳಿಗಾಗಿ ಆಯಾ ಜಿಲ್ಲೆಗಳಲ್ಲಿ ಮದ್ಯ ಮಾರಾಟ ನಿಷೇಧ ಆದೇಶಗಳಿಂದ ಸರಕಾರದ ಬೊಕ್ಕಸಕ್ಕೆ 2023-24 ಸಾಲಿನಲ್ಲಿ 517.30 ಕೋಟಿ ರು. ನಷ್ಟ ಅನುಭವಿಸಿದೆ. 2023-24 ಸಾಲಿನಲ್ಲಿ ಹಬ್ಬ ಹರಿದಿನ, ಜಾತ್ರೆ, ಚುನಾವಣೆ, ಮತ ಎಣಿಕೆ, ವಿಶೇಷ ದಿನಗಳು ಹೀಗೆ ವಿವಿಧ ಕಾರಣಗಳಿಂದ ಜಿಲ್ಲಾವಾರು ಮದ್ಯ ಮಾರಾಟ ನಿಷೇಧದಿಂದ 517.30 ಕೋಟಿ ರು. ಆದಾಯ ಖೋತಾ ಆಗಿದೆ ಎಂದು ಮಾಹಿತಿ ನೀಡಿದ್ದಾರೆ. ಮದ್ಯ ಮಾರಾಟ ನಿಷೇಧ ಆದಾಯಗಳಿಂದ ದೇಶೀಯ ಮದ್ಯ (ಐಎಂಎಲ್)ದಲ್ಲಿ 444.52 ಕೋಟಿ ರು. ನಷ್ಟವಾಗಿದ್ದರೆ, ಬಿಯರ್‌ನಲ್ಲಿ ಅಂದಾಜು 72.78 ಕೋಟಿ ರು. ಆದಾಯ ನಷ್ಟವಾಗಿದೆ.

- ವಿವಿಧೆಡೆ 603 ದಿನಗಳ ಕಾಲ ಮದ್ಯ ಮಾರಾಟ ನಿಷೇಧ
- ಆರ್ಥಿಕ ವರ್ಷದಲ್ಲಿ ಕೇವಲ 34,629 ಕೋಟಿ ರು. ಆದಾಯ
- ಬಿಯರ್‌ನಲ್ಲಿ ಅಂದಾಜು 72.78 ಕೋಟಿ ರು. ಆದಾಯ

ಎಲ್ಲೆಲ್ಲಿ ಎಷ್ಟು ದಿನ ನಿಷೇಧ?

ಜಿಲ್ಲೆ	ಮದ್ಯಮಾರಾಟ ನಿಷೇಧ
ಬೆಂಗಳೂರು ನಗರ	82
ವಿಜಯನಗರ	44
ಚಾಮರಾಜ ನಗರ	29
ದಕ್ಷಿಣ ಕನ್ನಡ	26
ಉತ್ತರ ಕನ್ನಡ	25
ಬೆಳಗಾವಿ	25
ಕೊಪ್ಪಳ	22
ಯಾದಗಿರಿ	22

ಲವ್ ಜಿಹಾದ್‌ಗೆ ಜೀವಾವಧಿ ಸಜೆ

ಲಖನೌ: ಲವ್ ಜಿಹಾದ್ ವಿರುದ್ಧ ಕ್ರಮ ತೆಗೆದುಕೊಳ್ಳುವ ದಿಸೆಯಲ್ಲಿ ಉತ್ತರ ಪ್ರದೇಶ ಸರಕಾರವು ಮಹತ್ವದ ಹೆಜ್ಜೆ ಇರಿಸಿದೆ. ಲವ್ ಜಿಹಾದ್‌ನಲ್ಲಿ ತೊಡಗುವವರಿಗೆ ಗರಿಷ್ಠ ಜೀವಾವಧಿ ಶಿಕ್ಷೆ ವಿಧಿಸುವ ಉತ್ತರ ಪ್ರದೇಶ ಕಾನೂನು ಬಾಹಿರ ಧಾರ್ಮಿಕ ಮತಾಂತರ (ತಿದ್ದುಪಡಿ) ವಿಧೇಯಕಕ್ಕೆ ಉತ್ತರ ಪ್ರದೇಶದ ವಿಧಾನಸಭೆಯಲ್ಲಿ ಅಂಗೀಕಾರ ದೊರೆತಿದೆ. ರಾಜ್ಯಪಾಲರ ಅಂಕಿತ ಸಿಕ್ಕರೆ ವಿಧೇಯಕವು ಕಾಯಿದೆಯಾಗಿ ಜಾರಿಗೆ ಬರಲಿದ್ದು, ಲವ್ ಜಿಹಾದ್‌ನಲ್ಲಿ ತೊಡಗಿಸಿಕೊಂಡವರಿಗೆ ಗರಿಷ್ಠ ಜೀವಾವಧಿ ಶಿಕ್ಷೆ ಹಾಗೂ 5 ಲಕ್ಷ ರು. ವರೆಗೆ ದಂಡ ವಿಧಿಸಲಾಗುತ್ತದೆ.

130 ಕಿ.ಮೀ ವೇಗಮಿತಿ ದಾಟಿದರೆ ಎಫ್‌ಐಆರ್

ಬೆಂಗಳೂರು: ಇತ್ತೀಚಿನ ದಿನಗಳಲ್ಲಿ ಸಂಭವಿಸುತ್ತಿರುವ ರಸ್ತೆ ಅಪಘಾತ ಪ್ರಕರಣಗಳಿಗೆ ಅತಿ ವೇಗದ ಚಾಲನೆ ಕಾರಣವಾಗುತ್ತಿದೆ. ಆದರಿಂದ ಆ.1ರಿಂದ ವೇಗದ ಚಾಲನೆಗೆ ಎಫ್‌ಐಆರ್ ದಾಖಲಿಸಿಕೊಳ್ಳಲು ನಿರ್ಧರಿಸಲಾಗಿದೆ. ರಾಜ್ಯಾದ್ಯಂತ ಗಂಟೆಗೆ 130 ಕಿ.ಮೀ.ಗಿಂತಲೂ ವೇಗವಾಗಿ ಸಂಚರಿಸುವ ಎಲ್ಲ ವಿಧದ ವಾಹನ ಚಾಲಕರ ವಿರುದ್ಧವೂ ಎಫ್‌ಐಆರ್ ದಾಖಲಿಸಿಕೊಳ್ಳಲಾಗುವುದು ಎಂದು ಸಂಚಾರ ಮತ್ತು ರಸ್ತೆ ಸುರಕ್ಷತಾ ವಿಭಾಗದ ಹೆಚ್ಚುವರಿ ಪೊಲೀಸ್ ಮಹಾ ನಿರ್ದೇಶಕ ಅಲೋಕ್ ಕುಮಾರ್ ಎಚ್ಚರಿಸಿದ್ದಾರೆ.

ಹಳ್ಳಿ-ಹಳ್ಳಿಗೆ ಬಿಜೆಪಿ ಭ್ರಷ್ಟಾಚಾರ ತಿಳಿಸಿ; ಸ್ಥಳೀಯ ನಾಯಕರಿಗೆ ಸೂಚನೆ
ಪಾದಯಾತ್ರೆ ಹೋದ ಭಾಗದಲ್ಲೆಲ್ಲ ಕಾಂಗ್ರೆಸ್ ನಾಯಕರ ಸುದ್ದಿಗೋಷ್ಠಿ
ಬಿಜೆಪಿ ಯಾತ್ರೆ ತಲುಪುವ ಒಂದು ದಿನದ ಮೊದಲೇ ಕಾಂಗ್ರೆಸ್ ಸಮಾವೇಶ

ಪಾದಯಾತ್ರೆಗೆ ಠಕ್ಕರ್

ಬೆಂಗಳೂರು: ಮುಡಾ, ವಾಲ್ಮೀಕಿ ಹಗರಣ ವನ್ನು ಮುಂದಿಟ್ಟುಕೊಂಡು ಸರಕಾರವನ್ನು ಇಕ್ಕಟ್ಟಿಗೆ ಸಿಲುಕಿಸಲು ಬೆಂಗಳೂರು-ಮೈಸೂರು ಪಾದ ಯಾತ್ರೆಗೆ ಸಜ್ಜಾಗಿರುವ ಬಿಜೆಪಿ-ಜೆಡಿಎಸ್‌ಗೆ ಠಕ್ಕರ್ ಕೊಡಲು ಸಜ್ಜಾಗಿರುವ ಕಾಂಗ್ರೆಸ್, ಪಾದಯಾತ್ರೆ ಆಗಮಿಸುವ ಮೊದಲೇ ಬಿಜೆಪಿ ಹಗರಣಗಳನ್ನು ತಿಳಿಸಲು ಸಜ್ಜಾಗಿದೆ.

ಬಿಜೆಪಿಗೆ ಠಕ್ಕರ್ ಕೊಡಲು ಸಜ್ಜಾಗಿರುವ ಕಾಂಗ್ರೆಸ್ ನಾಯಕರು ಈಗಾಗಲೇ ಬಿಜೆಪಿ-ಜೆಡಿಎಸ್ ತೆರಳುವ ಮಾರ್ಗದುದ್ದಕ್ಕೂ, ಸ್ಥಳೀಯ ಕಾಂಗ್ರೆಸ್ ನಾಯಕರ ಮೂಲಕ ಬಿಜೆಪಿ-ಜೆಡಿಎಸ್ ಅವಧಿಯಲ್ಲಿ ಆಗಿರುವ ಹಗರಣಗಳ ಬಗ್ಗೆ ಜನರಲ್ಲಿ ಜಾಗೃತಿ ಮೂಡಿ ಸಲು ಸಜ್ಜಾಗಿರುವಂತೆ ಸೂಚನೆ ನೀಡಲಾಗಿದೆ. ಪಾದಯಾತ್ರೆ ಬರುವ ಮೊದಲೇ, ಬಿಜೆಪಿ ಅವಧಿಯ ಭ್ರಷ್ಟಾಚಾರವನ್ನು ಸ್ಥಳೀಯ ಮಟ್ಟದಲ್ಲಿ ತಿಳಿಸುವಂತೆ ಸ್ಥಳೀಯ ನಾಯಕರಿಗೆ ಸೂಚನೆ ನೀಡಲಾಗಿದೆ.

ಸಿಎಂ ಸಿದ್ದರಾಮಯ್ಯ ಅವರು ಕೆಲ ಹಿರಿಯ ಸಚಿವರೊಂದಿಗೆ ತುರ್ತು ಸಭೆ ನಡೆಸಿ, ಯಾವ ರೀತಿಯಲ್ಲಿ ಪಾದಯಾತ್ರೆಗೆ ಪ್ರತಿಕ್ರಿಯಿಸಬೇಕು ಎಂದು ಚರ್ಚೆ ನಡೆಸಿದ್ದಾರೆ. ಬಿಜೆಪಿ-ಜೆಡಿಎಸ್ ಪಾದಯಾತ್ರೆ ನಡೆಸಿ ಮುಡಾ ನಿವೇಶನ ಹಂಚಿಕೆ ಹಾಗೂ ಮಹರ್ಷಿ ವಾಲಿಕಿ ಹಗರಣದ ಕುರಿತು ಜನಜಾಗೃತಿ ಮೂಡಿಸಲು ಮುಂದಾಗಿವೆ. ಇದಕ್ಕೆ ತಿರುಗೇಟು ನೀಡಲು ಕಾಂಗ್ರೆಸ್ ಮುಂದಾಗಿದೆ. → 4

ಸಿಎಂ, ಡಿಸಿಎಂ, ಸಚಿವರು ಭಾಗಿ

ಇನ್ನು ಏಳು ದಿನಗಳ ಕಾಲ ನಡೆಯುವ ಪಾದಯಾತ್ರೆಗೆ ಠಕ್ಕರ್ ಕೊಡಲು ಏಳು ದಿನಗಳ ಕಾಲ ಸಮಾವೇಶಗಳನ್ನು ಆಯೋಜಿಸಲು ಕಾಂಗ್ರೆಸ್ ಚಿಂತನೆ ನಡೆಸಿದೆ. ಮುಖ್ಯಮಂತ್ರಿ ಸಿದ್ದರಾಮಯ್ಯ, ಉಪಮುಖ್ಯಮಂತ್ರಿ ಡಿ.ಕೆ.ಶಿವಕುಮಾರ್ ಸೇರಿದಂತೆ ಸಚಿವರು ಒಂದೊಂದು ಸಮಾವೇಶದಲ್ಲಿ ಭಾಗವಹಿಸಲು ತೀರ್ಮಾನಿಸಲಾಗಿದೆ. ಈಗಾಗಲೇ ಯಾರ್‍ಯಾರು, ಯಾವ್ಯಾವ ಕಾರ್ಯಕ್ರಮಗಳಲ್ಲಿ ಭಾಗ ವಹಿಸಬೇಕು? ಯಾವ್ಯಾವ ವಿಚಾರಗಳನ್ನು ಪ್ರಸ್ತಾಪಿಸಬೇಕು? ಎಂಬ ಕುರಿತು ಚರ್ಚೆಗಳಾಗಿವೆ ಎಂದು ತಿಳಿದುಬಂದಿದೆ. ಅಂತಿಮವಾಗಿ ಮೈಸೂರಿನ ಸಮಾವೇಶಕ್ಕೆ ಹೈಕಮಾಂಡ್ ನಾಯಕರನ್ನು ಆಹ್ವಾನಿಸುವ ನಿರ್ಧಾರಗಳಾಗಿವೆ. ಮುಖ್ಯಮಂತ್ರಿ ಸಿದ್ದರಾಮಯ್ಯ, ಉಪ ಮುಖ್ಯಮಂತ್ರಿ ಡಿ.ಕೆ.ಶಿವಕುಮಾರ್ ಮತ್ತು ಸಂಪುಟದ ಪ್ರಮುಖ ಸಚಿವರು, ಕಾಂಗ್ರೆಸ್ ನಾಯಕರು ಸಮಾವೇಶಗಳಲ್ಲಿ ಪಾಲ್ಗೊಳ್ಳಲಿದ್ದಾರೆ ಎಂದು ತಿಳಿದುಬಂದಿದೆ.

ಫನ್‌ತರಂಗ
- ರಘುಪತಿ ಶೃಂಗೇರಿ -

ಸಾಲ ಮರುಪಾವತಿಗೆ ಕ್ರಮ ತೆಗೆದುಕೊಂಡ ಭಾರತಕ್ಕೆ ಧನ್ಯವಾದ ಹೇಳಿದ ಮಾಲ್ಡೀವ್ಸ್ ಸುದ್ದಿ

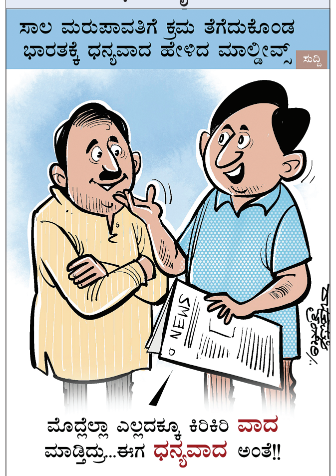

ಕರ್ನಾಟಕ ಸರ್ಕಾರ

ಸಣ್ಣ ನೀರಾವರಿ ಮತ್ತು ಅಂತರ್ಜಲ ಅಭಿವೃದ್ಧಿ ಇಲಾಖೆ, ಕಾರ್ಯಪಾಲಕ ಅಭಿಯಂತರರು, ಸಣ್ಣ ನೀರಾವರಿ ವಿಭಾಗ, ಹಾಸನ

ಐ.ಎಫ್.ಟಿ.ಸಂಖ್ಯೆ:09/2024-25
ದಿನಾಂಕ:29-07-2024

ಹಾಸನ ಸಣ್ಣ ನೀರಾವರಿ ವಿಭಾಗ ವ್ಯಾಪ್ತಿಯ ಕಾಮಗಾರಿಗೆ ಕೆಡಬ್ಲ್ಯೂ-1,2,3 ರ ಪ್ರಕಾರ ಅರ್ಹ ಗುತ್ತಿಗೆದಾರರಿಂದ ಐಟಂ ರೇಟ್ ದರದಲ್ಲಿ ಕೆ.ಪಿ.ಪಿ.ಪಿ- ಪ್ರಕ್ಯೂರ್‌ಮೆಂಟ್ ಪೋರ್ಟಲ್ https://kppp.karnataka.gov.in ನಲ್ಲಿ ಹಾಸನ ಜಿಲ್ಲೆಯ ಕಾಮಗಾರಿಗೆ ಎರಡು ಲಕೋಟೆ ಪದ್ಧತಿಯಲ್ಲಿ ಅಲ್ಪಾವಧಿ ಟೆಂಡರ್ ಕರೆಯಲಾಗಿದೆ. ಅಂದಾಜು ಕನಿಷ್ಟ ಮೊತ್ತ ರೂ.5.70 ಲಕ್ಷಗಳು ಮತ್ತು ಗರಿಷ್ಟ ಮೊತ್ತ ರೂ.91.55 ಲಕ್ಷಗಳು. ಟೆಂಡರ್ ಸಲ್ಲಿಸುವ ಕಡೆಯ ದಿ: 07.08.2024 ಸಮಯ 17.00 ಗಂಟೆಯವರೆಗೆ. ಹೆಚ್ಚಿನ ವಿವರಗಳಿಗಾಗಿ ಇ-ಪ್ರಾಕ್ ಪೋರ್ಟಲ್ ಹಾಗೂ ಕಛೇರಿ ವೇಳೆಯಲ್ಲಿ ಈ ಕಛೇರಿಯನ್ನು ಸಂಪರ್ಕಿಸಬಹುದು. ಸೂಚನೆ:ಬಿಡ್ಡುದಾರರು ಜಿ.ಎಸ್.ಟಿ ಸೇರಿದಂತೆ ದರಗಳನ್ನು ನಮೂದಿಸತಕ್ಕದ್ದು.

ಸಹಿ/-ಕಾರ್ಯಪಾಲಕ ಅಭಿಯಂತರರು, ಸಣ್ಣ ನೀರಾವರಿ ವಿಭಾಗ, ಹಾಸನ.

ವಾಸಾಸಂಇ/ಹಿಸನಿ/ಹಾಸನ/244/ಕೆಎಸ್‌ಎಂಸಿಎ/2024-25

ಪುರಸಭಾ ಕಾರ್ಯಾಲಯ, ಬೊಮ್ಮಸಂದ್ರ
ಅತ್ತಿಬೆಲೆ ಹೋಬಳಿ, ಆನೇಕಲ್ ತಾಲ್ಲೂಕು, ಬೆಂಗಳೂರು ನಗರ ಜಿಲ್ಲೆ-560 099
ಫೋನ್: 080-27834655, E-Mail: itstaff_ulb_bommasandra@yahoo.com

ಸಂ:TMCB/ENG/MF/TR03/2024-25 ದಿನಾಂಕ: 29.07.2024

ಟೆಂಡರ್ ಪ್ರಕಟಣೆ (ಕೆಪಿಪಿ ಪೋರ್ಟಲ್ ಮೂಲಕ ಮಾತ್ರ)
(ಸ್ಟ್ಯಾಂಡರ್ಡ್ ಡಾಕ್ಯೂಮೆಂಟ್ KW-1&KW-2ನ ನಿಬಂಧನೆಗಳಂತೆ ಟೆಂಡರ್ ಆಹ್ವಾನಿಸಲಾಗಿದೆ)

2024-25ನೇ ಸಾಲಿನ ಪುರಸಭಾ ನಿಧಿ ಅನುದಾನದಡಿ ಬೊಮ್ಮಸಂದ್ರ ಪುರಸಭೆ ವ್ಯಾಪ್ತಿಯಲ್ಲಿ ಕೈಗೊಳ್ಳಲು ಉದ್ದೇಶಿಸಿರುವ ಒಟ್ಟು 08 ಕಾಮಗಾರಿಗಳ ಒಟ್ಟು ಮೊತ್ತ ರೂ. 114.15 ಲಕ್ಷಗಳಿಗೆ ಐಟಂವಾರು ಮತ್ತು ಕೆ.ಪಿ.ಪಿ ಪೋರ್ಟಲ್‌ನ ಏಕಲಕೋಟೆ ಪದ್ಧತಿಯಲ್ಲಿ ಕಾಮಗಾರಿಗಳಿಗೆ ಲೋಕೋಪಯೋಗಿ ಇಲಾಖೆಯಲ್ಲಿ ನೋಂದಾಯಿಸಲ್ಪಟ್ಟ ಅರ್ಹ ಗುತ್ತಿಗೆದಾರರಿಂದ ಟೆಂಡರ್ ಆಹ್ವಾನಿಸಲಾಗಿದೆ. ಕೆ.ಪಿ.ಪಿ ಪೋರ್ಟಲ್ ವೆಬ್‌ಸೈಟ್: **https://www.kppp.karnataka.gov.in** ಮೂಲಕ ಟೆಂಡರ್ ಸಲ್ಲಿಸುವುದು.

ಕೆ.ಪಿ.ಪಿ ಪೋರ್ಟಲ್ ಮುಖಾಂತರ ಟೆಂಡರ್‌ಗಳನ್ನು ಸಲ್ಲಿಸಲು ಕೊನೆಯ **ದಿನಾಂಕ: 14.08.2024ರ ಸಂಜೆ 5:30 ಗಂಟೆಯವರೆಗೆ,** ಟೆಂಡರ್ ತೆರೆಯುವ **ದಿನಾಂಕ : 16.08.2024ರ ಬೆಳಿಗ್ಗೆ 11:00 ಗಂಟೆಗೆ.** ಹೆಚ್ಚಿನ ವಿವರಗಳಿಗಾಗಿ **(itstaff_ulb_bommasandra@yahoo.com)** ಅಥವಾ ಪುರಸಭೆಯ ಕಿರಿಯ ಅಭಿಯಂತರರನ್ನು ಸಂಪರ್ಕಿಸುವುದು.

ಸಹಿ/- ಅಧ್ಯಕ್ಷರು ಪುರಸಭೆ, ಬೊಮ್ಮಸಂದ್ರ
ವಾಸಾಸಂಇ/ವಾಪ್ರ/ಜಿಎ/1169/2024-25
ಸಹಿ/- ಮುಖ್ಯಾಧಿಕಾರಿ ಪುರಸಭೆ, ಬೊಮ್ಮಸಂದ್ರ

ರಾಜಕೀಯ ದ್ವೇಷಕ್ಕಾಗಿ ಇಡಿ ರಾಜ್ಯಕ್ಕೆ ಕಾಲಿಟ್ಟಿದೆ

ಬಾಗಲಕೋಟೆ: ಇಡಿಯವರು ಸತ್ಯಶೋಧನೆ ಮಾಡಲು ಬಂದಿಲ್ಲ. ಪ್ರಕರಣದ ವಿಟ್ನೆಸ್‌ಗಳನ್ನು ಹಿಡಿದು ಸಿಎಂ ಹಾಗೂ ಡಿಸಿಎಂಗಳ ವಿರುದ್ಧ ಹೇಳಿಕೆ ಕೊಡಿ ಎಂದು ಒತ್ತಾಯಿಸುವ ಮೂಲಕ ಹಗರಣ ಮುಚ್ಚಿಹಾಕುವ ಇಡಿ ಬಂದಿದೆ ಎಂದು ಕಂದಾಯ ಸಚಿವ ಕೃಷ್ಣ ಬೈರೇಗೌಡ ಆಕ್ರೋಶ ವ್ಯಕ್ತ ಪಡಿಸಿದರು.

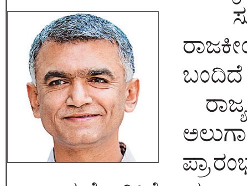

ಸುದ್ದಿಗಾರರೊಂದಿಗೆ ಮಾತನಾಡಿದ ಅವರು, ರಾಜಕೀಯ ದ್ವೇಷ ಸಾಧನೆ ಮಾಡಲು ಇಡಿ ರಾಜ್ಯಕ್ಕೆ ಬಂದಿದೆ ಎಂದು ವಾಗ್ದಾಳಿ ನಡೆಸಿದರು.

ರಾಜ್ಯಪಾಲರನ್ನು ಉಪಯೋಗಿಸಿಕೊಂಡು ಸರಕಾರ ಅಲುಗಾಡಿಸುವ ಪ್ರಯತ್ನ ಕರ್ನಾಟಕದಲ್ಲಿ ಬಿಜೆಪಿ ಪ್ರಾರಂಭ ಮಾಡಿದೆ. ರಾಜ್ಯಪಾಲರ ಕಚೇರಿ ಉಪಯೋಗಿಸಿಕೊಂಡು ಜನರಿಂದ ಆಯ್ಕೆಯಾದ ನಮ್ಮ ಸರಕಾರವನ್ನು ಅಲುಗಾಡಿಸಲು ಹೊರಟಿದ್ದಾರೆ. ರಾಜ್ಯಪಾಲರ ಕಚೇರಿಯನ್ನು ದುರುಪಯೋಗ ಮಾಡಲು ಕೇಂದ್ರ ಸರಕಾರ ಹೊರಟಿದೆ ಎಂದು ಆರೋಪಿಸಿದರು.

ಕಳಸಾ ಬಂಡೂರಿ ಯೋಜನೆಗೆ ಬಿಜೆಪಿ ಸರಕಾರ ಇವತ್ತಿಗೂ ಅನುಮತಿ ನೀಡಿಲ್ಲ. ಭದ್ರಾ ಯೋಜನೆಗೂ ಕೇಂದ್ರ ಸರಕಾರ ನಯಾ ಪೈಸೆ ಕೊಟ್ಟಿಲ್ಲ. ಜತೆಗೆ ಮೇಕೆದಾಟು ಯೋಜನೆಗೆ ಅನುಮತಿ ನೀಡಿಲ್ಲ. ಕೇಂದ್ರ ಸಚಿವರಾಗಿರುವ ಕುಮಾರಸ್ವಾಮಿಗೆ ಮೇಕೆದಾಟು ಯೋಜನೆಗೆ ಅನುಮತಿ ಕೊಡಿಸಲು ಆಗಿಲ್ಲ. ಪ್ರಲ್ಹಾದ್ ಜೋಶಿ ಅವರಿಗೆ ಕಳಸಾ ಬಂಡೂರಿ ಯೋಜನೆಗೆ ಅನುಮತಿ ಕೊಡಿಸಲು ಆಗಿಲ್ಲ. ಕೇಂದ್ರ ಸರಕಾರದ ಅನ್ಯಾಯ ಮುಚ್ಚಿ ಹಾಕಲು ಬಿಜೆಪಿಗರು ಜನರ ಗಮನ ಬೇರೆಡೆ ಸೆಳೆಯಲು ಯತ್ನಿಸುತ್ತಿದ್ದಾರೆ.

-**ಕೃಷ್ಣಬೈರೇಗೌಡ** ಸಚಿವ

ರಾಜ್ಯದ ಜಲಾಶಯಗಳ ಮಟ್ಟ

	ಜಲಾಶಯ	ಗರಿಷ್ಠ ಮಟ್ಟ	ಇಂದಿನ ಮಟ್ಟ	ಒಳಹರಿವು
1.	ಕೆಆರ್‌ಎಸ್	124.80	123.75	38,977
2.	ಕಬಿನಿ	2284	2284	30,805
3.	ಹಾರಂಗಿ	2859	2857.03	12,317
4.	ಹೇಮಾವತಿ	2922	2920.98	26,600
5.	ತುಂಗಭದ್ರಾ	1704.81	1691.25	3,02,573
6.	ಆಲಮಟ್ಟಿ	1633	1631.72	1,31,821
7.	ನಾರಾಯಣಪುರ	1615	1607.13	2,90,646

ಗುಡ್ಡ ಕುಸಿತ, ಶಿರಾಡಿ ಬಂದ್

← ಮೊದಲಪುಟದಿಂದ

ಅಪಾಯದ ಮಟ್ಟ ಮೀರಿರುವ ನೇತ್ರಾವತಿ: ದಕ್ಷಿಣ ಕನ್ನಡ ಜಿಲ್ಲೆಯಲ್ಲಿ ಮಳೆ ಮುಂದುವರಿದಿದ್ದು, ಬಂಟ್ವಾಳ ತಾಲೂಕಿನ ಬಿ ಕಸ್ಬಾ ಗ್ರಾಮದಲ್ಲಿ ಪ್ರವಾಹ ಉಂಟಾಗಿದೆ. ನೇತ್ರಾವತಿ ನದಿ ಅಪಾಯದ ಮಟ್ಟ ಮೀರಿ ಹರಿಯುತ್ತಿದ್ದರಿಂದ ಮೀನು ಮಾರುಕಟ್ಟೆ, ದಿನಸಿ, ತರಕಾರಿ ಅಂಗಡಿಗಳೆಲ್ಲಾ ಜಲಾವೃತವಾಗಿವೆ.

ಹಾಸನ ಜಿಲ್ಲೆಯಲ್ಲಿ ಭಾರೀ ಮಳೆ: ಹಾಸನ ಜಿಲ್ಲೆಯ ಮಲೆನಾಡು ಭಾಗದಲ್ಲಿ ಧಾರಾಕಾರ ಮಳೆ ಹಿನ್ನೆಲೆಯಲ್ಲಿ ಹಲವು ಗ್ರಾಮಗಳಿಗೆ ಸಂಪರ್ಕ ಕಲ್ಪಿಸುವ ಸೇತುವೆಗಳು ಮುಳುಗಡೆಯಾಗಿವೆ. ಹಾಸನ ಜಿಲ್ಲೆಯ ಸಕಲೇಶಪುರ ತಾಲೂಕಿನ ಮಠಸಾಗರದ ಸೇತುವೆ ಮುಳುಗಡೆಯಿಂದ ಶಾಲಾ-ಕಾಲೇಜು ವಿದ್ಯಾರ್ಥಿ ಗಳು ಪರದಾಡುವಂತಾಗಿದೆ. ಹೆತ್ತಿ-ಕೃಷ್ಣಾಪುರ-ಮಠಸಾಗರ ಸಕಲೇಶಪುರ ಮಾರ್ಗದ ಸಂಪರ್ಕ ಕಡಿತವಾಗಿದೆ.

ಶಾಲಾ-ಕಾಲೇಜಿಗೆ ರಜೆ: ಚಿಕ್ಕಮಗಳೂರು ಜಿಲ್ಲೆಯಲ್ಲಿ ಮಳೆ ಅಬ್ಬರಿಸುತ್ತಿದ್ದು, ಪ್ರವಾಹ ಪರಿಸ್ಥಿತಿ ನಿರ್ಮಾಣವಾಗಿದೆ. ಭಾರಿ ಮಳೆ ಮುಂದುವರಿಯುವ ಮುನ್ಸೂಚನೆ ಇರುವುದರಿಂದ ಜು.31ರಂದು (ಬುಧವಾರ) ಮಲೆನಾಡಿನ ಆರು ತಾಲೂಕಿನ ಶಾಲಾ-ಕಾಲೇಜುಗಳಿಗೆ ಜಿಲ್ಲಾಡಳಿತ ರಜೆ ಘೋಷಣೆ ಮಾಡಿದೆ. ಕೊಪ್ಪ, ಕಳಸ, ಮೂಡಿಗೆರೆ, ಚಿಕ್ಕಮಗಳೂರು, ಶೃಂಗೇರಿ ಮತ್ತು ನರಸಿಂಹರಾಜಪುರ ತಾಲೂಕಿನ ಶಿಶುಪಾಲನಾ ಕೇಂದ್ರ, ಅಂಗನವಾಡಿ, ಶಾಲೆಗಳು, ಪಿಯು, ಪದವಿ ಮತ್ತು ಎಲ್ಲ ರೀತಿಯ ತಾಂತ್ರಿಕ ಶಿಕ್ಷಣ ಸಂಸ್ಥೆಗಳಿಗೆ ರಜೆ ಘೋಷಣೆ ಮಾಡಲಾಗಿದೆ.

ಪಾದಯಾತ್ರೆಗೆ ಠಕ್ಕರ್

← ಮೊದಲಪುಟದಿಂದ

ಸಮಾವೇಶಗಳ ಮೂಲಕ ಜಾಗೃತಿ: ಇನ್ನು ಬಿಜೆಪಿ-ಜೆಡಿಎಸ್ ನಾಯಕರು ಪಾದ ಯಾತ್ರೆ ಮಾಡುವ ಮಾರ್ಗದು ದ್ದಕ್ಕೂ ಬಿಡದಿ, ರಾಮನಗರ, ಮದ್ದೂರು- ಮಂಡ್ಯ, ಮೈಸೂರು ಪ್ರದೇಶಗಳಲ್ಲಿ ಕಾಂಗ್ರೆಸ್ ವತಿಯಿಂದ ಬೃಹತ್ ಸಮಾವೇಶ ಗಳನ್ನು ಆಯೋ ಜಿಸಿ ಜನರಿಗೆ ಸತ್ಯಾಂಶ ತಿಳಿಸಲು ಹಾಗೂ ಬಿಜೆಪಿ-ಜೆಡಿಎಸ್ ಪಾಳ ಯದ ಹಗರಣಗಳ ಬಗ್ಗೆ ಮಾಹಿತಿ ನೀಡಲು ನಿರ್ಧರಿಸಲಾಗಿದೆ. ಸದ್ಯದ ಕಾರ್ಯಕ್ರಮ ಪಟ್ಟಿ ಪ್ರಕಾರ, ಬಿಡದಿ, ರಾಮನಗರ, ಮದ್ದೂರು-ಮಂಡ್ಯ, ಮೈಸೂರು ರಸ್ತೆಯಲ್ಲಿ ನಾಲ್ಕು ಕಡೆ ಸಾರ್ವಜನಿಕ ಸಮಾವೇಶ ನಡೆಸಲು ನಿರ್ಧರಿಸಲಾಗಿದೆ. ಬಿಜೆಪಿಯ ಪಾದಯಾತ್ರೆ ತಲುಪುವ ಒಂದು ದಿನದ ಮೊದಲು ಕಾಂಗ್ರೆಸ್ ನಿಗದಿತ ಸ್ಥಳಗಳಲ್ಲಿ ಬೃಹತ್ ಸಮಾವೇಶಗಳನ್ನು ಆಯೋಜಿಸಲಿದೆ ಎಂದು ಮೂಲಗಳು ತಿಳಿಸಿವೆ.

ಕರ್ನಾಟಕ ಸರ್ಕಾರ

ಕಾರ್ಯಪಾಲಕ ಇಂಜಿನಿಯರವರ ಕಛೇರಿ, ಲೋಕೋಪಯೋಗಿ ಇಲಾಖೆ ವಿಭಾಗ, ಚಿತ್ರದುರ್ಗ.

ಸಂಖ್ಯೆ: ಕಾಇಂ:ಲೋವಿಚಿ:ಜೆಇ-1:ಟೆಂಡರ್-03:2024-25 ದಿನಾಂಕ: 29.07.2024

ಇ-ಟೆಂಡರ್ ಪ್ರಕಟಣೆ

ಕರ್ನಾಟಕ ಸಾರ್ವಜನಿಕ ಸಂಗ್ರಹಣೆಗಳಲ್ಲಿ ಪಾರದರ್ಶಕತೆ ಅಧ್ಯಾದೇಶ 2000 ಹಾಗೂ ಆಕ್ಟ್ 2000 ರ ಪ್ರಕಾರ ಸ್ಟ್ಯಾಂಡರ್ಡ್ ಟೆಂಡರ್ ಡಾಕ್ಯುಮೆಂಟ್‌ಗಳ ನಿಯಮಗಳನ್ವಯ ಕರ್ನಾಟಕ ರಾಜ್ಯ ಸರ್ಕಾರದ ರಾಜ್ಯಪಾಲರ ಪರವಾಗಿ ಕಾರ್ಯಪಾಲಕ ಇಂಜಿನಿಯರು, ಲೋಕೋಪಯೋಗಿ ಇಲಾಖೆ ವಿಭಾಗ, ಚಿತ್ರದುರ್ಗ ಇವರಿಂದ ಕರ್ನಾಟಕ ಲೋಕೋಪಯೋಗಿ ಇಲಾಖೆಯಲ್ಲಿ ನೊಂದಾಯಿತರಾದ ಅರ್ಹ ಗುತ್ತಿಗೆದಾರರಿಂದ ಇ-ಪ್ರೊಕ್ಯೂರಮೆಂಟ್ ಪೋರ್ಟಲ್ ಮುಖಾಂತರ ಈ ಕೆಳಕಂಡ ಕಾಮಗಾರಿಗೆ ಏಕ ಲಕೋಟೆ ಹಾಗೂ ದ್ವಿ ಲಕೋಟೆ ಪದ್ಧತಿಯಲ್ಲಿ ಟೆಂಡರ್‌ನ್ನು ಆಹ್ವಾನಿಸಲಾಗಿದೆ.

ಅರ್ಹ ಗುತ್ತಿಗೆದಾರರು ವೆಬ್‌ಸೈಟ್ kppp.karnataka.gov.in ನಲ್ಲಿ ಟೆಂಡರ್‌ಗಾಗಿ ವಿವರಗಳನ್ನು ಪಡೆದು ಭಾಗವಹಿಸಬಹುದು.

ಕಾಮಗಾರಿಗಳ ವಿವರ:- ಇ- ಪ್ರೊಕ್ಯೂರ್‌ಮೆಂಟ್ ಮೂಲಕ- ದ್ವಿ ಲಕೋಟೆ ಪದ್ಧತಿ:- ಲೆಕ್ಕ ಶೀರ್ಷಿಕೆ: 5054-04-337-0-01-154 ಜಿಲ್ಲಾ ರಸ್ತೆಗಳು ಸುಧಾರಣೆ:- (1) ಮೊಳಕಾಲ್ಮೂರು ತಾಲ್ಲೂಕಿನ ರಾಷ್ಟ್ರೀಯ ಹೆದ್ದಾರಿ-150ಎ ನಾಗಸಮುದ್ರ ಕ್ರಾಸ್‌ನಿಂದ ಹುಚ್ಚಂಗಿದುರ್ಗ ರಸ್ತೆ ವಯಾ ನಾಗಸಮುದ್ರ ರಸ್ತೆ ಕಿ.ಮೀ. 0.00 ರಿಂದ 7.00 ರವರೆಗೆ ರಸ್ತೆ ಅಭಿವೃದ್ಧಿ ಕಾಮಗಾರಿ (ವ.ಇಂ. 9159)/2ನೇ ಕರೆ
ಅಂದಾಜು ಮೊತ್ತ (ರೂ. ಲಕ್ಷಗಳಲ್ಲಿ):- 200.00
ಲೆಕ್ಕ ಶೀರ್ಷಿಕೆ: 8443 ಠೇವಣಿ ವಂತಿಕೆ:- (2) ಚಿತ್ರದುರ್ಗ ಜಿಲ್ಲಾ ಖಜಾನೆ ಕಟ್ಟಡಕ್ಕೆ ಬಣ್ಣ ಲೇಪನ, ಮೇಲ್ಛಾವಣಿ ಹಾಗೂ ಇತರೆ ದುರಸ್ಥಿ ಕಾಮಗಾರಿ (ವ.ಇಂ. 10982)
ಅಂದಾಜು ಮೊತ್ತ (ರೂ. ಲಕ್ಷಗಳಲ್ಲಿ):- 61.00
ಇ- ಪ್ರೊಕ್ಯೂರ್‌ಮೆಂಟ್ ಮೂಲಕ- ಏಕ ಲಕೋಟೆ ಪದ್ಧತಿ:- ಲೆಕ್ಕ ಶೀರ್ಷಿಕೆ: ಲೆಕ್ಕ ಶೀರ್ಷಿಕೆ: 8443 ಠೇವಣಿ ವಂತಿಕೆ:- (3) ಚಿತ್ರದುರ್ಗ ಜಿಲ್ಲಾ ಕಾರಾಗೃಹದಲ್ಲಿ ಪುರುಷರು ಮತ್ತು ಮಹಿಳಾ ಸಿಬ್ಬಂದಿಗಳಿಗೆ ಪ್ರತ್ಯೇಕ ಶೌಚಾಲಯಗಳ ನಿರ್ಮಾಣ ಕಾಮಗಾರಿ (ವ.ಇಂ. 10945) ಅಂದಾಜು ಮೊತ್ತ (ರೂ. ಲಕ್ಷಗಳಲ್ಲಿ):- 10.50
ಕ್ರ.ಸಂ. 1 ಮತ್ತು 2ರ ಕಾಮಗಾರಿಗಳ ಟೆಂಡರ್ ದಿನಾಂಕಗಳು ಈ ಕೆಳಕಂಡಂತಿವೆ.
ಟೆಂಡರ್ ಬಗ್ಗೆ ವಿಚಾರಿಸಲು/ಮಾಹಿತಿ ಪಡೆಯಲು ಕೊನೆಯ ದಿ:- 12-08-2024 ಸಮಯ 17-30 ಟೆಂಡರ್ ಸಲ್ಲಿಸುವ ಅಂತಿಮ ದಿನಾಂಕ:- 13-08-2024 ಸಮಯ 16-00 ತಾಂತ್ರಿಕ ಬಿಡ್ ತೆರೆಯುವ ದಿನಾಂಕ:- 14-08-2024 ಸಮಯ 16-15 ಆರ್ಥಿಕ ಬಿಡ್ ತೆರೆಯುವ ದಿನಾಂಕ:- 16-08-2024 ಸಮಯ 11-00
ಕ್ರ.ಸಂ. 3ರ ಕಾಮಗಾರಿ ಟೆಂಡರ್ ದಿನಾಂಕಗಳು ಈ ಕೆಳಕಂಡಂತಿವೆ:- ಟೆಂಡರ್ ಬಗ್ಗೆ ವಿಚಾರಿಸಲು/ಮಾಹಿತಿ ಪಡೆಯಲು ಕೊನೆಯ ದಿನಾಂಕ 12-08-2024 ಸಮಯ 17-30 ಟೆಂಡರ್ ಸಲ್ಲಿಸುವ ಅಂತಿಮ ದಿನಾಂಕ ಮತ್ತು ವೇಳೆ 13-08-2024 ಸಮಯ 16-00 ಆರ್ಥಿಕ ಬಿಡ್ ತೆರೆಯುವ ದಿನಾಂಕ:- 14-08-2024 ಸಮಯ 16-15
ಹೆಚ್ಚಿನ ವಿವರಗಳಿಗೆ ಸದರಿ ಕಛೇರಿಯಿಂದ (ದೂರವಾಣಿ ಸಂಖ್ಯೆ 08194 222446) ಹಾಗೂ ಹೆಚ್.ಪಿ. ಕಂಪನಿಯ ಸಹಾಯಕ ದೂರವಾಣಿ ಸಂಖ್ಯೆ 080 25501216 ಮತ್ತು 080 25501227 ರಿಂದ ಮಾಹಿತಿ ಪಡೆಯಬಹುದು.

DIPR/CTA/KSMCA/155/2024-25
ಸಹಿ/- ಕಾರ್ಯಪಾಲಕ ಅಭಿಯಂತರರು, ಲೋಕೋಪಯೋಗಿ ಇಲಾಖೆ, ಚಿತ್ರದುರ್ಗ.

ವಿಶ್ವೇಶ್ವರಯ್ಯ ತಾಂತ್ರಿಕ ವಿಶ್ವವಿದ್ಯಾಲಯ
"ಜ್ಞಾನ ಸಂಗಮ", ಬೆಳಗಾವಿ - 590018, ಕರ್ನಾಟಕ, ಭಾರತ.

ಸಂ.: ವಿ.ತಾ.ವಿ./ಬೆ/ಸ್ಥಾ.ಅ./2024-25/ಐ.ಎಫ್.ಟಿ.ನಂ.24/1918 ದಿನಾಂಕ: 27-07-2024

ಟೆಂಡರ್ ಪ್ರಕಟಣೆ
ದ್ವಿ-ಲಕೋಟೆ ಪದ್ಧತಿ (ಇ-ಪ್ರೋಕ್ಯೂರ್‌ಮೆಂಟ್ ಮೂಲಕ)

ಕುಲಸಚಿವರು, ವಿತಾವಿ, ಬೆಳಗಾವಿ ಇವರಿಂದ ನೋಂದಾಯಿತ ಅರ್ಹ ಗುತ್ತಿಗೆದಾರರಿಂದ ಸ್ಟ್ಯಾಂಡರ್ಡ್ ಟೆಂಡರ್ ಡಾಕ್ಯೂಮೆಂಟ್ಸ್ ಕೆ.ಡಬ್ಲ್ಯೂ ರ ಪ್ರಕಾರ ಇ-ಪ್ರೋಕ್ಯೂರ್‌ಮೆಂಟ್ ಮೂಲಕ ಟೆಂಡರ್‌ಗಳನ್ನು ದ್ವಿಲಕೋಟೆ ಪದ್ಧತಿಯಲ್ಲಿ ಆಮಂತ್ರಿಸಲಾಗಿದೆ. **ಕಾಮಗಾರಿ ಹೆಸರುಗಳು:** 1) ವಿತಾವಿ "ಜ್ಞಾನ ಸಂಗಮ", ಆವರಣ, ಬೆಳಗಾವಿಯಲ್ಲಿ ವಿದ್ಯಾರ್ಥಿಗಳ ಹಾಸ್ಟೆಲ್ ಮೆಸ್ ಕಟ್ಟಡದ ವಿಸ್ತರಣೆಯ ಕಾಮಗಾರಿಯ ಮೊತ್ತ **ರೂ. 79,09,581/- (ತೆರಿಗೆ ಸೇರಿಸಿ).** 2) ವಿತಾವಿ "ಜ್ಞಾನ ಸಂಗಮ", ಆವರಣ, ಬೆಳಗಾವಿಯ ರಜತ ಮಹೋತ್ಸವ ಭವನದ ನೆಲ ಮಹಡಿಯಲ್ಲಿರುವ ಕೇಂದ್ರಿಕೃತ ಪ್ಲೇಸ್‌ಮೆಂಟ್ ಸೆಲ್ ಮತ್ತು COE ಕಛೇರಿಗೆ ಅಂತರಿಕ ಪೀಠೋಪಕರಣಗಳನ್ನು ಒದಗಿಸುವ ಕಾಮಗಾರಿಯ ಮೊತ್ತ **ರೂ.73,99,962/-(ತೆರಿಗೆ ಸೇರಿಸಿ).** 3) ವಿತಾವಿ, "ಜ್ಞಾನ ಸಂಗಮ", ಆವರಣ, ಬೆಳಗಾವಿಯಲ್ಲಿ ವಿದ್ಯಾರ್ಥಿನಿಯರ ಹಾಸ್ಟೆಲ್‌ನಲ್ಲಿ ದುರಸ್ತಿ ನಿರ್ವಹಣೆಯ ಕೆಲಸಗಳ ಕಾಮಗಾರಿಯ ಮೊತ್ತ **ರೂ.76.83,763/- (ತೆರಿಗೆ ಸೇರಿಸಿ).** 4) ವಿತಾವಿ "ಜ್ಞಾನ ಸಂಗಮ", ಅವರಣ, ಬೆಳಗಾವಿಯ ಸ್ನಾತಕೋತ್ತರ ಬ್ಲಾಕ್-1 ರ ಮೊದಲನೇ ಮಹಡಿಯಲ್ಲಿರುವ ಐಟಿಐಎಸ್‌ಎಮ್‌ಆರು/ಸಿಎನ್‌ಸಿ/ಪಿಎಮ್‌ಸಿ ಗಳಿಗೆ ನವೀಕರಣಗೊಳಿಸುವ ಕೆಲಸ, ಅಂತರಿಕ ವಿನ್ಯಾಸ ಹಾಗೂ ಇಲೆಕ್ಟ್ರಿಕಲ್ ಕೆಲಸವನ್ನು ನಿರ್ವಹಿಸುವ ಕಾಮಗಾರಿಯ (ಮರು-ಟೆಂಡರ್) ಮೊತ್ತ **ರೂ.69,99,862/- (ತೆರಿಗೆ ಸೇರಿಸಿ).** 5) ವಿತಾವಿ, "ಜ್ಞಾನ ಸಂಗಮ", ಆವರಣ, ಬೆಳಗಾವಿಯ ರಜತ ಮಹೋತ್ಸವ ಭವನದ ನೆಲ ಮಹಡಿಯಲ್ಲಿ UPVC ಕಿಟಕಿಗಳನ್ನು ಒದಗಿಸಿ ಸರಿಪಡಿಸುವುದು ಮತ್ತು ಮೊದಲನೇ ಮಹಡಿಯಲ್ಲಿ ವಾಶ್‌ರೂಮ್‌ನಲ್ಲಿ ಯೂರಿನೆಲ್ಸ್ ಒದಗಿಸಿ ಪ್ಲಾಸ್ಟರಿಂಗ್ ಪೇಂಟಿಂಗ್ ಮತ್ತು ಇನ್ನಿತರ ಸಂಭಂದಿಸಿದ ಕೆಲಸಗಳನ್ನು ನಿರ್ವಹಿಸುವ ಕಾಮಗಾರಿಯ ಮೊತ್ತ **ರೂ.12,52,000/- (ತೆರಿಗೆ ಸೇರಿಸಿ).** ಈ ಕಾಮಗಾರಿಗಳಿಗೆ ಇದೇ ತರನಾದ 50% ರಷ್ಟು ಕಾಮಗಾರಿಯನ್ನು ನಿರ್ವಹಿಸಿದ ಕುರಿತು ಪ್ರಮಾಣ ಪತ್ರವನ್ನು ಇ-ಪೋರ್ಟಲ್‌ನಲ್ಲಿ ಸಲ್ಲಿಸುವುದು. ಇತರೆ ಮಾಹಿತಿಗಳನ್ನು **https://kppp.kamataka.gov.in** ವೆಬ್‌ಸೈಟ್ ಮೂಲಕ ದಿನಾಂಕ: **29-07-2024** ರಿಂದ ಪಡೆದುಕೊಳ್ಳಬಹುದು.

ಸಹಿ/- ಕುಲಸಚಿವರು
ವಾಸಾಸಂಇ/ಬೆಳಗಾವಿ/495/ಅಡ್ವರ್ಟೋರ್/2024-25 ವಿಶ್ವೇಶ್ವರಯ್ಯ ತಾಂತ್ರಿಕ ವಿಶ್ವವಿದ್ಯಾಲಯ, ಬೆಳಗಾವಿ

ಉಪ ಅರಣ್ಯ ಸಂರಕ್ಷಣಾಧಿಕಾರಿ, ಸಾಮಾಜಿಕ ಅರಣ್ಯ (ಸಂಶೋಧನೆ), ಬೆಂಗಳೂರು ಇವರ ಕಛೇರಿ
ಕರ್ನಾಟಕ ಅರಣ್ಯ ಇಲಾಖೆ
1ನೇ ತಿರುವು, ಅರಕೆರೆ ಮೈಕೋ ಬಡಾವಣೆ, ದೊರೆಸಾನಿಪಾಳ್ಯ ಬನ್ನೇರುಘಟ್ಟ ಮುಖ್ಯ ರಸ್ತೆ, ಬೆಂಗಳೂರು - 560076
Ph: 080-26580987, Email: dcfsfresearch@gmail.com

ಸಂಖ್ಯೆ. ಉಅಸಂ.ಸಾಅ(ಸಂ)ಸಿಆರ್.07/2024-25 ದಿನಾಂಕ: 22.07.2024

ಸಂಕ್ಷಿಪ್ತ ಟೆಂಡರ್ ಪ್ರಕಟಣೆ

2024-25ನೇ ಸಾಲಿಗೆ ವಿವಿಧ ಜಾತಿಯ ಮರಗಳ ಉತ್ಕೃಷ್ಟ ಗುಣಮಟ್ಟದ ಪರಿಪಕ್ವವಾದ ಬೀಜಗಳನ್ನು ಸಂಗ್ರಹಿಸಿ, ಸಂಸ್ಕರಿಸಿ, ಸರಬರಾಜು ಮಾಡಲು ಅರಣ್ಯ ಗುತ್ತಿಗೆದಾರರಿಂದ 'e-procurement' ಜಾಲತಾಣದ ಮುಖಾಂತರ **ದಿನಾಂಕ 22.07.2024** ರಂದು ಇ-ಟೆಂಡರ್ ಕರೆಯಲಾಗಿದೆ. ಅಧಿಸೂಚನೆ ಸಂಖ್ಯೆ:
1. KFD/2024-25/OW/WORK_INDENT12758
2. KFD/2024-25/OW/WORK_INDENT12757

ಟೆಂಡರ್ ದಾಖಲೆಗಳನ್ನು ರಾಜ್ಯ ಸರ್ಕಾರದ ಜಾಲತಾಣ **https://KPPP.karnataka.gov.in** ನಲ್ಲಿ ದಾಖಲು ಮಾಡಲಾಗಿದ್ದು, ಟೆಂಡರ್‌ನಲ್ಲಿ ಭಾಗವಹಿಸಲು ಇಚ್ಛಿಸುವ ನೋಂದಾಯಿತ ಅರಣ್ಯ ಗುತ್ತಿಗೆದಾರರು ಮೇಲ್ಕಂಡ ಜಾಲತಾಣದಿಂದ ಟೆಂಡರ್ ದಾಖಲೆಗಳನ್ನು **ದಿನಾಂಕ 22.07.2024ರಿಂದ** ಡೌನ್‌ಲೋಡ್ ಮಾಡಿಕೊಳ್ಳಬಹುದಾಗಿರುತ್ತದೆ.

ಟೆಂಡರ್ ಅರ್ಜಿಯನ್ನು ಎಲ್ಲಾ ದಾಖಲೆಗಳೊಂದಿಗೆ **ದಿನಾಂಕ 22.07.2024ರಿಂದ ದಿನಾಂಕ 06.08.2024ರ ಸಂಜೆ 5.00 ಗಂಟೆಯೊಳಗೆ** e-procurement ಜಾಲತಾಣದಲ್ಲಿ ಅಪ್‌ಲೋಡ್ ಮಾಡಬಹುದಾಗಿರುತ್ತದೆ. ತಾಂತ್ರಿಕ ಬಿಡ್‌ನ್ನು ಮೇಲ್ಕಂಡ ಕಛೇರಿಯಲ್ಲಿ **ದಿನಾಂಕ 07.08.2024ರಂದು** ತೆರೆಯಲಾಗುವುದು ಹಾಗೂ ಪುರಸ್ಕೃತ ಟೆಂಡರ್‌ದಾರರ ಆರ್ಥಿಕ ಬಿಡ್‌ನ್ನು ನಂತರ ಮೇಲ್ಕಂಡ ಕಛೇರಿಯಲ್ಲಿ ತೆರೆಯಲಾಗುವುದು. ಟೆಂಡರ್‌ನಲ್ಲಿ ಯಾರೂ ಬಿಡ್ ಮಾಡದೇ ಇದ್ದಲ್ಲಿ ಸ್ವಯಂಚಾಲಿತವಾಗಿ 15 ದಿನಗಳವರೆಗೆ **(ದಿನಾಂಕ 08.08.2024ರಿಂದ ದಿನಾಂಕ 23.08.2024)** ಮುಂದೂಡಲ್ಪಟ್ಟಿರುತ್ತದೆ. ಇದನ್ನು ಮರು ಟೆಂಡರ್ ಎಂದು ಪರಿಗಣಿಸಲಾಗುವುದು. ಇ-ಟೆಂಡರ್ ಮೂಲ ಷರತ್ತುಗಳಲ್ಲಿ ಯಾವ ಬದಲಾವಣೆಗಳೂ ಇರುವುದಿಲ್ಲ. ಹೆಚ್ಚಿನ ಮಾಹಿತಿಗಾಗಿ ಮೇಲ್ಕಂಡ ಕಛೇರಿಯಲ್ಲಿ (ಕಛೇರಿಯ ವೇಳೆಯಲ್ಲಿ) ಸಂಪರ್ಕಿಸಬಹುದಾಗಿದೆ.

ಸಹಿ/- ಉಪ ಅರಣ್ಯ ಸಂರಕ್ಷಣಾಧಿಕಾರಿ ಸಾಮಾಜಿಕ ಅರಣ್ಯ (ಸಂಶೋಧನೆ), ಬೆಂಗಳೂರು
ವಾಸಸಂಇ/ಸಿಪಿ/ಎಎಎ/1158/2024-25

CHANGE OF NAME

I, **Jayasheela Prakash,** W/o G K Prakash, R/o 6, Ganga, 2nd Main, RMV 2nd Stage, 3rd Block, New BEL Road, Bengaluru-560094, have changed my name from **(Old Name) "Jayasheela"** to **(New Name) "Jayasheela Prakash".** Henceforth, I would like to continue my name as **Jayasheela Prakash** in my all future documents. Vide affidavit dated **30.07.2024** sworn before **Ramesh Kumar K,** BA.LLB Advocate & Notary, Nagasandra post, Bangalore-560073.

ಕರ್ನಾಟಕ ಸರ್ಕಾರ

ಸಣ್ಣ ನೀರಾವರಿ ಮತ್ತು ಅಂತರ್ಜಲ ಅಭಿವೃದ್ಧಿ ಇಲಾಖೆ
ಕಾರ್ಯನಿರ್ವಾಹಕ ಅಭಿಯಂತರವರ ಕಛೇರಿ, ಹಳಿಯಾಳ ವಿಭಾಗ (ಉ.ಕ)

ಅಲ್ಪಾವಧಿ ಟೆಂಡರ್ ಪ್ರಕಟಣೆ

(ಕರ್ನಾಟಕ ಸಾರ್ವಜನಿಕ ಸಂಗ್ರಹಣೆಗಳ ಪೋರ್ಟಲ್) (2ನೇ ಕರೆ) ಕೆ.ಡಬ್ಲ್ಯೂ-1, 2, 3 & 4

ಇ-ಮೇಲ್: **midhly@yahoo.co.in** ಫೋ ನಂ.: 08284-220113

ನಂ:ಕಾನಿಅ/ಸನೀವಿಹ/ತಾವಿ/ಅಲ್ಪಾವಧಿ ಟೆಂಡರ್/4702/2024-25/ 517 ದಿನಾಂಕ: 29/07/2024

ಉಲ್ಲೇಖ: ನಂ:ಕಾನಿಅ/ಸನೀವಿಹ/ತಾವಿ/ಅಲ್ಪಾವಧಿ ಟೆಂಡರ್/4702/2024-25/212 ದಿನಾಂಕ: 05/06/2024

ಕರ್ನಾಟಕ ಲೋಕೋಪಯೋಗಿ ಇಲಾಖೆಯಲ್ಲಿ ನೊಂದಾಯಿಸಿ ನವೀಕರಿಸಿಕೊಂಡಿರುವ ಅರ್ಹ ಗುತ್ತಿಗೆದಾರರಿಂದ ಐಟಂ ದರದಲ್ಲಿ ಕರ್ನಾಟಕ ಸಾರ್ವಜನಿಕ ಸಂಗ್ರಹಣೆಯಲ್ಲಿ ಪಾರದರ್ಶಕತೆ ಅಧಿನಿಯಮ-2000 ಮತ್ತು ಇತ್ತೀಚಿನ ತಿದ್ದುಪಡಿಗಳಂತೆ ಈ ಕೆಳಗಿನ ಕಾಮಗಾರಿಗಳಿಗಾಗಿ KW-1, 2, 3 & 4 (ದ್ವಿ-ಲಕೋಟೆ) ಪದ್ಧತಿಯಲ್ಲಿ ''ಕರ್ನಾಟಕ ಸಾರ್ವಜನಿಕ ಸಂಗ್ರಹಣೆಗಳ ಪೋರ್ಟಲ್'' ನ ಮುಖಾಂತರ ಟೆಂಡರ ಕರೆಯಲಾಗಿದೆ.

ಕ್ರ. ಸಂ.	ಕಾಮಗಾರಿಯ ಹೆಸರು	ಅಂದಾಜು ಮೊತ್ತ (ರೂ. ಲಕ್ಷಗಳಲ್ಲಿ)	ಇ.ಎಂ.ಡಿ. (ರೂ.ಗಳಲ್ಲಿ)	ಟೆಂಡರ್‌ನಲ್ಲಿ ಭಾಗವಹಿಸುವ ಶುಲ್ಕ	ಗುತ್ತಿಗೆದಾರರ ಮೀಸಲಾತಿ	ಕಾಮಗಾರಿ ಪೂರ್ಣಗೊಳಿಸಲು ನಿಗದಿತ ಅವಧಿ (ಮಳೆಗಾಲ ಸಹಿತ)
''4702-00-101-5-01-436 ನಬಾರ್ಡ ಅಣೆಕಟ್ಟು ಪಿಕಪ್ ಬಂದಾರ ಕಾಮಗಾರಿಗಳು''						
1.	ಉತ್ತರ ಕನ್ನಡ ಜಿಲ್ಲೆಯ ಕಾರವಾರ ತಾಲೂಕಿನ ಶಿರವಾಡ ಪಂಚಾಯತದ ಮಕ್ಕೇರಿಯ ಸರ್ವೆ ನಂ.52ರ ಹತ್ತಿರ ಖಾರಲ್ಯಾಂಡ ನಿರ್ಮಾಣ ಕಾಮಗಾರಿ (ಇಂಡೆಂಟ್ ನಂ: 1192 2ನೇ ಕರೆ)	149.98	2,25,000/-	ಕರ್ನಾಟಕ ಸಾರ್ವಜನಿಕ ಸಂಗ್ರಹಣೆಗಳ ನಿಯಮದ ಪ್ರಕಾರ	ಸಾಮಾನ್ಯ	09 ತಿಂಗಳು
''4702-00-101-1-07-139 ಕೆರೆಗಳ ಆಧುನೀಕರಣ''						
2.	ಉತ್ತರ ಕನ್ನಡ ಜಿಲ್ಲೆಯ ಶಿರಸಿ ತಾಲ್ಲೂಕು ಇಸಳೂರು ಗ್ರಾಮ ಪಂಚಾಯತಿ ವ್ಯಾಪ್ತಿಯ ಧರ್ಮ ಕೆರೆ ಸ.ನಂ.156ರ ಅಭಿವೃದ್ಧಿ ಕಾಮಗಾರಿ (ಇಂಡೆಂಟ್ ನಂ: 1967 2ನೇ ಕರೆ)	100.00	1,00,000/-	ಕರ್ನಾಟಕ ಸಾರ್ವಜನಿಕ ಸಂಗ್ರಹಣೆಗಳ ನಿಯಮದ ಪ್ರಕಾರ	ಎಸ್.ಟಿ.	6 ತಿಂಗಳು
3.	ಉತ್ತರ ಕನ್ನಡ ಜಿಲ್ಲೆಯ ಶಿರಸಿ ತಾಲ್ಲೂಕು ದೊಡ್ನಳ್ಳಿ ಗ್ರಾಮ ಪಂಚಾಯತಿ ವ್ಯಾಪ್ತಿಯ ಬ್ಯಾಗದ್ದ ಗ್ರಾಮದ ಕೆರೆ ಸ.ನಂ.35ರ ಅಭಿವೃದ್ಧಿ ಕಾಮಗಾರಿ (ಇಂಡೆಂಟ್ ನಂ: 1968 2ನೇ ಕಲೆ)	40.00	80,000/-	ಕರ್ನಾಟಕ ಸಾರ್ವಜನಿಕ ಸಂಗ್ರಹಣೆಗಳ ನಿಯಮದ ಪ್ರಕಾರ	ಸಾಮಾನ್ಯ	3 ತಿಂಗಳು
4.	ಉತ್ತರ ಕನ್ನಡ ಜಿಲ್ಲೆಯ ಶಿರಸಿ ತಾಲ್ಲೂಕು ಇಸಳೂರು ಗ್ರಾಮ ಪಂಚಾಯತಿ ವ್ಯಾಪ್ತಿಯ ಒಕ್ಕಲಕೊಪ್ಪ ಕೆರೆ ಅಭಿವೃದ್ಧಿ ಕಾಮಗಾರಿ (ಇಂಡೆಂಟ್ ನಂ: 1965 2ನೇ ಕರೆ)	20.00	40,000/-	ಕರ್ನಾಟಕ ಸಾರ್ವಜನಿಕ ಸಂಗ್ರಹಣೆಗಳ ನಿಯಮದ ಪ್ರಕಾರ	ಸಾಮಾನ್ಯ	3 ತಿಂಗಳು
''4702-00-101-5-01-139 ಅಣೆಕಟ್ಟು ಮತ್ತು ಪಿಕಪ್ -ಪ್ರಧಾನ ಕಾಮಗಾರಿಗಳು''						
5.	ಉತ್ತರ ಕನ್ನಡ ಜಿಲ್ಲೆ ಹಳಿಯಾಳ ತಾಲ್ಲೂಕಿನ ವಾಟ್ನಾಳ್ ಕ್ರಾಸ್ ಹತ್ತಿರ ಕಿಂಡಿ ಅಣೆಕಟ್ಟು ನಿರ್ಮಾಣ ಕಾಮಗಾರಿ. (ಇಂಡೆಂಟ್ ನಂ: 2002 2ನೇ ಕರೆ)	100.00	2,00,000/-	ಕರ್ನಾಟಕ ಸಾರ್ವಜನಿಕ ಸಂಗ್ರಹಣೆಗಳ ನಿಯಮದ ಪ್ರಕಾರ	ಎಸ್.ಸಿ.	6 ತಿಂಗಳು
''4711-01-103-1-00-140 ಪ್ರವಾಹ ನಿಯಂತ್ರಣ ಕಾಮಗಾರಿಗಳು''						
6.	ಉತ್ತರ ಕನ್ನಡ ಜಿಲ್ಲೆಯ ಶಿರಸಿ ತಾಲ್ಲೂಕು ಸೋಂದಾ ಗ್ರಾಮ ಪಂಚಾಯತಿ ಸ್ವರ್ಣವಲ್ಲಿಮಠದ ಹತ್ತಿರ ಇರುವ ಕೆರೆಗೆ ತಡೆಗೋಡೆ ನಿರ್ಮಾಣ ಕಾಮಗಾರಿ (ಇಂಡೆಂಟ್ ನಂ: 1970 2ನೇ ಕರೆ)	50.00	50,000/-	ಕರ್ನಾಟಕ ಸಾರ್ವಜನಿಕ ಸಂಗ್ರಹಣೆಗಳ ನಿಯಮದ ಪ್ರಕಾರ	ಎಸ್.ಸಿ.	3 ತಿಂಗಳು

ಖಾಲಿ ಟೆಂಡರ ಫಾರಂಗಳನ್ನು ಇ-ಪ್ರೊಕ್ಯೂರ್‌ಮೆಂಟ್ ವೆಬ್‌ಸೈಟ್ ವಿಳಾಸ : https://kppp.karnataka.gov.in ದಲ್ಲಿ ದಿನಾಂಕ:02-08-2024 ರ ನಂತರದಿಂದ ಡೌನಲೋಡ್ ಮಾಡಿಕೊಳ್ಳುವುದು, ಟೆಂಡರ್ ಕುರಿತಂತೆ ದಿನಾಂಕ: 08-08--2024 ರೊಳಗಾಗಿ ಅನುಮಾನಗಳಿದ್ದರೆ ಕಚೇರಿ ಅಥವಾ ಇ-ಪ್ರೊಕ್ಯೂರ್‌ಮೆಂಟ್‌ನಲ್ಲಿ ಸಂಪರ್ಕಿಸಿ ಪರಿಹರಿಸಿಕೊಳ್ಳಬಹುದಾಗಿದೆ. ಟೆಂಡರಗಳನ್ನು ದಿನಾಂಕ:09-08-2024 ರ ಸಾಯಂಕಾಲ 05.15 ಗಂಟೆಯವರೆಗೆ ಸ್ವೀಕರಿಸಲಾಗುವುದು. ಕಾಮಗಾರಿಗಳ ತಾಂತ್ರಿಕ ಹಾಗೂ ಆರ್ಥಿಕ ಬಿಡ್‌ನ್ನು ದಿನಾಂಕ: 12-08-2024 ಸಾಯಂಕಾಲ 05.30 ಗಂಟೆಗೆ ತೆರೆಯಲಾಗುವುದು.

ಕಾಮಗಾರಿಗಳ ಟೆಂಡರನ್ನು ಒಪ್ಪಿಕೊಳ್ಳುವ ಕನಿಷ್ಟ ಅರ್ಹತಾ ಮಾನದಂಡಗಳನ್ನು ಕೆಡಬ್ಲ್ಯೂ- 1,2,3 & 4 ಡಾಕ್ಯುಮೆಂಟ್ ರಲ್ಲಿರುವಂತೆ ಪರಿಗಣಿಸಲಾಗುವುದು ಹಾಗೂ ವೆಬ್‌ಸೈಟ್‌ನಲ್ಲಿರುವ ವಿವರಗಳೇ ಅಂತಿಮ.

ವಿ.ಸೂ: ಸದರಿ ಟೆಂಡರ್, ಪ್ರಕಟಣೆಗೆ ಸಂಬಂಧಿಸಿದಂತೆ ಯಾವುದೇ ತಿದ್ದುಪಡಿಗಳನ್ನು ಕರ್ನಾಟಕ ಸಾರ್ವಜನಿಕ ಸಂಗ್ರಹಣೆಗಳ ಪೋರ್ಟಲ್‌ನಲ್ಲಿ ಮಾತ್ರ ಪ್ರಕಟಿಸಲಾಗುವುದು.

ಸಹಿ/-
(ಬಸವರಾಜ ಎಸ್. ಪಾಟೀಲ್)
ಕಾರ್ಯನಿರ್ವಾಹಕ ಅಭಿಯಂತರರು
ಸಣ್ಣ ನೀರಾವರಿ ಮತ್ತು ಅಂತರ್ಜಲ ಅಭಿವೃದ್ಧಿ ಇಲಾಖೆ, ಹಳಿಯಾಳ ವಿಭಾಗ (ಉ.ಕ.)

ಪುರಾತತ್ವ, ಸಂಗ್ರಹಾಲಯಗಳು ಮತ್ತು ಪರಂಪರೆ ಇಲಾಖೆ, ಮೈಸೂರು
ಕರ್ನಾಟಕ ವಸ್ತುಪ್ರದರ್ಶನ ಪ್ರಾಧಿಕಾರದ ಆವರಣ, ಮೈಸೂರು -570010
ದೂರವಾಣಿ: 0821-2424673/74 ಇಮೇಲ್: commr_amh@yahoo.in

ಟೆಂಡರ್ ಅಧಿಸೂಚನೆ ಸಂಖ್ಯೆ: ಆ.ಪು.ಸಂ.ಪ/ಸಂ.ವಿ:ಸ.ಸೇ.ಟೆ-5/2024-25 ದಿನಾಂಕ: 26.07.2024

ಟೆಂಡರ್ ಪ್ರಕಟಣೆ

ಕರ್ನಾಟಕ ಸರ್ಕಾರದ ರಾಜ್ಯಪಾಲರ ಪರವಾಗಿ ಪುರಾತತ್ವ, ಸಂಗ್ರಹಾಲಯಗಳು ಮತ್ತು ಪರಂಪರೆ ಇಲಾಖೆ, ಮೈಸೂರು ವತಿಯಿಂದ ಸೇವೆಗಳನ್ನು ನಿರ್ವಹಿಸಿ ಅನುಭವವಿರುವ ಆಸಕ್ತ/ ಅರ್ಹ/ಸಂಸ್ಥೆ/ಏಜೆನ್ಸಿಗಳು ಈ ಸಲಹಾ ಸೇವೆಗಳ ಟೆಂಡರ್‌ನಲ್ಲಿ ಭಾಗವಹಿಸಬಹುದಾಗಿದೆ. ಇಂಡೆಂಟ್ ನಂ: DAMH/2024-25/SE0007/SE0005 (call-2) ಟೆಂಡರ್ ಡಾಕ್ಯೂಮೆಂಟ್‌ಗಳನ್ನು (ಇ-ಪ್ರೊಕ್ಯೂರ್‌ಮೆಂಟ್ ಪೋರ್ಟಲ್ http:www.kppp.karnataka.gov.inನಲ್ಲಿ **ದಿನಾಂಕ 29.07.2024** ರಿಂದ ಪಡೆಯಬಹುದಾಗಿದೆ. ವಿವರ ಇಂತಿವೆ.

ಕಾಮಗಾರಿಗೆ ಸಂಬಂಧಿಸಿದಂತೆ ಸ್ಪಷ್ಟೀಕರಣಕ್ಕೆ ಕೊನೆಯ ದಿನಾಂಕ	02.08.2024, 17.00 ಗಂಟೆಗೆ
ಅರ್ಜಿಯನ್ನು ಸಲ್ಲಿಸಲು ಕೊನೆಯ ದಿನಾಂಕ	12.08.2024, 16.00 ಗಂಟೆಗೆ
ತಾಂತ್ರಿಕ ಬಿಡ್ ತೆರೆಯುವ ದಿನಾಂಕ	14.08.2024, 16.30 ಗಂಟೆಗೆ
ಆರ್ಥಿಕ ಬಿಡ್ ತೆರೆಯುವ ದಿನಾಂಕ	16.08.2024, 11.30 ಗಂಟೆಗೆ

ಸಹಿ/- ಆಯುಕ್ತರು
ಪುರಾತತ್ವ, ಸಂಗ್ರಹಾಲಯಗಳು ಮತ್ತು ಪರಂಪರೆ ಇಲಾಖೆ, ಮೈಸೂರು
DIPR/MYS/KAVITA/338/24-25

ಮಹಾನಗರ ಪಾಲಿಕೆ, ಕಲಬುರಗಿ
ದೂ.: 08472/ 278675 ಫ್ಯಾಕ್ಸ : 08472 / 260776 ಇ ಮೇಲ್- itstaff_ulb_gulbarga@yahoo.com

No: KMP/EE/TS-02/15th FC/06/2024-25 ದಿನಾಂಕ: 29.07.2024

:: ಕರ್ನಾಟಕ ಸಾರ್ವಜನಿಕ ಸಂಗ್ರಹಣೆಗಳ ಪೋರ್ಟಲ್ ಅಲ್ಪಾವಧಿ ಟೆಂಡರ್ ಪ್ರಕಟಣೆ ::

1) ಕಾಮಗಾರಿಯ ವಿವರ ಃ ಕಲಬುರಗಿ ಮಹಾನಗರ ಪಾಲಿಕೆಯಿಂದ 2023-24ನೇ ಸಾಲಿನ 15ನೇ ಹಣಕಾಸು ಅನುದಾನದಲ್ಲಿ ಅನುಮೋದನೆಗೊಂಡ ಈ ಕೆಳಕಂಡ ಕಾಮಗಾರಿಗಳಿಗೆ ಇ-ಪ್ರೊಕ್ಯೂರ್‌ಮೆಂಟ್‌ನಲ್ಲಿ ಕೆ.ಪಿ.ಪಿ.ಪಿ ಪ್ರೋರ್ಟಲ್-2.0 ನಲ್ಲಿ ಕೆ.ಟಿ.ಪಿ.ಪಿ ರ ಪ್ರಕಾರ ಕೆ.ಡಬ್ಲ್ಯೂ-4 ರ ಮೂಲಕ 15 ದಿನದ ಅಲ್ಪಾವಧಿ ಟೆಂಡರನ್ನು ದ್ವಿ ಲಕೋಟಿಯಲ್ಲಿ (Two Cover) ನಲ್ಲಿ ಕರೆಯಲಾಗಿದೆ. ಹೆಚ್ಚಿನ ವಿವರಗಳಿಗಾಗಿ ಅಥವಾ ಯಾವುದೇ ತರಹದ ಬದಲಾವಣೆಯನ್ನು www.kppp.karnataka.gov.in ಮುಖಾಂತರ ಪಡೆದುಕೊಳ್ಳಬಹುದು. 2) ಪ್ರತಿ ಕಾಮಗಾರಿ ಅಂದಾಜು ಮೊತ್ತ ಗರಿಷ್ಠ ಮೊತ್ತ **ರೂ. 222.50 ಲಕ್ಷಗಳು.** 3) ಗುತ್ತಿಗೆದಾರರ ಅರ್ಹತೆ ವಿವರಃ 2ನೇ ದರ್ಜೆ ಮತ್ತು ಅದಕ್ಕಿಂತ ಹೆಚ್ಚು. 4) ಟೆಂಡರ ಅರ್ಜಿಯ ಬೆಲೆ ರೂ. ಕೆ.ಪಿ.ಪಿ.ಪಿ ಪ್ರೋರ್ಟಲ್-2.0 ನ ಪ್ರತಿ ಕಾಮಗಾರಿಗೆ ಮತ್ತು ಇ.ಎಂ.ಡಿ. ಮೊತ್ತ ರೂ. **3,33,750.00** ಗಳು, 5) ಪೂರ್ವಭಾವಿ ಸಭೆ ದಿನಾಂಕ: **13.08.2024 ರಂದು ಬೆಳಿಗ್ಗೆ 11:00 ಗಂಟೆಗೆ.** 6) ಬಿಡ್ ಸಲ್ಲಿಸುವ ಕೊನೆಯ ದಿನಾಂಕ: **13.08.2024 ರಂದು ಸಾಯಂಕಾಲ 4:30 ಗಂಟೆಗೆ.** 7) ತಾಂತ್ರಿಕ ಬಿಡ್ ತೆರೆಯುವ ಕೊನೆಯ ದಿನಾಂಕ: **14.08.2024 ರಂದು ಸಾಯಂಕಾಲ 04:35 ಗಂಟೆಗೆ.** 8) ಆರ್ಥಿಕ ಬಿಡ್ ತೆರೆಯುವ ದಿನಾಂಕ: **17.08.2024 ರಂದು ಬೆಳಿಗ್ಗೆ 11:30 ಗಂಟೆಗೆ.** ನಿಗದಿಪಡಿಸಲಾಗಿದೆ. ಹೆಚ್ಚಿನ ವಿವರಗಳಿಗಾಗಿ www.kppp.karnataka.gov.in ಮುಖಾಂತರ ಪಡೆದುಕೊಳ್ಳಬಹುದು. 9) ಹೆಚ್ಚಿನ ವಿವರಗಳಿಗೆ ಃ ಕಾರ್ಯಾಪಾಲಕ ಅಭಿಯಂತರರು, ಕಲಬುರಗಿ ಮಹಾನಗರ ಪಾಲಿಕೆ, ಕಲಬುರಗಿರವರನ್ನು ಸಂಪರ್ಕಿಸಬಹುದಾಗಿದೆ. 10) ಹೆಚ್ಚಿನ ಮಾಹಿತಿಯು ಪಾಲಿಕೆಯ ವೆಬ್ ಸೈಟ್‌ನಲ್ಲಿ ಲಭ್ಯವಿರುತ್ತದೆ http://www.kalaburagicity.mrc.gov.in/

Note: All subsequent corrigendum/amendment shall be published only on website and not in press. Hence, tenderers are advoised to always be in touch with our said website until the tender is finally opened.

ಸಹಿ/- ಕಾರ್ಯಪಾಲಕ ಅಭಿಯಂತರರು, ಕಲಬುರಗಿ ಮಹಾನಗರ ಪಾಲಿಕೆ, ಕಲಬುರಗಿ.
ವಾ.ಸಾ.ಸಂ.ಇ/ಕಲಬುರಗಿ/261/ಕೆ.ಎಸ್.ಎಂ.ಸಿ.&ಎ/2024-25

ಮಹಾನಗರ ಪಾಲಿಕೆ, ಕಲಬುರಗಿ
ದೂ.: 08472/ 278675 ಫ್ಯಾಕ್ಸ : 08472 / 260776 ಇ ಮೇಲ್- itstaff_ulb_gulbarga@yahoo.com

No: KMP/EE/TS-02/15th FC/06/2024-25 ದಿನಾಂಕ: 29.07.2024

:: ಕರ್ನಾಟಕ ಸಾರ್ವಜನಿಕ ಸಂಗ್ರಹಣೆಗಳ ಪೋರ್ಟಲ್ ಅಲ್ಪಾವಧಿ ಟೆಂಡರ್ ಪ್ರಕಟಣೆ ::

1) ಕಾಮಗಾರಿಯ ವಿವರ ಃ ಕಲಬುರಗಿ ಮಹಾನಗರ ಪಾಲಿಕೆಯಿಂದ 2023-24ನೇ ಸಾಲಿನ 15ನೇ ಹಣಕಾಸು ಅನುದಾನದಲ್ಲಿ ಅನುಮೋದನೆಗೊಂಡ ಈ ಕೆಳಕಂಡ ಕಾಮಗಾರಿಗಳಿಗೆ ಇ-ಪ್ರೊಕ್ಯೂರ್‌ಮೆಂಟ್‌ನಲ್ಲಿ ಕೆ.ಪಿ.ಪಿ.ಪಿ ಪ್ರೋರ್ಟಲ್-2.0 ನಲ್ಲಿ ಕೆ.ಟಿ.ಪಿ.ಪಿ ರ ಪ್ರಕಾರ ಕೆ.ಡಬ್ಲ್ಯೂ-4 ರ ಮೂಲಕ 15 ದಿನದ ಅಲ್ಪಾವಧಿ ಟೆಂಡರನ್ನು ದ್ವಿ ಲಕೋಟಿಯಲ್ಲಿ (Two Cover) ನಲ್ಲಿ ಕರೆಯಲಾಗಿದೆ. ಹೆಚ್ಚಿನ ವಿವರಗಳಿಗಾಗಿ ಅಥವಾ ಯಾವುದೇ ತರಹದ ಬದಲಾವಣೆಯನ್ನು www.kppp.karnataka.gov.in ಮುಖಾಂತರ ಪಡೆದುಕೊಳ್ಳಬಹುದು. 2) ಪ್ರತಿ ಕಾಮಗಾರಿ ಅಂದಾಜು ಮೊತ್ತ ಗರಿಷ್ಠ ಮೊತ್ತ **ರೂ. 222.50 ಲಕ್ಷಗಳು.** 3) ಗುತ್ತಿಗೆದಾರರ ಅರ್ಹತೆ ವಿವರಃ 2ನೇ ದರ್ಜೆ ಮತ್ತು ಅದಕ್ಕಿಂತ ಹೆಚ್ಚು. 4) ಟೆಂಡರ ಅರ್ಜಿಯ ಬೆಲೆ ರೂ. ಕೆ.ಪಿ.ಪಿ.ಪಿ ಪ್ರೋರ್ಟಲ್-2.0 ನ ಪ್ರತಿ ಕಾಮಗಾರಿಗೆ ಮತ್ತು ಇ.ಎಂ.ಡಿ. ಮೊತ್ತ ರೂ. **3,33,750.00** ಗಳು, 5) ಪೂರ್ವಭಾವಿ ಸಭೆ ದಿನಾಂಕ: **13.08.2024 ರಂದು ಬೆಳಿಗ್ಗೆ 11:00 ಗಂಟೆಗೆ.** 6) ಬಿಡ್ ಸಲ್ಲಿಸುವ ಕೊನೆಯ ದಿನಾಂಕ: **13.08.2024 ರಂದು ಸಾಯಂಕಾಲ 4:30 ಗಂಟೆಗೆ.** 7) ತಾಂತ್ರಿಕ ಬಿಡ್ ತೆರೆಯುವ ಕೊನೆಯ ದಿನಾಂಕ: **14.08.2024 ರಂದು ಸಾಯಂಕಾಲ 04:35 ಗಂಟೆಗೆ.** 8) ಆರ್ಥಿಕ ಬಿಡ್ ತೆರೆಯುವ ದಿನಾಂಕ: **17.08.2024 ರಂದು ಬೆಳಿಗ್ಗೆ 11:30 ಗಂಟೆಗೆ.** ನಿಗದಿಪಡಿಸಲಾಗಿದೆ. ಹೆಚ್ಚಿನ ವಿವರಗಳಿಗಾಗಿ www.kppp.karnataka.gov.in ಮುಖಾಂತರ ಪಡೆದುಕೊಳ್ಳಬಹುದು. 9) ಹೆಚ್ಚಿನ ವಿವರಗಳಿಗೆ ಃ ಕಾರ್ಯಾಪಾಲಕ ಅಭಿಯಂತರರು, ಕಲಬುರಗಿ ಮಹಾನಗರ ಪಾಲಿಕೆ, ಕಲಬುರಗಿರವರನ್ನು ಸಂಪರ್ಕಿಸಬಹುದಾಗಿದೆ. 10) ಹೆಚ್ಚಿನ ಮಾಹಿತಿಯು ಪಾಲಿಕೆಯ ವೆಬ್ ಸೈಟ್‌ನಲ್ಲಿ ಲಭ್ಯವಿರುತ್ತದೆ http://www.kalaburagicity.mrc.gov.in/

Note: All subsequent corrigendum/amendment shall be published only on website and not in press. Hence, tenderers are advoised to always be in touch with our said website until the tender is finally opened.

ಸಹಿ/- ಕಾರ್ಯಪಾಲಕ ಅಭಿಯಂತರರು, ಕಲಬುರಗಿ ಮಹಾನಗರ ಪಾಲಿಕೆ, ಕಲಬುರಗಿ.
ವಾ.ಸಾ.ಸಂ.ಇ/ಕಲಬುರಗಿ/261/ಕೆ.ಎಸ್.ಎಂ.ಸಿ.&ಎ/2024-25

ಒಡಕು ಉಂಟು ಮಾಡಲು ಶಕುನಿ ರಾಜಕಾರಣ

ಬೆಳಗಾವಿ: ಮೊದಲಿನಿಂದಲೂ ಸಾಕಷ್ಟು ಜನ ಶಕುನಿ ರಾಜಕಾರಣ ಮಾಡಿದ್ದಾರೆ. ಸಿಎಂ ಹಾಗೂ ಡಿಸಿಎಂ ಮಧ್ಯೆ ಎಷ್ಟೇ ಒಡಕು ಉಂಟು ಮಾಡಲು ಪ್ರಯತ್ನಿಸಿದರೂ ಅದು ಯಶಸ್ವಿಯಾಗುವುದಿಲ್ಲ ಎಂದು ಪರೋಕ್ಷವಾಗಿ ರಮೇಶ್ ಜಾರಕಿಹೊಳಿ ವಿರುದ್ಧ ಸಚಿವೆ ಲಕ್ಷ್ಮೀ ಹೆಬ್ಬಾಳ್ಕರ್ ಹರಿಹಾಯ್ದರು.

ಸುದ್ದಿಗಾರರೊಂದಿಗೆ ಮಾತನಾಡಿ, ಸಿಎಂ ಸಿದ್ದರಾಮಯ್ಯ ಹಾಗೂ ಡಿಸಿಎಂ ಡಿ.ಕೆ ಶಿವಕುಮಾರ ಮಧ್ಯೆ ವಿಷ ಬೀಜ ಬಿತ್ತುವ ಉದ್ದೇಶದಿಂದ ಬಿಜೆಪಿ ನಾಯಕರು ಹೇಳಿಕೆ ನೀಡುತ್ತಿದ್ದಾರೆ. ಆದರೆ ಸುಧೀರ್ಘ ರಾಜಕೀಯ ಅನುಭವ ಇರುವ ಇಬ್ಬರು ನಾಯಕರ ನಡುವೆ ಹುಳಿ

ಹಿಂಡಲು ಸಾಧ್ಯವಿಲ್ಲ ಎಂದರು.

ರಾಜ್ಯಾಧ್ಯಕ್ಷರಿಂದ ಒಳ ಒಪ್ಪಂದದ ರಾಜಕೀಯ ನಡೆಯುತ್ತಿದೆ ಎಂಬ ಬಿಜೆಪಿ ಶಾಸಕ ಬಸನಗೌಡ ಪಾಟೀಲ್ ಯತ್ನಾಳ್ ಹೇಳಿಕೆಗೆ ಪ್ರತಿಕ್ರಿಯಿಸಿದ ಸಚಿವರು, ಯತ್ನಾಳ್ ಅವರ ಬಗ್ಗೆ ಅಪಾರ ಗೌರವಿದೆ. ಅವರಿಗೆ ಇಂತಹ ಹೇಳಿಕೆಗಳು ಶೋಭೆ ತರುವುದಿಲ್ಲ ಎಂದು ಹೇಳಿದರು.

ಶಾಸಕ ಯತ್ನಾಳ್ ಅವರು, ಬೇಕಿದ್ದರೆ ತಮ್ಮ ಪಕ್ಷದ ಬಗ್ಗೆ ಮಾತಾಡಲಿ, ಇನ್ನೊಂದು ಪಕ್ಷದ ಬಗ್ಗೆ ಮಾತನಾಡುವುದು ಬೇಡ. ಅವರಿಗೆ ಗೊಂದಲ ಸೃಷ್ಟಿಸುವುದೇ ಕೆಲಸ. ಅನಾವಶ್ಯಕ ಹೇಳಿಕೆಗಳಿಂದ ಗೊಂದಲ ಸೃಷ್ಟಿ ಮಾಡಿ , ಸಿಎಂ, ಡಿಸಿಎಂ ನಡುವೆ ತಂದಿಡುವ ಕೆಲಸವನ್ನು ಮೊದಲು ಬಿಡಲಿ ಎಂದು ಸಚಿವರು ತಿರುಗೇಟು ನೀಡಿದರು.

ರಾಜ್ಯಕ್ಕೆ ಅನ್ಯಾಯ
ಕೇಂದ್ರ ಸರಕಾರದಿಂದ ಕರ್ನಾಟಕಕ್ಕೆ ಪದೆ ಪದೇ ಅನ್ಯಾಯ ಆಗುತ್ತಿದೆ. ಮೊದಲು ಅದನ್ನು ಸರಿ ಪಡಿಸಲಿ. ಬಳಿಕ ಗ್ಯಾರಂಟಿ ಯೋಜನೆಗಳ ಬಗ್ಗೆ ಬಿಜೆಪಿ ನಾಯಕರು ಮಾತನಾಡಲಿ. ಶೀಘ್ರವೇ ಗೃಹಲಕ್ಷ್ಮಿ ಯೋಜನೆ ಹಣ ಬಿಡುಗಡೆಯಾಗಲಿದೆ ಎಂದು ಸಚಿವೆ ಲಕ್ಷ್ಮೀ ಹೆಬ್ಬಾಳ್ಕರ್ ಹೇಳಿದರು.

ವಿದ್ಯುತ್ ಸ್ಪರ್ಶಕ್ಕೆ ಜಾನುವಾರುಗಳ ಬಲಿ | ತ್ರಿವೇಣಿ ಸಂಗಮ ಮತ್ತೆ ಮುಳುಗಡೆ | ಗ್ರಾಮಗಳಿಗೆ ಜಲದಿಗ್ಬಂಧನ
ಕಬ್ಬು, ಮೆಕ್ಕೆಜೋಳ , ಅರಿಶಿನ ಬೆಳೆ ಹಾನಿ | ಸಂಚಾರಕ್ಕೆ ಅಡಚಣೆ, ಹಲವೆಡೆ ಜನಜೀವನ ಅಸ್ತವ್ಯಸ್ತ

ವರುಣಾರ್ಭಟಕ್ಕೆ ಮಲೆನಾಡು, ಕರಾವಳಿ ವಿಲವಿಲ

ಬೆಂಗಳೂರು: ರಾಜ್ಯದಲ್ಲಿ ವಿನಾಶಕಾರಿ ಮಳೆಯಿಂದಾಗಿ ಅವಘಡಗಳ ಸರಮಾಲೆ ಸೃಷ್ಟಿಯಾಗಿದೆ. ಕೆಲವೆಡೆ ಬಿಡುವು ನೀಡಿದ್ದ ಮಳೆಯು ಮತ್ತೆ ಅಬ್ಬರಿಸುತ್ತಿದೆ. ಮಹಾರಾಷ್ಟ್ರದ ಪಶ್ಚಿಮಘಟ್ಟ ಪ್ರದೇಶದಲ್ಲಿ ಮಳೆ ಆರ್ಭಟ ಮುಂದುವರಿದಿದ್ದು ಕೃಷ್ಣಾ ನದಿ ಪ್ರವಾಹ ಹೆಚ್ಚಳವಾಗಿದೆ. ಚಿಕ್ಕಮಗಳೂರಿನಲ್ಲಿ ವರುಣನ ಅಬ್ಬರ ಹೆಚ್ಚಾಗಿದೆ. ಚಿಕ್ಕೋಡಿಯಲ್ಲಿ ಹೆಸ್ಕಾಂ ಸಿಬ್ಬಂದಿ ನೀರಿಗೆ ಜಿಗಿದು ವಿದ್ಯುತ್ ಸರಿಪಡಿಸಿದ್ದಾರೆ. ಹಾಸನದಲ್ಲಿ ಶಾಲೆ ಜಲಾವೃತ ಗೊಂಡಿದೆ. ಕೊಡಗಿನಲ್ಲಿ ತುಂಡಾಗಿ ಬಿದ್ದ ವಿದ್ಯುತ್ ತಂತಿ ತುಳಿದು ಜಾನುವಾರು ಮೃತಪಟ್ಟರೆ, ಭದ್ರಾ ನದಿ ಪ್ರವಾಹ 8 ಗ್ರಾಮಗಳಿಗೆ ಜಲದಿಗ್ಬಂಧನ ಹಾಕಿದೆ.

35ಕ್ಕೂ ಅಧಿಕ ಸೇತುವೆಗಳು ಜಾಲವೃತ: ಬೆಳಗಾವಿ ಜಿಲ್ಲೆಯ 35 ಕ್ಕೂ ಅಧಿಕ ಸೇತುವೆಗಳು ಜಲಾವೃತಗೊಂಡಿದ್ದು ಕೃಷ್ಣಾ ನದಿ ಪಾತ್ರದ ಸುಮಾರು 60 ಕ್ಕೂ ಅಧಿಕ ಗ್ರಾಮಗಳಿಗೆ ನೀವು ಆವರಿಸಿದೆ. ಅಥಣಿ ತಾಲೂಕಿನ ನದಿ ಇಂಗಳಗಾಂವ ಗ್ರಾಮ ಜಲಾವೃತಗೊಂಡಿದ್ದು ಸುಮಾರು 30 ಕ್ಕೂ ಅಧಿಕ ಮನೆಗಳು ನದಿ ನೀರಿನಲ್ಲಿ ಮುಳುಗಡೆಯಾಗಿವೆ. ಕೃಷ್ಣಾ ನದಿ ಪ್ರವಾಹ ಪೀಡಿತ ಸ್ಥಳಕ್ಕೆ ಮಂಗಳವಾರ ಕಂದಾಯ ಇಲಾಖೆ ಸಚಿವ ಕೃಷ್ಣ ಬೈರೇಗೌಡ ಭೇಟಿ ನೀಡಿ ಪರಿಶೀಲನೆ ನಡೆಸಿದರು. ಚಿಕ್ಕೋಡಿ, ಅಥಣಿ, ಕಾಗವಾಡ, ರಾಯಬಾಗ, ನಿಪ್ಪಾಣಿ ತಾಲೂಕಿನ ಅನೇಕ ಗ್ರಾಮಗಳು ಸಂಪೂರ್ಣ ಜಲಾವೃತಗೊಂಡಿದ್ದು ಜನ ಕಾಳಜಿ ಕೇಂದ್ರದಲ್ಲಿ ಬದುಕು ಸಾಗಿಸುತ್ತಿದ್ದಾರೆ.

ಆರು ಜಾನುವಾರು ಸಾವು: ಕೊಡಗು ಜಿಲ್ಲೆಯ ಪೊನ್ನಂಪೇಟೆ ತಾಲೂಕಿನ ತೆರಾಲು ಗ್ರಾಮದಲ್ಲಿ ಭಾರಿ ಮಳೆಗೆ ವಿದ್ಯುತ್ ತಂತಿ ತುಂಡಾಗಿ ಬಿದ್ದು 6 ಜಾನುವಾರು ಮೃತಪಟ್ಟಿವೆ. ರೈತ ಬೊಜ್ಜಂಗಡ ನಟರಾಜ್‌ಗೆ ಸೇರಿದ ಜಾನುವಾರು ಮೃತಪಟ್ಟಿವೆ. ಬಿರುಸಿನ ಮಳೆಗೆ 11 ಕೆವಿ ವಿದ್ಯುತ್ ತಂತಿ ತುಂಡಾಗಿ ರಸ್ತೆಗೆ ಬಿದ್ದಿತ್ತು. ಗದ್ದೆಯಿಂದ ಕೊಟ್ಟಿಗೆಗೆ ಸಾಲಾಗಿ ಬರುತ್ತಿದ್ದಾಗ ಶಾಕ್ ಹೊಡೆದು, ಒಂದರ ಹಿಂದೆ ಒಂದರಂತೆ ಜಾನುವಾರುಗಳು ದುರ್ಮರಣಕ್ಕೀಡಾಗಿವೆ.

ಹೇಮಾವತಿ ಜಲಾಶಯಕ್ಕೆ ಸಾರ್ವಜನಿಕರಿಗೆ ಪ್ರವೇಶ ನಿರ್ಬಂಧ: ಹಾಸನ ಜಿಲ್ಲೆಯಲ್ಲಿ ನಿಲ್ಲದ ಮಳೆಯ ಆರ್ಭಟಕ್ಕೆ ಹೇಮಾವತಿ ಜಲಾಶಯದಲ್ಲಿ ಒಳಹರಿವು ಏರಿಕೆಯಾಗುತ್ತಲೇ ಇದೆ. ಹೇಮಾವತಿ ಜಲಾಶಯದಿಂದ ವ್ಯಾಪಕ ಪ್ರಮಾಣದಲ್ಲಿ ನೀರು ಬಿಡುಗಡೆ ಮಾಡಲಾಗುತ್ತಿದೆ. ಹೇಮಾವತಿ ಜಲಾಶಯದಿಂದ ಹೊರಬಿಡುತ್ತಿರುವ ನೀರು ಧುಮ್ಮಿಕ್ಕುವುದನ್ನು ಕಣ್ತುಂಬಿಕೊಳ್ಳಲು ನೂರಾರು ಪ್ರವಾಸಿಗರು ಬರುತ್ತಿದ್ದಾರೆ. ಮುಂಜಾಗ್ರತಾ ಕ್ರಮವಾಗಿ ಹಾಸನದ ಗೊರೂರಿನಲ್ಲಿರುವ ಜಲಾಶಯಕ್ಕೆ ಸಾರ್ವಜನಿಕರ ಪ್ರವೇಶ ನಿರ್ಬಂಧ ಹೇರಲಾಗಿದೆ. ನದಿ ದಡದಲ್ಲೇ ಇರುವ ಹೊಳೆಮಲ್ಲೇಶ್ವರ ದೇವಾಲಯ ಜಲಾವೃತವಾಗಿದೆ.

ತ್ರಿವೇಣಿ ಸಂಗಮ ಮತ್ತೆಮುಳುಗಡೆ: ನಿರಂತರ ಮಳೆಯಿಂದಾಗಿ ಕೊಡಗಿನಲ್ಲಿ ಹೆಚ್ಚಿನ ಆತಂಕ ಸೃಷ್ಟಿಯಾಗಿದೆ. ಬಿಟ್ಟು ಬಿಟ್ಟು ಮಳೆ ಸುರಿಯುತ್ತಿರುವುದರಿಂದ ಅಲ್ಲಲ್ಲಿ ಗುಡ್ಡಗಳ ಮಣ್ಣು ಕುಸಿಯುತ್ತಿದೆ. ಅಪಾಯದಮಟ್ಟ ಮೀರಿ ಹರಿಯುತ್ತಿರುವ ಕಾವೇರಿ ನದಿಯಿಂದ ತಗ್ಗು ಪ್ರದೇಶಗಳಿಗೆ ನೀರು ನುಗ್ಗುವ ಆತಂಕ ಇದೆ. ಇತ್ತ, ಭಾಗಮಂಡಲದ ತ್ರಿವೇಣಿ ಸಂಗಮ ಕ್ಷೇತ್ರ ಮತ್ತೆ ಜಲಮಯವಾಗಿದೆ. ಭಗಂಡೇಶ್ವರ ದೇಗುಲದ ಮೆಟ್ಟಿಲವರೆಗೂ ನೀರು ಬಂದಿದೆ. ಬಿರುಗಾಳಿ, ಮಳೆಗೆ ವಿದ್ಯುತ್ ಕಂಬಗಳು ಧರಾಶಾಹಿಯಾಗುತ್ತಿವೆ. ವಿದ್ಯುತ್ ಸಂಪರ್ಕ ಕಲ್ಪಿಸಲು ಸಿಬ್ಬಂದಿ ಹರಸಾಹಸ ಪಡುತ್ತಿದ್ದಾರೆ.

ನೀರಿಗೆ ಜಿಗಿದು ವಿದ್ಯುತ್ ಸರಿಪಡಿಸಿದ ಹೆಸ್ಕಾಂ ಸಿಬ್ಬಂದಿ

ಮಹಾರಾಷ್ಟ್ರದ ಘಟ್ಟ ಪ್ರದೇಶದಲ್ಲಿ ಮಳೆ ಅಬ್ಬರಕ್ಕೆ ಚಿಕ್ಕೋಡಿ ಉಪವಿಭಾಗದ ನದಿಗಳು ಸಮುದ್ರದಂತಾಗಿದೆ. ಪ್ರವಾಹ ಸಮಯದಲ್ಲಿ ಹೆಸ್ಕಾಂ ಸಿಬ್ಬಂದಿ ಕರ್ತವ್ಯ ನಿಷ್ಠೆ ಮೆರೆದಿದ್ದಾರೆ. ಬೆಳಗಾವಿ ಜಿಲ್ಲೆಯ ಕಾಗವಾಡ ತಾಲೂಕಿನ ಜೂಗುಳ ಗ್ರಾಮದಲ್ಲಿ ನೀರಿನಲ್ಲಿ ಧುಮುಕಿ ಅಪಾಯವನ್ನೂ ಲೆಕ್ಕಿಸದೆ ವಿದ್ಯುತ್ ಸರಿಪಡಿಸಿದ್ದಾರೆ. ಆನಂದ ಹೆರವಾಡಿ ಹೆಸ್ಕಾಂ ಸಿಬ್ಬಂದಿ ಕಾರ್ಯಕ್ಕೆ ಸಾರ್ವಜನಿಕರು ಮೆಚ್ಚುಗೆ ವ್ಯಕ್ತಪಡಿಸಿದ್ದಾರೆ. ಬಲಥಣಿ ತಾಲೂಕಿನ ಹಲ್ಯಾಳ ಬಳಿಯ ಸೇತುವೆ ಜಲಾವೃತಗೊಂಡಿದೆ. ಅಥಣಿ -ಗೋಕಾಕ್ ಸಂಪರ್ಕ ಕಲ್ಪಿಸುವ ಪ್ರಮುಖ ರಸ್ತೆ ಇದಾಗಿದೆ. ಕೃಷ್ಣಾ ನದಿ ದಂಡೆಯ 20 ಗ್ರಾಮಗಳಿಗೆ ಜಲಕಂಟಕ ಎದುರಾಗಿದೆ.

ಯಾದವಾಡ ಸೇತುವೆ ಮುಳುಗಡೆ: ಮಹಾರಾಷ್ಟ್ರದ ಜಲಾನಯನ ಪ್ರದೇಶಗಳಲ್ಲಿ ಭಾರಿ ಪ್ರಮಾಣದ ಮಳೆಯಾಗುತ್ತಿದೆ. ಪರಿಣಾಮ ಘಟಪ್ರಭಾ ನದಿಯಲ್ಲಿ ನೀರಿನ ಹರಿವು ಹೆಚ್ಚಾಗಿ ಮುಧೋಳ ಪಟ್ಟಣದ ಯಾದವಾಡ ಸೇತುವೆ ಸಂಪೂರ್ಣ ಮುಳುಗಡೆಯಾಗಿದೆ.

ಘಟಪ್ರಭಾ ನದಿಗೆ 80 ಸಾವಿರ ಕ್ಯೂಸೆಕ್ ನೀರು ಹರಿದು ಬಿಡಲಾಗಿದೆ. ನೀರಿನ ಪ್ರಮಾಣದಲ್ಲಿ ಭಾರಿ ಏರಿಕೆ ಕಂಡು ಬಂದ ಹಿನ್ನೆಲೆ ಸೇತುವೆ ಮುಳುಗಡೆಯಾಗಿದೆ. 10ಕ್ಕೂ ಅಧಿಕ ಗ್ರಾಮಗಳಿಗೆ ರಸ್ತೆ ಸಂಪರ್ಕ ಕಡಿತವಾಗಿದೆ. ಉತ್ತೂರು, ಮಿರ್ಜಿ ಹಾಗೂ ಯಾದವಾಡಗೆ ಸೇರಿದಂತೆ ಇತರ ಗ್ರಾಮಗಳಿಗೆ ರಸ್ತೆ ಸಂಪರ್ಕ ಕಡಿದುಬಿದ್ದಿದೆ. ಇದರಿಂದ ಜನರು ಪರದಾಡುವ ಸ್ಥಿತಿ ನಿರ್ಮಾಣವಾಗಿದೆ. ಅಷ್ಟೇ ಅಲ್ಲದೆ ಕಬ್ಬು, ಮೆಕ್ಕೆಜೋಳ, ಅರಿಶಿಣ ಸೇರಿದಂತೆ ಇತರ ಬೆಳೆಗಳು ನೀರುಪಾಲಾಗಿವೆ.

ಕೊಡಗು ಜಿಲ್ಲೆಯಲ್ಲಿ ಭಾರಿ ಮಳೆ ಮುಂದುವರಿದಿದ್ದು, ಭಾಗಮಂಡಲದಲ್ಲಿ ನೀರು ನಿಂತಿರುವುದು.

ಕಾವೇರಿ ನದಿಯಲ್ಲಿ ಮುಂದುವರಿದ ಪ್ರವಾಹ

ಕಾವೇರಿ ನದಿಯಲ್ಲಿ ಪ್ರವಾಹ ಪರಿಸ್ಥಿತಿ ಮುಂದುವರಿದಿದೆ. ನದಿತೀರದ ತೋಟ, ಬೆಳೆಗಳು ನೀರಿನಲ್ಲಿ ಮುಳುಗಿದ್ದು ರೈತರು ಕಂಗಾಲಾಗಿದ್ದಾರೆ. ಶ್ರೀರಂಗಪಟ್ಟಣ ತಾಲೂಕಿನ ಶ್ರೀನಿವಾಸ ಅಗ್ರಹಾರ, ಬಾಬುರಾಯನಕೊಪ್ಪಲು, ಗಂಜಾಂ, ಮರಳಾಗಾಲ, ಚಿನ್ನಾಯಕನಹಳ್ಳಿ, ಚಿಕ್ಕಪಾಳ್ಯ, ಹಂಗರಹಳ್ಳಿ, ದೊಡ್ಡಪಾಳ್ಯ, ಶಾಂತಿಕೊಪ್ಪಲು, ಮಹದೇವಪುರ ಗ್ರಾಮಗಳ ಸರಹದ್ದಿನಲ್ಲಿ ನೂರಾರು ಎಕರೆ ಕೃಷಿ ಭೂಮಿ ಜಲಾವೃತವಾಗಿದೆ.

ಅಪಾಯದ ಮಟ್ಟ ಮೀರಿದ ನೇತ್ರಾವತಿ

ದಕ್ಷಿಣ ಕನ್ನಡ ಜಿಲ್ಲೆಯಲ್ಲಿ ಸೋಮವಾರ ಸಂಜೆಯಿಂದ ನಿರಂತರವಾಗಿ ಸುರಿಯುತ್ತಿರುವ ಭಾರೀ ಮಳೆಗೆ ಜನಜೀವನ ಅಸ್ತವ್ಯಸ್ತವಾಗಿದೆ. ಜಿಲ್ಲೆಯ ಹಲವೆಡೆ ತಗ್ಗು ಪ್ರದೇಶಗಳು ಜಲಾವೃತವಾಗಿದೆ ಇದರಿಂದಾಗಿ ಬಂಟ್ವಾಳ ಪೇಟೆ, ಪಾಣೆ ಮಂಗಳೂರು, ಆಲಡ್ಕ ಸೇರಿದಂತೆ ಹಲವೆಡೆ ನೆರೆ ಕಾಣಿಸಿಕೊಂಡಿದೆ. ಇನ್ನು ಹಲವೆಡೆ ಗುಡ್ಡ ಕುಸಿತದ ಭೀತಿ ಎದುರಾಗಿದೆ. ಮಂಗಳೂರಿನ ಪಡೀಲ್ ರೈಲ್ವೇ ಅಂಡರ್‌ಪಾಸ್ ರಸ್ತೆಯಲ್ಲಿ ನೀರು ತುಂಬಿ ನದಿಯಂತಾಗಿದೆ. ಈ ಮಳೆ ನೀರಿನಲ್ಲೇ ಬಸ್ ಚಲಾಯಿಸಲು ಚಾಲಕ ಯತ್ನಿಸಿದ್ದಾರೆ. ಆದರೆ, ಬಸ್ ಕೊಂಚ ದೂರಸಾಗಿದಾಗ ನೀರು ನುಗ್ಗಿದೆ. ಹಲವಾರು ಮನೆಗಳು ಸೇರಿದಂತೆ ಕೃಷಿ ತೋಟಗಳಿಗೆ ನುಗ್ಗಿ ಅವಾಂತರ ಸೃಷ್ಟಿಯಾಗಿದೆ.

ಭದ್ರಾ ನದಿಯಿಂದ ಗ್ರಾಮಗಳಿಗೆ ಜಲದಿಗ್ಬಂಧನ

ಚಿಕ್ಕಮಗಳೂರಿನಲ್ಲಿ ಭದ್ರಾ ನದಿ ಅಬ್ಬರಕ್ಕೆ 8 ಗ್ರಾಮಗಳಿಗೆ ಜಲ ದಿಗ್ಬಂಧನವಾಗಿದೆ. ಪ್ರವಾಹಕ್ಕೆ ರಸ್ತೆ ಮುಳುಗಿದ್ದು, ಹುಯಿಗೆರೆ ಗ್ರಾಮ ಪಂಚಾಯಿತಿ ವ್ಯಾಪ್ತಿಯ 8 ಗ್ರಾಮಗಳು ಸಂಪರ್ಕ ಕಡಿತಗೊಂಡಿದೆ. ರಸ್ತೆಯ ಮೇಲೆ 8-10 ಅಡಿ ನೀರು ನಿಂತಿದೆ. ಇತ್ತ ಕಳಸ-ಹೊರನಾಡು-ಕೊಟ್ಟಿಗೆಹಾರ ಮಾರ್ಗವು ಸಂಪೂರ್ಣ ಬಂದ್ ಆಗಿದೆ. ಭದ್ರೆಯ ಅಬ್ಬರಕ್ಕೆ 20 ಮನೆಯ ಕುಗ್ರಾಮಕ್ಕೆ ಜಲದಿಗ್ಬಂಧನ ಹಾಕಲಾಗಿದೆ. ಹಳ್ಳಿಯಿಂದ ಹೊರಬರಲು ಯಾವುದೇ ಮಾರ್ಗ ಇಲ್ಲದೆ ಸಂಕಷ್ಟಕ್ಕೆ ಗುರಿಯಾಗಿದ್ದಾರೆ. ಸದ್ಯ ಒಂದು ಕಡೆಯಿಂದ ಮತ್ತೊಂದು ಕಡೆ ಹೋಗಲು ಬೋಟ್ ಬಳಕೆ ಮಾಡುವಂತಾಗಿದೆ. ಚಿಕ್ಕಮಗಳೂರಿನಲ್ಲಿ ಭಾರಿ ಮಳೆಗೆ ಅವಾಂತರವೇ ಸೃಷ್ಟಿಯಾಗಿದೆ. ರಾ.ಹೆ.173ರ ಚಾರ್ಮಾಡಿ ಘಾಟಿಯಲ್ಲಿ ಬೃಹತ್ ಮರ ರಸ್ತೆಗುರುಳಿದೆ. ಮೂಡಿಗೆರೆ ತಾಲೂಕಿನ ಚಾರ್ಮಾಡಿ ಘಾಟಿಯಲ್ಲಿ ಸಂಚಾರ ಸಂಪೂರ್ಣ ಸ್ಥಗಿತಗೊಂಡದೆ.

ಬಸ್ಕಿ ಹೊಡೆಸಿದ ಪೊಲೀಸರು

ಚಾಮರಾಜನಗರ ಜಿಲ್ಲೆಯ ಕೊಳ್ಳೇಗಾಲ ತಾಲೂಕಿನ ಭರಚುಕ್ಕಿ ಜಲಪಾತ ಭೋರ್ಗರೆಯುತ್ತಿದ್ದು, ಮುನ್ನೆಚ್ಚರಿಕೆ ಕ್ರಮವಾಗಿ ಪ್ರವಾಸಿಗರಿಗೆ ನಿರ್ಬಂಧ ವಿಧಿಸಲಾಗಿದೆ. ಯುವಕರ ಗುಂಪೊಂದು ಪೊಲೀಸರ ಕಣ್ಣು ತಪ್ಪಿಸಿ ಜಲಪಾತ ತುದಿಯಲ್ಲಿ ನಿಂತು ಫೋಟೊ, ಸೆಲ್ಫಿ ತೆಗೆದುಕೊಳ್ಳುವ ದುಸ್ಸಾಹಸದಲ್ಲಿ ಈ ಗುಂಪು ತೊಡಗಿತ್ತು. ಈ ವೇಳೆ , ಯುವಕರು ಪೊಲೀಸರ ಕೈಗೆ ಸಿಕ್ಕಿಆಗಿದ್ದಾರೆ. ನಿಯಮ ಉಲ್ಲಂಘಿಸಿದ್ದಕ್ಕಾಗಿ ಯುವಕರಿಗೆ ಪೊಲೀಸರು ಬಸ್ಕಿ ಹೊಡೆಸಿ ಶಿಕ್ಷೆ ಕೊಟ್ಟಿದ್ದಾರೆ. ಯುವಕರು ಬಸ್ಕಿ ಹೊಡೆಯುವ ವಿಡಿಯೊ ಎಲ್ಲೆಡೆ ವೈರಲ್ ಆಗಿದೆ.

ಶ್ರೀರಂಗಪಟ್ಟಣ ತಾ. ಚಿಕ್ಕಪಾಳ್ಯದಲ್ಲಿ ಹೂವಿನ ಬೆಳೆ ನೀರಿನಲ್ಲಿ ಮುಳುಗಿದೆ.

ಸಕಲೇಶಪು ತಾ ಕುಂಬರಡಿ-ಕಾರ್ಲೇ ಎಸ್ಟೇಟ್ ಮಧ್ಯೆ ಭಾರೀ ಪ್ರಮಾಣದ ಭೂ ಕುಸಿತ ಸಂಭವಿಸಿ ಶಿರಾಡಿ ಹೆದ್ದಾರಿಗೆ ಬದಲಿಯಾಗಿ ಬಳಸುತ್ತಿದ್ದ ರಸ್ತೆ ಸುಮಾರು 200 ಮೀಟರ್‌ಗೂ ಹೆಚ್ಚು ಕೊಚ್ಚಿ ಹೋಗಿದೆ.

ಹೊಗೇನಕಲ್ ಜಲಪಾತವೇ ಕಣ್ಮರೆ

ಕಾವೇರಿ ನದಿಯ ಆರ್ಭಟಕ್ಕೆ ಕರ್ನಾಟಕ-ತಮಿಳುನಾಡು ಗಡಿಯಲ್ಲಿರುವ ಹೊಗೇನಕಲ್ ಜಲಪಾತವೇ ಕಣ್ಮರೆಯಾಗಿದೆ. 72 ಅಡಿ ಎತ್ತರದಿಂದ ಆರ್ಭಟಿಸುತ್ತಾ ಧುಮ್ಮಿಕ್ಕುತ್ತಿದ್ದ ಜಲಪಾತದಲ್ಲಿ ಕಾವೇರಿ ತುಂಬಿ ಹರಿಯುತ್ತಿದ್ದಾಳೆ. ಕೆಆರ್‌ಎಸ್ ಹಾಗೂ ಕಬಿನಿ ಜಲಾಶಯಗಳಿಂದ ಹೊರಹರಿವು ಹೆಚ್ಚಾದ ಹಿನ್ನೆಲೆಯಲ್ಲಿ ಹೊಗೇನಕಲ್ ಜಲಪಾತಕ್ಕೆ ಅಪಾರ ಪ್ರಮಾಣದ ನೀರು ಹರಿದುಬರುತ್ತಿದೆ. ಕಲ್ಲು ಬಂಡೆಗಳ ನಡುವೆ ಧುಮ್ಮಿಕ್ಕುತ್ತಾ, ನಯನ ಮನೋಹರ ದೃಶ್ಯಕ್ಕೆ ಸಾಕ್ಷಿಯಾಗಿದ್ದ ಹೊಗೇನಕಲ್ ಜಲಪಾತ ಇದೀಗ ಕಾಣದಂತಾಗಿದೆ. ಸದ್ಯ ನೀರು ಹೆಚ್ಚಿರುವ ಕಾರಣ ದೋಣಿವಿಹಾರಕ್ಕೂ ಬ್ರೇಕ್ ಹಾಕಲಾಗಿದೆ.

ಮುಂದುವರಿದ ಹಳಿ ತೆರವು

ಶಿರಾಡಿ ಘಾಡಿಯಲ್ಲಿ ರೈಲ್ವೆ ಹಳಿ ಮೇಲೆ ಕುಸಿದ ಗುಡ್ಡದ ಮಣ್ಣಿನರಾಶಿಯ ತೆರವು ಕಾರ್ಯಾಚರಣೆ ನಾಲ್ಕನೇ ದಿನವೂ ಮುಂದುವರಿದಿದೆ. ಭಾರಿ ಮಳೆಯ ನಡುವೆಯೂ ಕಾರ್ಯಾಚರಣೆ ನಡೆಯುತ್ತಿದ್ದು, 420ಕ್ಕೂ ಹೆಚ್ಚು ಕಾರ್ಮಿಕರು ಕೆಲಸ ಮಾಡುತ್ತಿದ್ದಾರೆ. ಇದರಿಂದಾಗಿ ಹದಿನೈದು ದಿನಗಳ ಕಾಲ ಸಕಲೇಶಪುರ-ಸುಬ್ರಹ್ಮಣ್ಯ ನಡುವೆ ರೈಲುಮಾರ್ಗ ಬಂದ್ ಆಗಿದೆ. ಕಾರ್ಯಾಚರಣೆಗೆ ಸತತ ಮಳೆ ಅಡ್ಡಿಯಾಗುತ್ತಿದೆ. ಸಕಲೇಶಪುರ ತಾಲೂಕಿನ ಕಡಗರವಳ್ಳಿ-ಎಡಕುಮೇರಿ ಬಳಿ ರೈಲ್ವೆ ಹಳಿ ಮೇಲೆ ಗುಡ್ಡ ಕುಸಿದಿತ್ತು. ರೈಲ್ವೆ ಇಲಾಖೆ ಅಧಿಕಾರಿಗಳು ಸ್ಥಳದಲ್ಲೇ ಮೊಕ್ಕಾಂ ಹೂಡಿ ಕಾರ್ಯಾಚರಣೆ ಮೇಲ್ವಿಚಾರಣೆ ನಡೆಸಿದ್ದಾರೆ.

ಭದ್ರ ಜಲಾಶಯದಿಂದ ನದಿಗೆ ನೀರು

ಶಿವಮೊಗ್ಗ ಜಿಲ್ಲೆಯ ಭದ್ರ ಜಲಾಶಯದಲ್ಲಿ ಹೆಚ್ಚಿನ ಪ್ರಮಾಣದಲ್ಲಿ ನೀರು ಸಂಗ್ರಹವಾಗಿದ್ದು ಅದರಂತೆ ಜಲಾಶಯ ಬಹುತೇಕ ಭರ್ತಿಯಾದ ಕಾರಣ ಕ್ರಸ್ಟ್ ಗೇಟ್ ಮೂಲಕ ಭದ್ರಾ ನದಿಗೆ ನೀರು ಬಿಡಲಾಯಿತು.ಜಲಾಶಯ ಬಹುತೇಕ ಭರ್ತಿ ಹಿನ್ನೆಲೆಯಲ್ಲಿ ಮಂಗಳವಾರ ನಾಲ್ಕು ಗೇಟ್ ಗಳ ಮೂಲಕ ಅಧಿಕಾರಿಗಳು ಭದ್ರಾ ನದಿಗೆ ನೀರನ್ನು ಬಿಡಲಾಯಿತು. ಒಳಹರಿವು 20 ಸಾವಿರ ಕ್ಯುಸೆಕ್. ಹೀಗಾಗಿ 10 ರಿಂದ 12 ಕ್ಯುಸೆಕ್ ನೀರನ್ನು ನದಿಗೆ ಬಿಡಲಾಗುವುದು ಎಂದ ಜಲಾಶಯದ ಅಧಿಕಾರಿಗಳು ಹೇಳಿದ್ದರು.

ರಾಜೀವ್ ಚಂದ್ರಶೇಖರ್
ಕೇಂದ್ರದ ಮಾಜಿ ಸಚಿವ

ಕಾಂಗ್ರೆಸ್ ಈಗ ಅಧಿಕೃತವಾಗಿ ರಾಹುಲ್ ಗಾಂಧಿಯ ಅಸಂಬದ್ಧಗಳ ಭೂಮಿಕೆಯಲ್ಲಿದೆ. ಕಳೆದ ಬಾರಿಗಿಂತಲೂ ವಿಲಕ್ಷಣ ಸಂಗತಿಗಳ ಬಗ್ಗೆ ಮಾತನಾಡುತ್ತ ಈಗ ಪ್ರತಿದಿನ ಹೇಳುವುದೇ ತಮ್ಮ ಗುರಿ ಎಂದು ರಾಹುಲ್ ವರ್ತಿಸುತ್ತಿದ್ದಾರೆ.

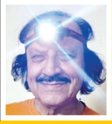

ಎನ್. ಮಿನೋಜಾ
ಮಾಜಿ ಸೈನಿಕ

ಸರ್, ದಯವಿಟ್ಟು ನೀವು ಪ್ರಧಾನಿ ಮೋದಿಯವರು ಕಳೆದ 20 ವರ್ಷಗಳಿಂದ ನೀಡಿದ ಭಾಷಣಗಳನ್ನು ಗಂಭೀರವಾಗಿ ಓದಿ. ಇದಕ್ಕಾಗಿ ನೀವು ತಿಂಗಳುಗಳಲ್ಲ, ವರ್ಷಗಳನ್ನಾದರೂ ತೆಗೆದುಕೊಳ್ಳಿ. ಇದು ನಿಮಗೆ ಜ್ಞಾನೋದಯ ನೀಡುವುದು ನಿಶ್ಚಿತ.

ಸಮಾಚಾರ ಸಣ್ಣದಲ್ಲ

ಮುಡಾ: ಸಿಎಂ ಹೆಸರಿಗೆ ಮಸಿ ಬಳಿಯುವ ಹುನ್ನಾರ

ಯಾದಗಿರಿ: ಮುಡಾದಲ್ಲಿ ಮೊದಲೇ ಹಗರಣ ನಡೆದಿದ್ದು, ಆಗ ಬಿಜೆಪಿ ಮುಖ್ಯಮಂತ್ರಿಗಳು ಏನು ಮಾಡುತ್ತಿದ್ದರು, ಈಗ ಸುಖಾಸುಮ್ಮನೇ ಜನಪ್ರಿಯ ಮುಖ್ಯಮಂತ್ರಿ ಸಿದ್ದರಾಮಯ್ಯ ನವರ ಹೆಸರಿಗೆ ಮಸಿ ಬಳಿಯುವ ಹುನ್ನಾರ ನಡೆಯುತ್ತಿದೆ ಎಂದು ಯಾದಗಿರಿ ಜಿಲ್ಲಾ ಉಸ್ತುವಾರಿ ಸಚಿವ ಶರಣಬಸಪ್ಪ ದರ್ಶನಾಪುರ ಅವರು ತಿಳಿಸಿದರು. ಸುದ್ದಿಗಾರರೊಂದಿಗೆ ಮಾತನಾಡಿ, ಎಕರೆ 16 ಗುಂಟೆ ಸ್ಥಳ ಯಾರದ್ದು, ಭೂ ಮಾಲೀಕರಿಗೆ ಅನುಮತಿ ಕೇಳಬೇಕು. ಈ ಎಲ್ಲಾ ತೀರ್ಮಾನ ತೆಗೆದುಕೊಂಡವರು ಬಿಜೆಪಿ ಸರಕಾರದಲ್ಲಿದ್ದ ಸಿಎಂ ಅವರ ಗಮನಕ್ಕೆ ಇರಲಿಲವೇ ಎಂದು ಖಾರವಾಗಿ ಪ್ರಶ್ನಿಸಿದರು. ರಾಜ್ಯದಲ್ಲಿ ಕಾಂಗ್ರೆಸ್ ಪಕ್ಷ 136 ಸ್ಥಾನ ವಿಧಾನಸಭೆಯಲ್ಲಿ ಗೆದ್ದಿದೆ, ಲೋಕಸಭೆ ಫಲಿತಾಂಶದಲ್ಲಿ ಸಹ ಬಿಜೆಪಿ ಅಂದುಕೊಂಡಷ್ಟು ಸ್ಥಾನಗಳು ಸಿಗದೇ ಇರುವ ಕಾರಣ ಹೈ ಕಮಾಂಡ್ ನಲ್ಲಿ ರಾಜ್ಯ ಬಿಜೆಪಿ ನಾಯಕರಿಗೆ ಒತ್ತಡವಿದೆ ಆದ ಕಾರಣ ಬಿಜೆಪಿನಾಯಕರು ಕೆಳಮಟ್ಟದ ರಾಜಕೀಯ ಮಾಡುತ್ತಿದ್ದಾರೆ ಎಂದರು.

ತಿರುಗುಬಾಣವಾದ ಗಾಂಜಾ ಪ್ರಕರಣ

ಶಿವಮೊಗ್ಗ: ವೈಯಕ್ತಿಕ ದ್ವೇಷದ ಹಿನ್ನೆಲೆಯಲ್ಲಿ ಹೆಣ್ಣಿನ ಮನೆಯವರನ್ನು ಗಾಂಜಾ ಪ್ರಕರಣದಲ್ಲಿ ಸಿಲುಕಿಸಲು ಹೋದ ಎಂಜಿನಿಯರ್ ಒಬ್ಬ ತಾನೇ ಸಿಕ್ಕಿಹಾಕಿಕೊಂಡ ಘಟನೆ ಶಿವಮೊಗ್ಗ ಜಿಲ್ಲೆಯಲ್ಲಿ ನಡೆದಿದೆ. ಸಾಗರ ಗ್ರಾಮಾಂತರ ಠಾಣೆಯಲ್ಲಿ ವಿಚಿತ್ರ ಘಟನೆ ನಡೆದಿದ್ದು, ಶಾಂತಕುಮಾರ್‌ಎಂಬಾತನೇ ಈ ಎಂಜಿನಿಯರ್. ಜಿತೇಂದ್ರ ಎಂಬುವವರ ಮನೆಗೆ ಹೆಣ್ಣು ನೋಡಲು ಶಾಂತಕುಮಾರ್ ಹೋಗಿದ್ದ. ನಿಶ್ಚಯವಾಗುವ ವೇಳೆ ಮದುವೆ ಮುರಿದು ಬಿದ್ದಿತ್ತು. ನಂತರ ಶಾಂತಕುಮಾರ್ ಹುಡುಗಿಯ ಮನೆಯವರ ಮೇಲೆ ದ್ವೇಷ ಸಾಧಿಸುತ್ತಿದ್ದ. ಇದಕ್ಕಾಗಿ ಮತ್ತೊಬ್ಬ ವ್ಯಕ್ತಿಯ ಜತೆಗೆ ಸೇರಿಕೊಂಡು ಜಿತೇಂದ್ರ ಅವರ ಮನೆಯ ಹಿಂಭಾಗ ಗಾಂಜಾ ಪೊಟ್ಟಣ ಎಸೆಯುವ ಸಂಚು ಮಾಡಿದ್ದ. ಸರಕಾರಿ ನೌಕರಿಯಲ್ಲಿದ್ದರೂ ವೈಯಕ್ತಿಕ ದ್ವೇಷದಿಂ ದಾಗಿ ಬೇರೆಯವರ ಮನೆಯೊಳಗೆ ಗಾಂಜಾ ಎಸೆದ ಕೃತ್ಯದ ಆರೋಪದ ಮೇಲೆ ಆತನನ್ನು ಪೊಲೀಸರು ಬಂಧಿಸಿದ್ದಾರೆ.

ನಾಳೆಯಿಂದ ಕೃಷ್ಣ ಮಾಸೋತ್ಸವ

ಉಡುಪಿ: ಕೃಷ್ಣಮಠದ ಪರ್ಯಾಯ ಪುತ್ತಿಗೆ ಮಠದ ಆಶ್ರಯದಲ್ಲಿ ಆ.1 ರಿಂದ ಸೆ.1 ರವರೆಗೆ ವಿಜೃಂಭಣೆಯಿಂದ ಕೃಷ್ಣ ಮಾಸೋತ್ಸವ ನಡೆಸಲು ನಿರ್ಧರಿಸಲಾಗಿದೆ. ಈವರೆಗೆ ಎರಡು ದಿನಗಳ ಕಾಲ ಆಚರಿಸಲಾಗುತ್ತಿದ್ದ ಕೃಷ್ಣ ಜನ್ಮಾಷ್ಟಮಿಯನ್ನು ಒಂದು ತಿಂಗಳ ಕಾಲ ನಡೆಯಲಿದೆ. ಈ ಅವಧಿಯಲ್ಲಿ ಶ್ರೀ ಕೃಷ್ಣ ಲೀಲೋತ್ಸವವಾಗಿ ಸಾಂಪ್ರದಾಯಿಕ ಮತ್ತು ವೈಭವಪೂರ್ಣ ಕೃಷ್ಣ ಮಾಸೋತ್ಸವವನ್ನು ಏರ್ಪಡಿಸಲಾಗಿದೆ ಎಂದು ಪುತ್ತಿಗೆ ಶ್ರೀಗಳು ತಿಳಿಸಿದ್ದಾರೆ. ಕಾರ್ಯಕ್ರಮವನ್ನು ವ್ಯವಸ್ಥಿತವಾಗಿ ನಡೆಸಲು ಸಮಿತಿ ರಚಿಸಲಾಗಿದೆ.ಆ. 1 ರಂದು ಸುಜ್ಞಾನೇಂದ್ರ ತೀರ್ಥರ ಸಂಸ್ಮರಣೆಯೊಂದಿಗೆ ಕೃಷ್ಣ ಮಾಸೋತ್ಸವಕ್ಕೆ ಚಾಲನೆ ನೀಡಲಾಗುವುದು ಎಂದು ಶ್ರೀ ಸುಗುಣೇಂದ್ರ ತೀರ್ಥರು ಸುದ್ದಿಗೋಷ್ಠಿಯಲ್ಲಿ ವಿವರಿಸಿದರು.

ರಾಜ್ಯ ಬಿಜೆಪಿ ನಾಯಕರಲ್ಲಿ ಭಿನ್ನಮತ, ಪ್ರತ್ಯೇಕ ಪಾದಯಾತ್ರೆ – ಸುದ್ದಿ

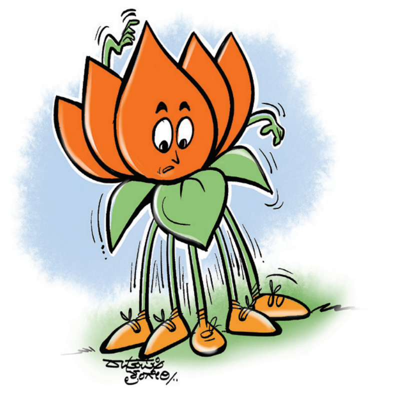

ಪ್ರವಾಹ ಭೀತಿ ಪ್ರದೇಶ ವೀಕ್ಷಿಸಿದ ಕಂದಾಯ ಸಚಿವ ಕೃಷ್ಣ ಬೈರೇಗೌಡ

ಮುಳುಗಡೆ ಗ್ರಾಮಗಳ ಶಾಶ್ವತ ಪರಿಹಾರಕ್ಕೆ ಚರ್ಚೆ

ಬಾಗಲಕೋಟೆ: ಅನೇಕ ವರ್ಷಗಳಿಂದ ಪ್ರವಾಹಕ್ಕೆ ನೂರಾರು ಗ್ರಾಮಗಳು ತುತ್ತಾಗುತ್ತಿವೆ. ಅವುಗಳಿಗೆ ಶಾಶ್ವತ ಪರಿಹಾರ ಕಲ್ಪಿಸಲು ಚರ್ಚೆ ನಡೆಸಲಾಗುವುದು ಎಂದು ಕಂದಾಯ ಸಚಿವ ಕೃಷ್ಣ ಬೈರೇಗೌಡ ಹೇಳಿದರು.

ಘಟಪ್ರಭಾ ನದಿ ಪ್ರವಾಹದಿಂದ ಮುಳುಗಿದ ಜಿಲ್ಲೆಯ ಮುಧೋಳ ತಾಲೂಕಿನ ಯಾದವಾಡ ಸೇತುವೆ ವೀಕ್ಷಿಸಿ ಸುದ್ದಿಗಾರರೊಂದಿಗೆ ಮಾತನಾಡಿದ ಅವರು, ಪ್ರವಾಹಪೀಡಿತ ಗ್ರಾಮಗಳ ಶಾಶ್ವತ ಸ್ಥಳಾಂತರಕ್ಕೆ ಸಿಎಂ ಸಿದ್ದರಾಮಯ್ಯ, ಡಿಸಿಎಂ ಡಿ.ಕೆ.ಶಿವಕುಮಾರ ಅವರೊಂದಿಗೆ ಚರ್ಚೆ ನಡೆಸಲಾಗುವುದು ಎಂದು ತಿಳಿಸಿದರು.

ಎಲ್ಲ ಗ್ರಾಮಗಳನ್ನು ಒಂದೇ ಸಾರಿ ಸ್ಥಳಾಂತರ ಸಾಧ್ಯವಿಲ್ಲ. ಹಂತ ಹಂತವಾಗಿ ಮಾಡಬೇಕಿದೆ. ಇದಕ್ಕೆ ರೈತರು ಭೂಮಿ ನೀಡಲು ಮುಂದಾಗಬೇಕು. ಸರಕಾರದ ನಿಯಮಾವಳಿ ಬಿಟ್ಟು ಭೂಮಿ ಖರೀದಿ ಮಾಡಲು ಸಾಧ್ಯವಿಲ್ಲ. ಮಾರುಕಟ್ಟೆ ದರದಲ್ಲಿ ಭೂಮಿ ಖರೀದಿಸಲು ಸಾಧ್ಯವಿಲ್ಲ. ಎಲ್ಲದಕ್ಕೂ ಅಂತಿಮ ಸ್ವರೂಪ ನೀಡಬೇಕಿದೆ ಎಂದರು.

ಮಹಾರಾಷ್ಟ್ರದಲ್ಲಿ ಸುರಿಯುತ್ತಿರುವ ಭಾರಿ ಮಳೆಗೆ ಬಾಗಲಕೋಟೆ, ಬೆಳಗಾವಿ ಭಾಗದಲ್ಲಿ ಪ್ರವಾಹ ಉಂಟಾಗಿದೆ. ಘಟಪ್ರಭಾ 80 ಸಾವಿರ ಕ್ಯುಸೆಕ್, ಕೃಷ್ಣಾ 3 ಲಕ್ಷ ಕ್ಯುಸೆಕ್ ಒಳಕಹರಿವು ಇದ್ದು, ಎರಡು ಮೂರು ದಿನಗಳಲ್ಲಿ ಪ್ರವಾಹ ತಗ್ಗಬಹುದು. ಮಳೆ ಮುಂದುವರಿದಲ್ಲಿ ಮತ್ತಷ್ಟು ಕಷ್ಟವಾಗಲಿದೆ. ಇದಕ್ಕೆ ಬೇಕಾದ ಅಗತ್ಯ ಸಿದ್ಧತೆಗಳನ್ನು ಸರಕಾರ ಹಾಗೂ ಜಿಲ್ಲಾಡಳಿತ ಮಾಡಿಕೊಂಡಿದೆ ಎಂದು ತಿಳಿಸಿದರು.

ಮುಧೋಳದ ಯಾದವಾಡ ಸೇತುವೆ ಮುಳುಗಡೆಯಾಗಿರುವುದನ್ನು ಸಚಿವರಾದ ಕೃಷ್ಣ ಬೈರೇಗೌಡ, ಆರ್.ಬಿ.ತಿಮ್ಮಾಪುರ, ಮಾಜಿ ಸಚಿವೆ ಉಮಾಶ್ರೀ ವೀಕ್ಷಿಸಿದರು.

832 ಮನೆಗಳಿಗೆ ಹಾನಿಯಾಗಿದ್ದು, ಸಿಡಿಲಿಗೆ 8, ಮರಗಳು ಬಿದ್ದು 6, ಮನೆ ಬಿದ್ದು 14, ನೀರಿನಲ್ಲಿ ಮುಳಗಿ 12 ಜನ ಸೇರಿದಂತೆ ಒಟ್ಟು 48 ಪ್ರಾಣ ಹಾನಿ ಸಂಭವಿಸಿದೆ. ಪ್ರವಾಹಕ್ಕೆ 2019 ರಲ್ಲಿ 272 ಜನ, 2022 ರಲ್ಲಿ 249 ಜನ ತೀರಿಕೊಂಡಿದ್ದರು. 2019 ರಲ್ಲಿ 9 ಲಕ್ಷ ಹೆಕ್ಟೇರ್, 2022 ರಲ್ಲಿ 12 ಸಾವಿರ ಹೆಕ್ಟೇರ್ ಪ್ರದೇಶದಲ್ಲಿ ವಿವಿಧ ಬೆಳೆ ಹಾನಿಯಾಗಿತ್ತು, ಪ್ರಸಕ್ತ ವರ್ಷ 44 ಸಾವಿರ ಹೆಕ್ಟೇರ್ ಪ್ರದೇಶ ಬೆಳೆಹಾನಿಯಾಗಿದೆ. ಪ್ರವಾಹ ಕಡಿಮೆಯಾದ ಬಳಿಕ ಬೆಳೆ ಹಾನಿ ಪ್ರಮಾಣದ ಮಾಹಿತಿ ಸಿಗಲಿದೆ.
–ಕೃಷ್ಣ ಬೈರೇಗೌಡ, ಸಚಿವ

10 ಸಾವಿರ ಜನರಿಗೆ ಕೇಂದ್ರದಲ್ಲಿ ಆಶ್ರಯ

ರಾಜ್ಯದಲ್ಲಿ 2,223 ಗ್ರಾಮಗಳು ಪ್ರವಾಹಕ್ಕೆ ತುತ್ತಾಗುವ ಸಾಧ್ಯತೆ ಇದೆ ಎಂದು ಗುರುತಿಸಲಾಗಿದೆ. ಇದಕ್ಕಾಗಿ ಟಾಸ್ಕ್ ಫೋರ್ಸ್ ಸಮಿತಿ ರಚಸಲಾಗಿದೆ. 64 ಆಶ್ರಯ ಕೇಂದ್ರ ಆರಂಭಿಸಲಾಗಿದ್ದು, ಈ ವರೆಗೆ 10 ಸಾವಿರ ಜನರಿಗೆ ಆಶ್ರಯ ಕೇಂದ್ರಗಳಲ್ಲಿ ಆಶ್ರಯ ಕಲ್ಪಿಸಲಾಗಿದೆ ಎಂದು ಕಂದಾಯ ಸಚಿವ ಕೃಷ್ಣ ಬೈರೇಗೌಡ ತಿಳಿಸಿದರು.

ಬರುವ ದಿನಗಳು ಅಷ್ಟು ಶುಭವಿಲ್ಲ: ಕೋಡಿಮಠ ಶ್ರೀಗಳ ಭವಿಷ್ಯ

ಜಗತ್ತಿನಲ್ಲಿ ರೋಗದ ದಿನಗಳು ಹೆಚ್ಚಾಗುವ ಸಾಧ್ಯತೆ

ಬೆಳಗಾವಿ: ಜಗತ್ತಿನಲ್ಲಿ ರೋಗದ ದಿನಗಳು ಹೆಚ್ಚಾಗುವ ಸಾಧ್ಯತೆ ಇದೆ. ಅಲ್ಪಾಯಸ್ಸು ಕಡಿಮೆಯಾಗುತ್ತಿದೆ. ಹೆಣ್ಣು, ಗಂಡು ಮಾನಸಿಕ ಸ್ಥೈರ್ಯ ಕಳೆದುಕೊಳ್ಳಲಿದ್ದಾರೆ. ಬರುವ ದಿನಗಳು ಅಷ್ಟು ಶುಭವಿಲ್ಲ ಎಂದು ಕೋಡಿಮಠದ ಶಿವಾನಂದ ಶಿವಯೋಗಿ ರಾಜೇಂದ್ರ ಸ್ವಾಮೀಜಿ ಸ್ಫೋಟಕ ಭವಿಷ್ಯ ನುಡಿದಿದ್ದಾರೆ.

ಮಂಗಳವಾರ ರಾಮತೀರ್ಥನಗರದ ಭಕ್ತರ ಮನೆಯಲ್ಲಿ ಸುದ್ದಿಗಾರರೊಂದಿಗೆ ಮಾತನಾಡಿದರು. ಬರುವ ದಿನಗಳಲ್ಲಿ ಒಳ್ಳೆಯ ದಿನಗಳು ಸಹ ಇವೆ. ವಿಶೇಷವಾಗಿ ಕಪ್ಪು, ಬೆಳಕಿನಲ್ಲಿ ಕಪ್ಪು ಹೆಚ್ಚಾಗಿದೆ ಎಂದರು.

ರಾಜಕಾರಣದ ಬಗ್ಗೆ ಎಚ್ಚರಿಕೆ ಅಗತ್ಯ:

ಒಬ್ಬ ಸನ್ಯಾಸಿ ತಪಸ್ಸಿಗೆ ಕುಳಿತಾಗ ಒಬ್ಬ ಬೇಡ ಜಿಂಕೆ ಬೇಟೆಯಾಡಲು ಬಂದಾಗ ಸನ್ಯಾಸಿ ಮುಂದೆ ಜಿಂಕೆ ಓಡಿ ಹೋಯಿತು. ಆಗ ಬೇಡ ಸನ್ಯಾಸಿಗೆ ಕೇಳುತ್ತಾನೆ, ಸ್ವಾಮಿ ಜಿಂಕೆ ಓಡಿಹೋಯಿತೇ ಎಂದು. ಜಿಂಕೆ ಹೋಯಿತು ಎಂದರೆ ಅದನ್ನು ಕೊಂದುಬಿಡುತ್ತಾನೆ. ಆ ಪಾಪ ನನಗೆ ಬಂದು ಬಿಡುತ್ತದೆ. ಸುಳ್ಳು ಹೇಳಿದರೂ ಪಾಪ ಬರುತ್ತದೆ ಎಂದು ಕಣ್ಣು ನೋಡಿತು. ಕಣ್ಣು ಮಾತನಾಡಲ್ಲ. ನಾಲಿಗೆ ಮಾತನಾ ಡುತ್ತದೆ. ಆದರೆ ನೋಡುವುದಿಲ್ಲ. ರಾಜಕಾರಣದ ಬಗ್ಗೆ ಹೇಳಬೇಕಾದರೆ ಎಚ್ಚರಿಕೆಯಿಂದ ಹೇಳಬೇಕಾಗುತ್ತದೆ ಎಂದು ಕೋಡಿಮಠದ ಶ್ರೀಗಳು ಮಾರ್ಮಿಕವಾಗಿ ನುಡಿದರು.

ಭೀಕರ ಮಳೆ, ಸಾವು-ನೋವು

ರಾಜ್ಯದಲ್ಲಿ ಭೀಕರ ಮಳೆಯಾಗುತ್ತದೆ. ಗುಡ್ಡ ಕುಸಿತವಾಗುತ್ತದೆ. ಸಾವು, ನೋವು ಸಂಭವಿಸುತ್ತದೆ ಎಂದು ಹೇಳಿದ್ದೆ. ಅದು ಅಮವಾಸ್ಯೆಯವರೆಗೂ ಇರುತ್ತದೆ. ಪ್ರಕೃತಿಯಲ್ಲಿ ಒಳ್ಳೆಯದು ಕೆಟ್ಟದ್ದು ಇದೆ. ಅದು ಪ್ರಕೃತಿಯ ದೋಷ. ಒಳ್ಳೆಯದಕ್ಕಿಂತ ಕೆಟ್ಟದ್ದೇ ಹೆಚ್ಚಾಗುತ್ತದೆ. ಅಮವಾಸ್ಯೆ ನಂತರ ಈ ಸಮಸ್ಯೆ ಮುಂದಿನ ಭಾಗದಲ್ಲಿ ಆಗುತ್ತದೆ. ಅನಿಷ್ಟ ಜಾಸ್ತಿ ಇರುತ್ತದೆ ಎಂದು ಭವಿಷ್ಯ ನುಡಿದರು.

ಮಹಾಭಾರತದಲ್ಲಿ ಕೃಷ್ಣ ಇದ್ದಿದ್ದಕ್ಕೆ ಭೀಮ ಗೆದ್ದು ದುರ್ಯೋಧನ ಸೋತ. ರಾಷ್ಟ್ರ ರಾಜಕಾರಣದಲ್ಲಿ ಕೃಷ್ಣ ಇಲ್ಲ. ದುರ್ಯೋಧನ ಗೆಲ್ಲುತ್ತಾನೆ. ಭೀಮ ಸೋಲುತ್ತಾನೆ. ಕರ್ನಾಟಕ ರಾಜ್ಯ ರಾಜಕಾರಣದಲ್ಲಿ ಮಹಾಭಾರತದಲ್ಲಿ ಅಭಿಮನ್ಯುವನ್ನು ಮೋಸದಿಂದ ಕತ್ತರಿಸುತ್ತಾರೆ. ರಾಜ್ಯದಲ್ಲಿ ಸಿಎಂ ಬದಲಾವಣೆ ಸದ್ಯಕ್ಕೆ ತೊಂದರೆ ಇಲ್ಲ. ಪ್ರಜಾಪ್ರಭುತ್ವದಲ್ಲಿ ಮತದಾರರು ಮತವನ್ನು ದಾನಮಾಡುತ್ತಿಲ್ಲ. ಮಾರಿಕೊಳ್ಳುತ್ತಿದ್ದಾರೆ.
–ಶಿವಾನಂದ ಶಿವಯೋಗಿ ರಾಜೇಂದ್ರ ಸ್ವಾಮೀಜಿ, ಕೋಡಿಮಠ

ಸಂಪಾದಕೀಯ

ಪಶ್ಚಿಮಘಟ್ಟದ ಮೇಲೆ ಆಕ್ರಮಣ ನಿಲ್ಲಲಿ

ಕರ್ನಾಟಕ ಮತ್ತು ಕೇರಳದಲ್ಲಿ ಮಳೆ ಅಬ್ಬರ ಮುಂದುವರಿದಿದೆ. ಪಶ್ಚಿಮ ಘಟ್ಟ ಭಾಗದಲ್ಲಿ ಪ್ರಾಕೃತಿಕ ವಿಕೋಪಗಳು ಒಂದರ ಮೇಲೊಂದರಂತೆ ಸಂಭವಿಸುತ್ತಲೇ ಇದೆ. ಇದೀಗ ಕೇರಳದ ವಯನಾಡು ಜಿಲ್ಲೆಯಲ್ಲಿ ಸರಣಿ ಭೂಕುಸಿತಗಳು ಸಂಭವಿಸಿದ್ದು 200ಕ್ಕೂ ಹೆಚ್ಚು ಮನೆಗಳು,ಅಂಗಡಿ ಮುಂಗಟ್ಟುಗಳು ನಿರ್ನಾಮವಾಗಿವೆ. 100ಕ್ಕೂ ಹೆಚ್ಚು ಮಂದಿ ಮಣ್ಣಿನಡಿ ಸಿಲುಕಿ ಪ್ರಾಣ ಕಳೆದುಕೊಂಡಿದ್ದಾರೆ. ತನ್ನ ಪ್ರಾಕೃತಿಕ ಸೌಂದರ್ಯಕ್ಕೆ ಹೆಸರಾಗಿದ್ದ ಮೇಪ್ಪಾಡಿ ಬಳಿಯ ಚೂರಾಲ್‌ಮಾಲ ಪಟ್ಟಣವಿಡೀ ನಿರ್ನಾಮವಾಗಿದೆ. ಕರ್ನಾಟಕದ ನಾಗರಹೊಳೆಗೆ ಅರಣ್ಯ ಪ್ರದೇಶಕ್ಕೆ ಹೊಂದಿಕೊಂಡಿರುವ ವಯನಾಡು ಜಿಲ್ಲೆಯ ಮುಂಡಕ್ಕೈ, ವೈತಿರಿ, ವೆಳ್ಳರಿಮಲ ಮತ್ತು ಮೇಪ್ಪಾಡಿಯಲ್ಲಿ ಹೆಚ್ಚಿನ ಅನಾಹುತಗಳು ಸಂಭವಿಸಿವೆ. ಪ್ರಧಾನಿ ನರೇಂದ್ರ ಮೋದಿ ಕೇರಳ ಮುಖ್ಯಮಂತ್ರಿ ಪಿನರಾಯಿ ವಿಜಯನ್ ಅವರಿಗೆ ಕರೆ ಮಾಡಿ ಎಲ್ಲ ನೆರವಿನ ಭರವಸೆಯನ್ನು ನೀಡಿದ್ದಾರೆ. ಪರಿಹಾರ ಕಾರ್ಯಕ್ಕೆ ಭೂ ಸೇನೆ ಮತ್ತು ವಾಯು ಸೇನೆಯ ಸಹಾಯ ಪಡೆಯಲಾಗಿದ್ದು ಈಗಾಗಲೇ ಸೈನಿಕರು ಸ್ಥಳದಲ್ಲಿದ್ದು ಪರಿಹಾರ ಕಾರ್ಯ ಆರಂಭಿಸಿದ್ದಾರೆ. ಮಲಪ್ಪುರಂ, ಕೋಯಿಕ್ಕೋಡ್, ವಯನಾಡ್, ಕಾಸರಗೋಡು ಮತ್ತು ಕಣ್ಣೂರು ಜಿಲ್ಲೆಗಳಲ್ಲಿ ರೆಡ್ ಅಲರ್ಟ್ ಘೋಷಿಸಲಾಗಿದೆ. ಇನ್ನೊಂದೆಡೆ ಹಾಸನ ಸಕಲೇಶಪುರದಲ್ಲಿ ಭಾರೀ ಮಳೆಯ ಪರಿಣಾಮ ಶಿರಾಡಿ ಘಾಟ್ ಮತ್ತೆ ಕುಸಿದಿದೆ. ಹೆದ್ದಾರಿ ಸಂಚಾರ ಮತ್ತೆ ಸಂಪೂರ್ಣ ಸ್ಥಗಿತಗೊಂಡಿದೆ. ಚಿಕ್ಕಮಗಳೂರಿನ ಚಾರ್ಮಾಡಿ ಘಾಟ್ ರಸ್ತೆಯಲ್ಲೂ ಭೂಕುಸಿತದ ಆತಂಕವಿದ್ದು ಕರಾವಳಿಯೊಂದಿಗಿನ ಸಂಪರ್ಕ ಸಂಪೂರ್ಣ ಕಡಿತಗೊಳ್ಳುವ ಭೀತಿ ಮೂಡಿದೆ. ಪ್ರತಿಯೊಂದು ದುರಂತ ಸಂಭವಿಸಿದಾಗಲೂ ಪಶ್ಚಿಮಘಟ್ಟದ ಸಂರಕ್ಷಣೆ ಕುರಿತಂತೆ ಡಾ. ಮಾಧವ ಗಾಡ್ಗೀಳ್ ವರದಿಯನ್ನು ಪ್ರಸ್ತಾಪಿಸಲಾಗುತ್ತದೆ. ಈ ವರದಿಯನ್ನು ಸರಳೀಕರಿಸಿ ಕಸ್ತೂರಿರಂಗನ್ ಸಮಿತಿ ನೀಡಿದ ವರದಿಯನ್ನು ಒಪ್ಪಿಕೊಳ್ಳಲು, ಜನರಾಗಲಿ, ಸರಕಾರವಾಗಲಿ ಸಿದ್ಧವಿಲ್ಲ. ಎತ್ತಿನ ಹೊಳೆಯಂತಹ ಸಾವಿರಾರು ಕೋಟಿ ರೂ. ವೆಚ್ಚದ ಯೋಜನೆಗಳ ಹೆಸರಿನಲ್ಲಿ ಪರಿಸರ ಸೂಕ್ಷ್ಮ ಪ್ರದೇಶವಾದ ಪಶ್ಚಿಮ ಘಟ್ಟವನ್ನು ಬಗೆಯಲಾಗಿದೆ. ಹೆದ್ದಾರಿ ಅಗಲೀಕರಣದ ಹೆಸರಿನಲ್ಲಿ ನಡೆಸಿದ ಕಾಮಗಾರಿಗಳು ದುರಂತಕ್ಕೆ ಸ್ವಯಂ ಆಹ್ವಾನ ನೀಡಿವೆ. ಕೇರಳದಲ್ಲಿ ದುರಂತ ನಡೆದ ಸ್ಥಳಗಳಲ್ಲಿ ಪ್ರವಾಸೋದ್ಯಮ ಹೆಸರಿನಲ್ಲಿ ವ್ಯಾಪಕ ಅಭಿವೃದ್ಧಿ ಕಾಮಗಾರಿಗಳನ್ನು ನಡೆಸಲಾಗಿತ್ತು. ಇಂತಹ ದುರಂತಗಳ ಮೇಲಾದರೂ ಪ್ರಕೃತಿಯ ಮೇಲಿನ ಆಕ್ರಮಣಕ್ಕೆ ತಡೆ ಹಾಕಲೇಬೇಕು. ಯದ್ವಾತದ್ವಾ ಕಾಮಗಾರಿಗಳಿಗೆ ಅಂತ್ಯ ಹೇಳಲೇಬೇಕು.

ಸೊಂಪಾದಕೀಯ

ನಮ್ಮಲ್ಲಿ ಆದೇಶಗಳಿಗೆ ಬೆಲೆ ಇಲ್ಲ

'ತಮ್ಮಾ, ಗಾಡಿ ಸೈಡಿಗ್ ಹಾಕು' – ಇದು ಟ್ರಾಫಿಕ್ ಲೋಕದಲ್ಲಿ ತುಂಬಾ ಫೇಮಸ್ ಡೈಲಾಗು. ಗಾಡಿ ಇರೋ ಎಲ್ಲರೂ ಒಂದಲ್ಲ ಒಂದ್ಸಲ, ಈ ಮಾತನ್ನ ಕೇಳೇ ಕೇಳಿರ್ತಾರೆ. ಜೀವನ ಅಂದ್ಮೇಲೆ ತಿರುವುಗಳು ಇದ್ದೇ ಇರ್ತವೆ ಅಂತ ಫಿಲಾಸಫಿ ಹೇಳೋರ ಮಾತು ಎಷ್ಟು ಸತ್ಯನೋ, ಹಂಗೇ ಆ ತಿರುವುಗಳಲ್ಲಿ ಒಬ್ಬರು ಟ್ರಾಫಿಕ್ ಪೊಲೀಸ್ ಇರ್ತಾರೆ ಅನ್ನೋದು ಕೂಡಾ ಅಷ್ಟೇ ಸತ್ಯ. ರಸ್ತೆಗಳಲ್ಲಿ ಗಾಡಿಗಳು, ಅದರಲ್ಲೂ ಟೂ ವೀಲರ್‌ಗಳು ಹೋಗ್ತಾ ಇದ್ರೆ, ಒಂಟಿಕಾಲಲ್ಲಿ ಬಕಪಕ್ಷಿ ಥರ ಕಾಯ್ತಾ ಇರ್ತಾರೆ ಈ ಟ್ರಾಫಿಕ್ ಪೊಲೀಸ್ನೋರು ಅನ್ನೋದು ಸಾರ್ವಜನಿಕರ ದೂರು. ಇವರು ಹೇಳಿ ಕೇಳಿ ಪೊಲೀಸ್ನೋರು, ಆದರೆ ಇವರ ವರ್ತನೆ ಮಾತ್ರ ಕಳ್ಳರ ಥರ. ಸಂದಿಯಲ್ಲಿ, ಮರದ ಮರೆಯಲ್ಲಿ, ಹಂಪ್ ಬಳಿ, ಗಾಡಿ ಸ್ಲೋ ಮಾಡೋ ಜಾಗಗಳಲ್ಲಿ ಹೊಂಚು ಹಾಕಿ ನಿಲ್ಲೋ ಇವರು, ಗಾಡಿ ಬಂದ ಕೂಡಲೇ ದೇವರ ಥರ ಪ್ರತ್ಯಕ್ಷ ಆಗ್ತಾರೆ. ಆದ್ರೆ ವರ ಕೊಡಲ್ಲ. ಚಲನ್ ಕೊಡ್ತಾರೆ. ಫೈನ್ ಕಟ್ಟಿ ಅಂತಾರೆ. ನಿಮ್ಮತ್ರ ಏನೇ ಡಾಕ್ಯುಮೆಂಟ್ಸ್ ಇದ್ರೂ ಏನಾದ್ರೂ ಮಾಡಿ ಒಂದು ಸಣ್ಣ ಎಮಿಷನ್ ಟೆಸ್ಟ್‌ನಾದ್ರೂ ಹುಡುಕಿ, ನಿಮ್ಮ ಗಾಡಿ ಸರಿಯಾಗಿ ಹೊಗೆ ಬಿಡ್ತಾ ಇಲ್ಲ ಅಂತ ಸಬೂಬು ಹೇಳಿ, ನಿಮ್ಮ ಹತ್ರ ಇರೋ ಅಲ್ಪ ಸ್ವಲ್ಪ ಚಿಲ್ಲರೆ ಕಾಸನ್ನೂ ಹೊಗೆ ಹಾಕಿಸಿ ಎಮಿಷನ್ ಟೆಸ್ಟ್ ನೆಪದಲ್ಲಿ ತಮ್ಮ ಕಮಿಷನ್ ಪಡೆಯದಿದ್ದರೆ ಅವರಿಗೆ ಸಮಾಧಾನ ಇರಲ್ಲ. ಈ ಆಟಾಟೋಪಕ್ಕೆ ಬ್ರೇಕ್ ಹಾಕಿ ಅಂತ ಸರಕಾರ ಬೇಕಾದಷ್ಟು ಸಲ ರೂಲ್ ತಂದಿದೆ. ಆದ್ರೆ ಅದು ಪಾಲನೆ ಆಗ್ತಾ ಇಲ್ಲ. ಹಾಗಾಗಿ ಸರಕಾರದ ಈ 'ರೂಲ್ ಮಾಡೆಲ್' ವರ್ಕ್ ಆಗ್ತಾ ಇಲ್ಲ. ಈಗ ಸರಕಾರ, ಪೊಲೀಸರಿಗೆ ಅದೆಷ್ಟು ಬಾರಿ ಸೈಲೆಂಟಾಗಿ ಸೈಡಲ್ಲಿದ್ಬಿಡಿ ಅಂತ ಹೇಳಿದ್ರೂ, ಈ ಹಗಲು ದರೋಡೆಗೆ ಎಷ್ಟೇ ಅಡ್ಡಗಾಲು ಹಾಕಿದ್ರೂ, ಟ್ರಾಫಿಕ್ ಪೊಲೀಸ್ನೋರು ಸೈಲೆಂಟಾಗಿ ಸೈಡಲ್ಲಿ ನಿಂತು ಗಾಡಿಗಳಿಗೆ ಅಡ್ಡ ಹಾಕೋದನ್ನ ಮಾತ್ರ ಬಿಡಲ್ಲ. ಈ ಟ್ರಾಫಿಕ್ ಪೊಲೀಸ್ನೋರು, ಸರಕಾರದ ಆದೇಶ ಗಳನ್ನ ಈ ಕಡೆಯಿಂದ ಕೇಳಿಸ್ಕೊಂಡು, ಆ ಕಡೆಯಿಂದ ಗಾಡಿಗಳನ್ನ ಹಿಡೀತಾನೇ ಇರ್ತಾರೆ. 'ಏನೂ ಮಾಡೋಕಾಗಲ್ಲ, ನಮ್ಮ ದೇಶದಲ್ಲಿ ಯಾವ ಆದೇಶ ಗಳಿಗೂ ಬೆಲೆ ಇಲ್ಲ' ಅಂತ ನಮ್ಮ ಜನ ಕೂಡಾ ಸುಮ್ಮನಾಗಿಬಿಟ್ಟಿದ್ದಾರೆ.

ಸಂಪಾದಕರ ಸದ್ಯಶೋಧನೆ

ನಿಗೂಢ ಶಂಬಾಲ

ಇತ್ತೀಚೆಗೆ ನಾನು ಗಿರೀಶ ಶ್ರೀಪಾದ ಮೇವುಂಡಿ ಬರೆದ 'ಹಿಮಾಲಯದ ಸ್ವರ್ಗಸದೃಶ ರಹಸ್ಯ ನಗರದ ಶೋಧ ಕಥನ : ಶಂಬಾಲ ದಂತಕಥೆ – ಸಂಘರ್ಷ, ಹಿಮಾಲಯ ಮತ್ತು ಆಧ್ಯಾತ್ಮ' ಎಂಬ ಕೃತಿಯನ್ನು ಓದುತ್ತಿದ್ದೆ. ಶಂಬಾಲದ ಬಗ್ಗೆ ನಾನು ಮೊದಲು ಕೇಳಿದ್ದು ಪತ್ರಕರ್ತ ವೈಎನ್ಕೆ ಅವರಿಂದ. ಅವರು ಶಂಬಾಲದ ಬಗ್ಗೆ ಹೇಳುತ್ತಿದ್ದರೆ, ರೋಮಾಂಚನವಾಗುತ್ತಿತ್ತು. ಅದು ನಿಜವೋ, ಕಲ್ಪಿತ ಕಥೆಯೋ ಎಂದು ಅನುಮಾನ ಬರುತ್ತಿತ್ತು. ಕರ್ನಾಟಕದವರೇ ಆದ ಅಂಬರೀಷ ವರ್ಮ (ಮಹರ್ಷಿ ಅಮರ) ಅವರು ಶಂಬಾಲಕ್ಕೆ ಹೋಗಿ ಬಂದಿದ್ದರು ಎಂದು ವೈಎನ್ಕೆ ಹೇಳುತ್ತಿದ್ದರು. ಈ ಕುರಿತು ವೈಎನ್ಕೆ ತಮ್ಮ ಅಂಕಣ ಬರಹಗಳಲ್ಲಿ ಹಲವೆಡೆ ಶಂಬಾಲದ ಬಗ್ಗೆ ಪ್ರಸ್ತಾಪಿಸಿದ್ದುಂಟು. ಈ ವಿಶ್ವದಲ್ಲಿ ನಮಗೆ ತಿಳಿದಿರುವುದಕ್ಕಿಂತ ತಿಳಿಯದಿರುವುದು, ನಿಗೂಢವಾಗಿರುವುದೇ ಹೆಚ್ಚು. ನಿಗೂಢ ವಿಶ್ವದಲ್ಲಿರುವ ಅತ್ಯದ್ಭುತ, ವಿಸ್ಮಯಕಾರಿ ಹಾಗೂ ದಿವ್ಯ ತಾಣವೇ ಶಂಬಾಳ ಎಂದು ಮೇವುಂಡಿ ಹೇಳುತ್ತಾರೆ. ಮಹಾವಿಷ್ಣುವಿನ ಹತ್ತನೇ ಅವತಾರವಾದ ಕಲ್ಕಿಯು ಶಂಬಾಲದಲ್ಲಿಯೇ ಆವಿರ್ಭವಿಸಿ ಕಲಿಯುಗವನ್ನು ಅಂತ್ಯಗೊಳಿಸಿ ಸತ್ಯಯುಗವನ್ನು ಸ್ಥಾಪಿಸಿದನೆಂದು ನಂಬಲಾಗಿದೆ. ವೇದ–ಪುರಾಣ, ಮಹಾಭಾರತದಲ್ಲೂ ಶಂಬಾಲದ ಬಗ್ಗೆ ಪ್ರಸ್ತಾಪಿಸಲಾಗಿದೆ. ಶಂಬಾಲದಲ್ಲಿ ಸ್ವರ್ಗಕ್ಕೂ ಮಿಗಿಲಾದ ಸೌಕರ್ಯ, ವೈಭವಗಳನ್ನು ಒಳಗೊಂಡಿದೆಯೆಂದು ಲೇಖಕರು ಹೇಳುತ್ತಾರೆ. ಈ ಬ್ರಹ್ಮಾಂಡದ ಐದನೇ ಆಯಾಮದಲ್ಲಿ ಶಂಬಾಲವು ವ್ಯಸ್ತವಾಗಿರುವುದರಿಂದ ಇದು ಸಾಮಾನ್ಯರ ಕಣ್ಣಿಗೆ ಹಾಗೂ ಅರಿವಿಗೆ ನಿಲುಕದ ಅದೃಶ್ಯ ತಾಣವಾಗಿದೆ. ಇದು ವಾಯು ಮತ್ತು ಭೂಹೀನತಾ ಪ್ರದೇಶವಾಗಿದ್ದು ಇದು ಕಾಲನ ಅಂದರೆ ಸಮಯದ ಪರಿವ್ಯಾಪ್ತಿಗೆ ಒಳಪಡುವುದಿಲ್ಲ. ಹೀಗಾಗಿ ಶಂಬಾಲದ ನಿವಾಸಿಗಳಿಗೆ ವಯಸ್ಸಾಗದೇ ಸದಾ ಯೌವನದಿಂದ, ಆರೋಗ್ಯದಿಂದ ಹಾಗೂ ದಣಿವರಿಯದ ಉತ್ಸಾಹದೊಂದಿಗೆ ಕ್ರಿಯಾಶೀಲರಾಗಿರುವವರಂತೆ! ಆಧುನಿಕ ಕಲ್ಪನೆಗಳಲ್ಲಿ ಶಂಬಾಲ ಒಂದು ಪ್ರೇರಣಾದಾಯಕ ತತ್ತ್ವವಾಗಿದ್ದು ಇದು ಸಂಶೋಧಕರ, ಯಾತ್ರಿಕರ ಹಾಗೂ ದಾರ್ಶನಿಕರ ಆಕರ್ಷಣೆಯ ಕೇಂದ್ರವಾಗಿದೆ. ಅನೇಕ ಪುಸ್ತಕಗಳು ಮತ್ತು ಸಿನಿಮಾ ಶಂಬಾಲದ ರಹಸ್ಯವನ್ನು ಆಧರಿಸಿವೆ, ಜತೆಗೆ ಈ ಸ್ಥಳದ ಪ್ರೇರಣೆ ಮೂಲಕ ಹಲವು ಅಧ್ಯಾತ್ಮಿಕ ಪಥಗಳು ರೂಪುಗೊಂಡಿವೆ. ಶಂಬಾಲದ ಬಗ್ಗೆ ಲೇಖಕರು ಹೀಗೆ ಹೇಳುತ್ತಾರೆ – ಭಾರತೀಯ ಯೋಗಿಗಳು ಹಾಗೂ ಬೌದ್ಧ ಪಂಥೀಯ ಬಿಕ್ಕುಗಳು ಈ ದಿವ್ಯ ತಾಣವು ಹಿಮಾಲಯದ ನಿಗೂಢ ಪ್ರದೇಶದಲ್ಲಿ ವ್ಯಸ್ತವಾಗಿದೆ ಎಂದು ನಂಬಿದ್ದಾರೆ. ತಮ್ಮ ಯೋಗ ಸಾಧನೆಗಳ ಮೂಲಕ ಶಂಬಾಲದ ರಹಸ್ಯಗಳನ್ನು ಗುಪ್ತವಾಗಿ ಹುಡುಕುತ್ತಿರುತ್ತಾರೆ ಎನ್ನಲಾಗಿದೆ. ಹಿಮಾಲಯದ ಮಹಾನ್ ಸಂತ ಹಾಗೂ ಆಧ್ಯಾತ್ಮಿಕ ಮಹಾನ್ ಗುರು ಮಹಾವತಾರ ಬಾಬಾ ಶಂಬಾಲದೊಂದಿಗೆ ನಿಕಟ ಸಂಪರ್ಕದಲ್ಲಿದ್ದಾರೆ ಎನ್ನಲಾಗಿದೆ. ಇನ್ನು ಭಾರತದ ಮಹಾನ್ ಯೋಗಿಗಳಾದ ಸ್ವಾಮಿ ವಿಶುದ್ಧಾನಂದ (ಗಂಧ ಬಾಬಾ), ಸ್ವಾಮಿ ಕೃಷ್ಣ ಚೈತನ್ಯ (ಸಾಯಿ ಕಾಕಾ) ಹಾಗೂ ಶಂಬಾಲಕ್ಕೆ ಹೋಗಿ ಬಂದು ಅಲ್ಲಿನ ನಿಗೂಢ ಸಂಗತಿಗಳ ಕುರಿತು ಮಾಹಿತಿ ನೀಡಿದ್ದಾರೆ. ಒಟ್ಟಾರೆಯಾಗಿ ಶಂಬಾಲವು ಯೋಗ ಅಥವಾ ಆಧ್ಯಾತ್ಮಿಕ ಸಾಧಕರು ಬಯಸುವ ಪರಮೋಚ್ಚ ತಾಣವಾಗಿದ್ದು ಇದನ್ನು ಪಡೆಯುವುದು ಸಾಮಾನ್ಯರಿಗೆ ದುರ್ಲಭವಾದ ಸಂಗತಿಯಾಗಿದೆ.ಟಿಬೇಟಿಯನ್ನರ ಐತಿಹ್ಯವಲ್ಲದೇ ಈ ಪ್ರದೇಶದ ಕುರಿತು ಖ್ಯಾತ ಲೇಖಕ ರುಡ್‌ಯಾರ್ಡ್ ಕಿಪ್ಲಿಂಗ್ 1905ರಲ್ಲಿ ತಮ್ಮ ಕಾದಂಬರಿಯಲ್ಲಿ ಹಿಮಾಲಯದ ಈ ಪ್ರದೇಶದ ಕುರಿತು ಹೇಳಿದ್ದಾರೆ. ಇನ್ನು ಬ್ರಿಟಿಷ್ ಲೇಖಕ ಜೇಮ್ಸ್ ಹಿಲ್ಟನ್ 'ಲಾಸ್ಟ್ ಹಾರಿಜನ್' ಎಂಬ ಕೃತಿಯಲ್ಲಿ ಈ ಶಂಬಾಲದ ಕುರಿತು 1933 ರಲ್ಲೇ ವಿವರಿಸಿದ್ದಾರೆ. ಅವರು ಈ ಪ್ರದೇಶವನ್ನು ತುಂಬಾ ಚೆನ್ನಾಗಿ ವಿವರಿಸುತ್ತಾ ಇದನ್ನು 'ಭೂಮಿಯ ಮೇಲಿನ ಸ್ವರ್ಗ' ವೆಂದು ಬಣ್ಣಿಸಿದ್ದಾರೆ. 'ಲಾಸ್ಟ್ ಹಾರಿಜನ್' ಓದಿದ ಅನೇಕ ಪಾಶ್ಚಾತ್ಯರೂ ಈ ಪ್ರದೇಶದ ಶೋಧಕ್ಕಾಗಿ ಬಂದು ಹೋಗಿದ್ದಾರೆ. ಜರ್ಮನಿಯ ನಾಜಿ ಪಕ್ಷದ ನಾಯಕ ಹಿಟ್ಲರ್ ಕೂಡಾ ತನ್ನ ತಂಡವನ್ನು ಈ ನಿಗೂಢ ಪ್ರದೇಶದ ಹುಡುಕಾಟಕ್ಕಾಗಿ1938 ರಲ್ಲಿ ಕಳುಹಿಸಿದ್ದನಂತೆ! ಆ ತಂಡವು ಜರ್ಮನಿಯ ಸಂಶೋಧಕ ಅರ್ನೆಸ್ಟ್ ಶೆಫ್ಫರ್ ಎಂಬಾತನ ಮಾರ್ಗದರ್ಶನದಲ್ಲಿ ಮುನ್ನಡೆದಿದ್ದು ಅವರು ಈ ಪ್ರದೇಶದ ಕುರುಹು ಇರಬಹುದಾದ ಕಡೆಯಲ್ಲಿ ಅಲ್ಲಿನ ವಾತಾವರಣ, ಜೀವ ವೈವಿಧ್ಯ ಹಾಗೂ ಭೌಗೋಳಿಕತೆಯನ್ನು ಅಧ್ಯಯನ ಮಾಡಿ ತನ್ನ ದೇಶಕ್ಕೆ ವರದಿಯನ್ನು ತೆಗೆದುಕೊಂಡು ಹೋದನಾದರೂ ಅವರಿಗೆ ಈ ಅದೃಶ್ಯ ಸ್ಥಳವನ್ನು ಪತ್ತೆ ಮಾಡಲಾಗಲಿಲ್ಲ ಎಂದು ಲೇಖಕರು ಹೇಳುತ್ತಾರೆ.

ಕೂದಲೆಳೆ ಅಂತರದಲ್ಲಿ ಅಮೃತ ವಿಷವಾಯಿತು!

ಹಿಂದಿರುಗಿ ನೋಡಿದಾಗ

ಡಾ.ನಾ.ಸೋಮೇಶ್ವರ

vveditoped@gmail.com

ಮಧ್ಯಯುಗದ ಯೂರೋಪಿನ ಹಲವು ದೇಶಗಳ ಅರಸರು ಮತ್ತು ಸಾಹಸೀ ನಾವಿಕರು ಭಾರತಕ್ಕೆ ಸಮುದ್ರ ಮಾರ್ಗವನ್ನು ಕಂಡುಹಿಡಿಯಬೇಕೆಂದು ಸ್ಪರ್ಧೆಗಿಳಿದರು. ಭಾರತಕ್ಕೆ ಮಾರ್ಗವನ್ನು ಕಂಡುಹಿಡಿಯುವುದರ ಜತೆಯಲ್ಲಿ ದಕ್ಷಿಣ ಅಮೆರಿಕ ಮತ್ತು ಮಧ್ಯ ಅಮೆರಿಕವನ್ನು ಕಂಡು ಹಿಡಿದರು. ಅಲ್ಲಿರುವ ಸಂಪತ್ತನ್ನು ದೋಚಿದರು. ಅವರು ದೋಚಿದ ಚಿನ್ನದ ಜತೆಯಲ್ಲಿ, ಚಿನ್ನಕ್ಕಿಂತ ಅಮೂಲ್ಯವಾಗಿದ್ದ ಹಲವು ಸಸ್ಯಗಳಿದ್ದವು. ಅವುಗಳಲ್ಲಿ ಆರು ಸಸ್ಯಗಳು ಮುಖ್ಯವಾದವು.

ಸಿಂಕೋನ ಮರದ ತೊಗಟೆಯಿಂದ ಕ್ವಿನೈನ್ ಔಷಧವನ್ನು ರೂಪಿಸಿ ಮಲೇರಿಯವನ್ನು ನಿಗ್ರಹಿಸಿದೆವು.

ಕಾಂಡ್ರೋಡೆಂಡ್ರಾನ್ ಸಸ್ಯದಿಂದ ಟ್ಯೂಬೋಕ್ಯುರಾರಿನ್ ದೊರೆಯುತ್ತದೆ. ಗಂಭೀರವಾದ ಶಸ್ತ್ರಚಿಕಿತ್ಸೆಗಳನ್ನು ನಡೆಸಬೇಕಾದರೆ ಒಡಲ ಸ್ನಾಯುಗಳು ಸಡಿಲವಾಗಿರಬೇಕು. ಟ್ಯೂಬೋಕ್ಯುರಾರಿನ್ ಉತ್ತಮ ಸ್ನಾಯು ಸಡಿಲಕ.

ನಿಕೋಟಿಯಾನ ಸಸ್ಯ ಅಥವಾ ತಂಬಾಕು ಗಿಡವು ಮನುಷ್ಯನ ಸಪ್ತವ್ಯಸನಗಳಲ್ಲಿ ಒಂದಾದ ಧೂಮಪಾನದ ಚಟವನ್ನು ಉಂಟು ಮಾಡಿತು.

ಎರಿಥ್ರೋಕ್ಸೈಲಾನ್ ಮರದಿಂದ ಕೊಕೇನ್ ತಯಾರಿಸಿದೆವು. ಕೊಕೇನ್ ಚಟವನ್ನು ಉಂಟು ಮಾಡುವ ಮನುಕುಲ ಮಾರಕ ರಾಸಾಯನಿಕ.

ಥಿಯೋಬ್ರೋಮೋ ಕಕೋವ ಅಬಾಲವೃದ್ಧರಾದಿಯಾಗಿ ಎಲ್ಲರೂ ಸವಿಯುವ ಚಾಕೊಲೇಟನ್ನು ನಮಗೆ ನೀಡಿದೆ.

ಇನ್ನು ಸೋಲಾನಮ್ ಟ್ಯೂಬರೋಸಮ್ ಎನ್ನುವ ಗಿಡವು ಆಲೂಗಡ್ಡೆ ಎಂಬ ಅದ್ಭುತ ತರಕಾರಿಯನ್ನು ನಮಗೆ ನೀಡಿದೆ.

ಈ ಉಪಯುಕ್ತ ಹಾಗೂ ಮಾರಕ ಸಸ್ಯಗಳ ನಡುವೆ ಇಪಿಕಾಕುವಾನ ಎಂಬ ಸಸ್ಯವೊಂದು ಒಂದಷ್ಟು ಅಮೃತವೆಂಬಂತೆ ಒಂದಷ್ಟು ಕಾಲ ಕೀರ್ತಿಯನ್ನು ಗಳಿಸಿ, ಕೊನೆಗೆ ಅದು ಹಠಾತ್ತನೇ ಸಾವನ್ನು ಮಾಡಬಲ್ಲ ಮಹಾವಿಷ ಎಂದು ಗೊತ್ತಾಗಿ ಕಾಲಗರ್ಭದಲ್ಲಿ ಅಡಗಿತು. ದಕ್ಷಿಣ ಅಮೆರಿಕದ ಬುಡಕಟ್ಟು ಜನರು ರಕ್ತಭೇದಿಯನ್ನು ಹಾಗೂ ಜ್ವರವನ್ನು ನಿಲ್ಲಿಸಲು ಬಳಸುತ್ತಿದ್ದ ಈ ಮೂಲಿಕೆಯ ಇತಿಹಾಸವು ಒಂದು ರೋಚಕ ಕಥೆಯಾಗಿದೆ.

ಇಪಿಕಾಕುವಾನವು ದಕ್ಷಿಣ ಅಮೆರಿಕದಲ್ಲಿ ಬೆಳೆಯುವ ಸಸ್ಯ. ಯೂರೋಪಿಯನ್ನರು ದಕ್ಷಿಣ ಅಮೆರಿಕಕ್ಕೆ ಬಂದು ತಮಗೆ ಬೇಕಾದುದನ್ನೆಲ್ಲ ಕೊಳ್ಳೆ ಹೊಡೆದುಕೊಂಡು ಹೋಗುವಾಗ, ಕೆಲವರ ಕಣ್ಣು ಗಿಡಮರಗಳ ಮೇಲೆ ಬಿತ್ತು. ಪೆರು ದೇಶದಲ್ಲಿ ಬೆಳೆಯುವ ಸಿಂಕೋನ ಮರದ ತೊಗಟೆಯ ಉಪಯುಕ್ತತೆಯನ್ನು ಮನಗಂಡ ಯೂರೋಪಿಯನ್ನರು ಅಂತಹುದೇ ಸಸ್ಯಗಳ ಅನ್ವೇಷಣೆಯಲ್ಲಿದ್ದರು. ಜಿಯೋರ್ಗ್ ಮಾರ್ಗ್ರಾಫ್ (1610–1644) ಎಂಬ ಜರ್ಮನ್ ನಿಸರ್ಗವಾದಿ ಹಾಗೂ ವಿಲ್ಲಮ್ ಪೈಸೋ (1611–1678) ಎಂಬ ವೈದ್ಯ ಮತ್ತು ನಿಸರ್ಗವಾದಿ 1638ರಲ್ಲಿ ಬ್ರೆಜ಼ಿಲ್ ದೇಶಕ್ಕೆ ಬಂದರು. 10 ವರ್ಷಗಳ ನಂತರ ಬ್ರೆಜ಼ಿಲಿನಲ್ಲಿ ತಾವು ಸಂಗ್ರಹಿಸಿದ ಗಿಡಮರಗಳ ಮಾಹಿತಿಯನ್ನೆಲ್ಲ ಸೇರಿಸಿ ಹಿಸ್ಟೋರಿಯ ನ್ಯಾಚುರಾಲಿಸ್ ಬ್ರೆಜ಼ಿಲಿಯೆ ಎನ್ನುವ ಗ್ರಂಥವನ್ನು ಪ್ರಕಟಿಸಿದರು. ಈ ಗ್ರಂಥವು ಆಧುನಿಕ ವಿಜ್ಞಾನದ ಸರ್ವತೋಮುಖ ಬೆಳವಣಿಗೆಗೆ ನೆರವಾಗಿದೆ. ಇದರಲ್ಲಿ ಮೊದಲ ಬಾರಿಗೆ ಇಪಿಕಾಕುವಾನದ ಪ್ರಸ್ತಾಪವಾಗಿದೆ. ಲೀ ಗ್ರಾಸ್ ಎಂಬ ವೈದ್ಯನು ದಕ್ಷಿಣ ಅಮೆರಿಕದಿಂದ ಪ್ಯಾರಿಸ್ಸಿಗೆ ಅಪಾರ ಪ್ರಮಾಣದ ಇಪಿಕಾಕುವಾನದ ಬೇರನ್ನು ಹೊತ್ತು ತಂದ. ಪ್ಯಾರಿಸ್ಸಿನ ವೈದ್ಯರು ಭೇದಿ ಮತ್ತು ಜ್ವರವನ್ನು ನಿಲ್ಲಿಸಲು ಇಪಿಕಾಕುವಾನ ಪುಡಿಯನ್ನು ಯಶಸ್ವಿಯಾಗಿ ಬಳಸಿದರು. ಇಪಿಕಾಕುವಾನಕ್ಕೆ ರಾಜದೃಷ್ಟಿಯನ್ನು ದೊರಕಿಸಿದ್ದು ಜೀನ್ ಆಡ್ರಿಯನ್ ಹೆವಲೇಟಿಕಸ್ (1661–1727) ಎಂಬ ವೈದ್ಯ. ಫ್ರಾನ್ಸ್ ಸಾಮ್ರಾಜ್ಯದ ರಾಜಕುಮಾರ ಡಾಫಿನ್‌ನನಿಗೆ ತುಂಬ ದಿನಗಳಿಂದ ವಿಪರೀತ ಭೇದಿಯಾಗುತ್ತಿತ್ತು. ಹೆವಲೇಟಿಕಸ್ ಇಪಿಕಾಕುವಾನದ ಬೇರಿನ ಪುಡಿಯನ್ನು ನೀಡಿದ. ಭೇದಿಯು ತಕ್ಷಣ ನಿಂತಿತು. ಆತ ಪೂರ್ಣ ರೂಪದಲ್ಲಿ ಚೇತರಿಸಿಕೊಂಡ. ಫ್ರಾನ್ಸಿನ ಅರಸ ಲೂಯಿ–14 (1638–1715) ನಿಗೆ ಬಹಳ ಸಂತೋಷವಾಯಿತು. ಕೂಡಲೇ ಅರಸನು, ಫ್ರಾನ್ಸ್ ದೇಶದಲ್ಲಿ ಇಪಿಕಾಕುವಾನದ ಬೇರು ಮತ್ತು ಪುಡಿಯನ್ನು ಮಾರುವ ಪರಿಪೂರ್ಣ ಅಧಿಕಾರವನ್ನು ಹೆವಲೇಟಿಕಸನಿಗೆ ನೀಡಿದ. ಇದರ ಪರಿಪೂರ್ಣ ಲಾಭವನ್ನು ಪಡೆದ ಹೆವಲೇಟಿಕಸ್ ಅತ್ಯಲ್ಪಕಾಲದಲ್ಲಿ ಶ್ರೀಮಂತನಾದ. ಇದನ್ನು ಕಂಡ ಫ್ರೆಂಚ್ ಸರಕಾರಕ್ಕೆ ಹೊಟ್ಟೆ ಉರಿ ಬಂತು. ಅರಸನು ತಪ್ಪು ತೀರ್ಮಾನವನ್ನು ತೆಗೆದುಕೊಂಡ ಎಂಬ ಅಭಿಪ್ರಾಯವನ್ನು ವ್ಯಕ್ತಪಡಿಸಿತು. ಕೂಡಲೇ 1000 ಚಿನ್ನದ ನಾಣ್ಯಗಳನ್ನು ನೀಡಿ, ಹೆವಲೇಟಿಕಸನಿಗೆ ನೀಡಿದ್ದ ಅನುಮತಿಯನ್ನು ಸರಕಾರವು ಹಿಂದಕ್ಕೆ ಪಡೆಯಿತು.

18ನೆಯ ಶತಮಾನದ ಯೂರೋಪಿನಲ್ಲಿ ಇಪಿಕಾಕುವಾನದ ಬೇರಿನ ಪುಡಿಯು ಅಪಾರ ಜನಪ್ರೀತಿಯನ್ನು ಗಳಿಸಿತು. ವೈದ್ಯರು ತಮ್ಮ ಅನುಭವದಿಂದ ಕೆಲವು ಸತ್ಯಗಳನ್ನು ಮನಗಂಡಿದ್ದರು. ಪುಡಿಯನ್ನು ಕಡಿಮೆ ಪ್ರಮಾಣದಲ್ಲಿ ನೀಡಿದರೆ ಅದು ಬೆವರನ್ನು ಹರಿಸುತ್ತಿತ್ತು. ಬೆವರು ಹರಿಯುವಾಗ, ಅದು ತನ್ನೊಡನೆ ಸಾಕಷ್ಟು ಶರೀರದ ಉಷ್ಣಾಂಶವನ್ನು ಪರಿಸರದೊಳಗೆ ಹರಿಸುತ್ತಿತ್ತು. ಹಾಗೆಯೇ ಅದು ಶ್ವಾಸಕೋಶಗಳಲ್ಲಿ ಗಟ್ಟಿಯಾಗಿರುವ ಕಫವನ್ನು ಕರಗಿಸಿ ಹೊರಬರಲು ನೆರವಾಗುತ್ತಿತ್ತು. ಇದೇ ಪುಡಿಯನ್ನು ನಿಗದಿತ ಪ್ರಮಾಣಕ್ಕಿಂತ ಹೆಚ್ಚು ಬಳಸಿದರೆ, ಅದು ವಾಂತಿ ಮತ್ತು ಭೇದಿಯನ್ನು ಉಂಟು ಮಾಡುತ್ತಿತ್ತು. ಅಂದಿನ ದಿನಗಳಲ್ಲಿ ಹಿಪ್ಪೋಕ್ರೇಟ್ಸ್ ಮಂಡಿಸಿದ್ದ ರಸ ಸಿದ್ಧಾಂತವನ್ನು (ಹ್ಯೂಮರ ಥಿಯರಿ) ವೈದ್ಯರು ಪರಿಪಾಲಿಸುತ್ತಿದ್ದರು. ನಮ್ಮ ದೇಹದಲ್ಲಿ ರಕ್ತ, ಕಫ, ಹಳದಿ ಪಿತ್ತ ಮತ್ತು ಕಪ್ಪು ಪಿತ್ತ ಎಂಬ ರಸಗಳಿವೆ. ಈ ನಾಲ್ಕು ರಸಗಳು ಸಮವಾಗಿದ್ದಾಗ ಆರೋಗ್ಯ; ವಿಷಮವಾಗಿದ್ದಾಗ ಅನಾರೋಗ್ಯ ಉಂಟಾಗುತ್ತದೆ ಎನ್ನುವುದು ಈ ಸಿದ್ಧಾಂತದ ತಿರುಳು. ಹಾಗಾಗಿ ಸಮರಸವನ್ನು ಸಾಧಿಸಲು ರಕ್ತವಿಮೋಚನವನ್ನು ಮಾಡುತ್ತಿದ್ದರು. ವಾಂತಿ ಮತ್ತು ಭೇದಿಯನ್ನು ಮಾಡಿಸುತ್ತಿದ್ದರು. ಅದಕ್ಕಾಗಿ ಇಪಿಕಾಕುವಾನದ ಪುಡಿಯನ್ನು ಬಳಸುತ್ತಿದ್ದರು. 18ನೆಯ ಶತಮಾನದ ಪ್ಯಾರಿಸ್ ನಗರವು ವಿಷ ಪ್ರಾಷನಕ್ಕೆ ಪ್ರಸಿದ್ಧವಾಗಿತ್ತು. ಯಾರು ಯಾರಿಗೆ ಯಾವಾಗ ಯಾವ ರೀತಿಯ ವಿಷವನ್ನು ಹಾಕುತ್ತಾರೋ ಎನ್ನುವ ಭೀತಿಯು ಸದಾ ಕಾಡುತ್ತಿತ್ತು. ಅಂದಿನ ದಿನಗಳಲ್ಲಿ ಶಂಖಪಾಷಾಣ (ಆರ್ಸೆನಿಕ್) ಆಂಟಿಮನಿ, ಹೆನ್ಬೇನ್‌ಗಳನ್ನು ವಿಷವಸ್ತುಗಳನ್ನಾಗಿ ಬಳಸುತ್ತಿದ್ದರು. ಆಹಾರದ ಮೂಲಕ ಹಾಕಿದ ವಿಷವನ್ನು ಹೊರತೆಗೆಯಲು ವಮನವೇ ಪ್ರಧಾನ ಮಾರ್ಗವಾಗಿತ್ತು. ಹಾಗಾಗಿ ವಾಂತಿಯನ್ನು ಮಾಡಿಸಲು ಇಪಿಕಾಕುವಾನವನ್ನು ಧಾರಾಳವಾಗಿ ಬಳಸುತ್ತಿದ್ದರು.

ಥಾಮಸ್ ಡೋವರ್ (1660–1742) ಓರ್ವ ಇಂಗ್ಲಿಷ್ ವೈದ್ಯ. ಡೋವರ್ ಪಲ್ವಿಸ್ ಇಪಿಕಾಕುವನ ಅಥವ ಡೋವರ್ಸ್ ಪೌಡರ್ ತಯಾರಿಸಿದ. ಇದು ಸುಮಾರು 200 ವರ್ಷಗಳವರೆಗೆ ತನ್ನ ಖ್ಯಾತಿಯನ್ನು ಉಳಿಸಿಕೊಂಡಿತು. ಅಂದಿನ ಯೂರೋಪಿನಲ್ಲಿ, ಕಾಲ್ಚಿಸಿನ್ ಎಂಬ ಔಷಧವು ಬರುವವರಿಗೂ, ಕೀಲುವಾತಕಿ ಅಥವ ಗೌಟ್ ಗುಣಪಡಿಸಲು ಡೋವರ್ಸ್ ಪೌಡರ್ ಬಳಸುತ್ತಿದ್ದರು. ಡೋವರ್ಸ್ ಪೌಡರಿನಲ್ಲಿ ಇಪಿಕಾಕುವಾನ, ಅಫೀಮು, ಸಾಲ್ಟ್ ಪೀಟರ್ (ಪೊಟಾಷಿಯಂ ನೈಟ್ರೇಟ್) ಮತ್ತು ಕ್ರೀಮ್ ಆಫ್ ಟಾರ್ಟರ್ (ಪೊಟಾಷಿಯಂ ಬೈಟಾರ್ಟ್ರೇಟ್) ಗಳಿದ್ದವು. ಡೋವರ್, ಸಣ್ಣಪುಟ್ಟ ಜ್ವರಗಳನ್ನು ಗುಣಪಡಿಸಲು ಅಲ್ಪ ಪ್ರಮಾಣದ ಪುಡಿಯನ್ನು ನೀಡುತ್ತಿದ್ದ. ರಕ್ತಭೇದಿ (ಅಮೀಬಿಯಾಸಿಸ್) ಅಥವ ಕೀಲುವಾತಕಿಯಲ್ಲಿ ಅಧಿಕ ಪ್ರಮಾಣದ ಪೌಡರನ್ನು ನೀಡುತ್ತಿದ್ದ.

18ನೆಯ ಶತಮಾನವು ಮುಗಿದು, 19ನೆಯ ಶತಮಾನವು ಆರಂಭವಾಗುವ ವೇಳೆಗೆ ರಸಾಯನ ವಿಜ್ಞಾನ, ಸಸ್ಯ ವಿಜ್ಞಾನ ಹಾಗೂ ಔಷಧ ವಿಜ್ಞಾನ ಹೊಸ ಪರಿಕಲ್ಪನೆಗಳು ಉದಯಿಸಿದವು. ಅವುಗಳ ನೇರ ಪರಿಣಾಮವು ವೈದ್ಯಕೀಯ ಚಿಕಿತ್ಸೆಯ ಸ್ವರೂಪವನ್ನೇ ಬದಲಿಸಿದವು. ಈ ಬದಲಾವಣೆಗೆ ಮೂವರು ಕಾರಣರಾಗಿದ್ದರು. ಅಂಗಕ್ರಿಯಾ ವಿಜ್ಞಾನಿ ಫ್ರಾಂಕೋಯಿಸ್ ಮೆಗಂಡಿ (1783–1855), ಆಲ್ಕಲಾಯ್ಡ್‌ಗಳನ್ನು ಆವಿಷ್ಕರಿಸಿದ ಪಿಯರಿ ಜೋಸೆಫ್ ಪೆಲ್ಲೆಟಿಯರ್ (1788–1842) ಮತ್ತು ಔಷಧ ತಯಾರಿಕಾ ವಿಜ್ಞಾನಿಯಾಗಿದ್ದ ಜೋಸೆಫ್ ಬಿಯಾನಮಿ ಕೆವೆಂಟು (1795–1877). ಈ ತ್ರಿಮೂರ್ತಿಗಳ ತಂಡವು ಸಸ್ಯದಲ್ಲಿ ನಿಗದಿತ ಗುಣಲಕ್ಷಣಗಳಿಗೆ ಕಾರಣವಾಗುವ ಆಲ್ಕಲಾಯ್ಡುಗಳನ್ನು ಪತ್ತೆಹಚ್ಚಿದರು. ಅವರು ಪತ್ತೆ ಹಚ್ಚಿದ ಆಲ್ಕಲಾಯ್ಡುಗಳಲ್ಲಿ ಎಮೆಟಿನ್, ಬ್ರೂಸಿನ್, ಸ್ಟ್ರಿಕ್ನಿನ್ ಮತ್ತು ಕ್ವಿನೈನ್ ಮುಖ್ಯವಾದವು. ಇವರ ಜತೆಯಲ್ಲಿ ಮ್ಯಾಥ್ಯೂ ಜೋಸೆಫ್ ಬೊನಾವೆಂಚರ್ ಆರ್ಫಿಲ (1787–1853) ಸೇರಿಕೊಂಡ. ಈತನನ್ನು ಆಧುನಿಕ ವಿಷವಿಜ್ಞಾನದ ಪಿತಾಮಹ ಎಂದು ಕರೆಯುವುದುಂಟು. ಆಲ್ಕಲಾಯ್ಡುಗಳು ಯಾವ ರೀತಿಯ ವಿಷ ದುಷ್ಪರಿಣಾಮಗಳನ್ನು ಬೀರಬಹುದು ಎನ್ನುವ ಬಗ್ಗೆ ಪ್ರಾಣಿಗಳಲ್ಲಿ ಅಧ್ಯಯನವನ್ನು ಮಾಡಿ ಉಪಯುಕ್ತ ಆಲ್ಕಲಾಯ್ಡುಗಳು ಮನುಕುಲಕ್ಕೆ ದೊರೆಯುವಂತೆ ಮಾಡಿದ.

1850 ರಿಂದ 1900ರವರೆಗೆ ಐವತ್ತು ವರ್ಷಗಳು ಸೂಕ್ಷ್ಮಜೀವಿವಿಜ್ಞಾನ ಹಾಗೂ ರೋಗ ವಿಜ್ಞಾನಗಳ ಪಾಲಿಗೆ ಸುವರ್ಣಯುಗವೆನಿಸಿತು. ಈ ಅವಧಿಯು ವೈದ್ಯಕೀಯ ವಿಜ್ಞಾನವನ್ನು ಆಧುನಿಕತೆಯತ್ತ ಕರೆದೊಯ್ದಿತು. ಈ ವೇಳೆಗೆ ಸಂಯುಕ್ತ ಸೂಕ್ಷ್ಮದರ್ಶಕ (ಕಾಂಪೌಂಡ್ ಮೈಕ್ರೋಸ್ಕೋಪ್) ನಿರ್ಮಾಣವಾಗಿತ್ತು. ಸೂಕ್ಷ್ಮಜೀವಿಗಳನ್ನು ವರ್ಗೀಕರಿಸಲು ನೆರವಾಗುವ ಬಣ್ಣಗಟ್ಟುವಿಕೆಯ ತಂತ್ರಜ್ಞಾನವು (ಸ್ಟೇಯ್ನಿಂಗ್) ಅಸ್ತಿತ್ವಕ್ಕೆ ಬಂದಿತ್ತು. ಸೂಕ್ಷ್ಮಜೀವಿಗಳನ್ನು ಪ್ರಯೋಗಾಲದಲ್ಲಿ ಬೆಳೆಸುವ ಕೃಷಿಕೆಯ (ಕಲ್ಚರ್) ತಂತ್ರಜ್ಞಾನವು ಅಭಿವೃದ್ಧಿಗೊಂಡಿತು. 1975. ರಷ್ಯನ್ ರೋಗ ಶಾಸ್ತ್ರಜ್ಞ ಫ್ಯೋದೋರ್ ಅಲೆಗ್ಸಾಂಡ್ರೋವಿಚ್ ಲೆಶ್ (1840–1903) ಮಾರ್ಕೋಫ್ ಎನ್ನುವರೋಗಿಯುರಕ್ತಭೇದಿಯಿಂದ ನರಳುತ್ತಿದ್ದ. ಅವನ ಮಲವನ್ನು ಪರೀಕ್ಷಿಸುತ್ತಿರುವಾಗ ಒಂದು ಅಮೀಬದಂತಹ ಜೀವಿಯು ಅದರಲ್ಲಿ ಕಂಡು ಬಂದಿತು. ಮುಂದೆ ಈ ಅಮೀಬ ರೀತಿಯ ಜೀವಿಗೆ ಎಂಟಮೀಬ ಹಿಸ್ಟೋಲೈಟಿಕ ಎಂದು ನಾಮಕರಣವನ್ನು ಮಾಡಿದರು. ಈ ಆದಿಜೀವಿಯು ಅಮೀಬಿಕ ಆಮಶಂಕೆ ಅಥವ ರಕ್ತಭೇದಿಗೆ ಕಾರಣವಾಗಿತ್ತು.

ಇಪಿಕಾಕುವಾನಕ್ಕೆ ಕ್ಯಾರಾಪೀಕಿಯ ಇಪಿಕಾಕುವಾನ ಎಂದು ವೈಜ್ಞಾನಿಕವಾಗಿ ನಾಮಕರಣವನ್ನು ಮಾಡಿದರು. ಇಪಿಕಾಕುವಾನದ ಬೇರಿನಲ್ಲಿ ಎಮೆಟಿನ್ ಮತ್ತು ಸೆಫಾಲಿನ್ ಎಂಬ ಎರಡು ಮುಖ್ಯ ಆಲ್ಕಲಾಯ್ಡುಗಳು ದೊರೆತವು. ಲಂಡನ್ನಿನ ವೈದ್ಯ ಲಿಯೋನಾರ್ಡ್ ರೋಗರ್ಸ್ (1868–1962) ಅಂದಿನ ಕೋಲ್ಕತಾದಲ್ಲಿ ಕೋಲ್ಕತಾ ಉಷ್ಣವಲಯದ ರೋಗಗಳ ವೈದ್ಯಕೀಯ ವಿದ್ಯಾಲಯವನ್ನು ಸ್ಥಾಪನೆಯಲ್ಲಿ ಪ್ರಧಾನ ಪಾತ್ರವಹಿಸಿದ್ದ. ಕಾಲ ಅಜ಼ರ್, ಹಾವಿನ ಕಡಿತ, ಕಾಲರ, ಕುಷ್ಠ ಮುಂತಾದ ರೋಗಗಳ ನಿಯಂತ್ರಣಕ್ಕೆ ಕ್ರಮಬದ್ಧ ಚಿಕಿತ್ಸೆಯನ್ನು ರೂಪಿಸಿದ್ದ. ಇವನು ಪರಿಶುದ್ಧ ಎಮಿಟಿನ್‌ನನ್ನು ಅಮೀಬಿಕ್ ಆಮಶಂಕೆಯ ರೋಗಿಗಳ ಮೇಲೆ ಪ್ರಯೋಗಿಸಿದ. ಎಮೆಟಿನ್‌ನನ್ನು ಇಂಜಕ್ಷನ್ ಮೂಲಕ ನೀಡಿದರೆ, ಅದು ರಕ್ತಭೇದಿಯನ್ನು ತಕ್ಷಣವೇ ನಿಲ್ಲಿಸುತ್ತದೆ ಎಂದ. ಆದರೆ ಎಮೆಟಿನ್ ಅಮೃತವಾಗುವ ಇಲ್ಲವೇ ವಿಷವಾಗುವ ಅಂತರವು ಕೂದಲೆಳೆಯಷ್ಟು ಸೂಕ್ಷ್ಮವಾಗಿದೆ ಎನ್ನುವುದನ್ನು ಗಮನಿಸಿದ. ಎಮೆಟಿನ್ ಹಲವರ ಹೃದಯದ ಮೇಲೆ ತೀವ್ರ ಪಾರ್ಶ್ವಪರಿಣಾಮವನ್ನು ಉಂಟು ಮಾಡಿ ಹಠಾತ್ ಸಾವಿಗೆ ಕಾರಣವಾಗುವುದನ್ನು ಮನಗಂಡ. ಹಾಗಾಗಿ ಎಮೆಟಿನ್ ಖ್ಯಾತಿಯು ಅತ್ಯಲ್ಪಕಾಲದಲ್ಲಿಯೇ ಧರೆಗಿಳಿಯಿತು. 1950ರ ದಶಕದಲ್ಲಿ ಡೈಲಾಕ್ಸನಾಯ್ಡ್ ಮತ್ತು ಮೆಟ್ರೋನಿಡಜ಼ೋಲ್ ಎಂಬ ಸುರಕ್ಷಿತ ಔಷಧಗಳು ಮಾರುಕಟ್ಟೆಗೆ ಬಂದವು. ಹಾಗಾಗಿ ರಕ್ತಭೇದಿಗೆ ಎಮೆಟಿನ್ ಕೊಡುವ ಪದ್ಧತಿಯು ಪೂರ್ಣವಾಗಿ ನಿಂತುಹೋಯಿತು.

ಇಪಿಕಾಕುವಾನವು ವಮನವನ್ನು ಉಂಟು ಮಾಡುವ ಪ್ರಬಲ ಔಷಧ. ವಮನಕ್ಕೆ ಕಾರಣ ಎಮೆಟಿನ್ ಮತ್ತು ಸೆಫಾಲಿನ್. ಸೆಫಾಲಿನ್ ಎಮೆಟಿನ್‌ಗಿಂತಲೂ ಶಕ್ತಿಶಾಲಿಯಾದದ್ದು. ಇದು ನೇರವಾಗಿ ಅನ್ನನಾಳ ಮತ್ತು ಜಠರವನ್ನು ಕೆರಳಿಸಿ ವಾಂತಿಯನ್ನು ಉಂಟು ಮಾಡುವುದರ ಜತೆಯಲ್ಲಿ, ಕರುಳಿನ ಮೂಲಕ ರಕ್ತಪ್ರವಾಹದಲ್ಲಿ ಬೆರೆತು ಮಿದುಳಿನ ಮೆಡುಲ್ಲಾ ಅಬ್ಲಾಂಗಟವನ್ನು ತಲುಪಿ ಅಲ್ಲಿರುವ ವಮನ ಕೇಂದ್ರವನ್ನು ಕೆರಳಿಸುತ್ತದೆ. ಹಾಗಾಗಿ ವಾಂತಿಯಾಗುತ್ತದೆ. ವಿಷಪ್ರಾಶನವಾದ ಪ್ರಕರಣಗಳಲ್ಲಿ ಇಪಿಕಾಕ್ ಸಿರಪ್ ಕೊಡುತ್ತಿದ್ದರು. ಔಷಧವನ್ನು ಸೇವಿಸಿದ 20 ನಿಮಿಷಗಳಲ್ಲಿ ವಾಂತಿಯಾಗುತ್ತಿತ್ತು. ಇದು ಶೇ.90ರಷ್ಟು ಪ್ರಕರಣಗಳಲ್ಲಿ ಸುರಕ್ಷಿತವಾಗಿ ಕೆಲಸ ಮಾಡುತ್ತಿತ್ತು. ಆದರೆ ಕೆಲವರಲ್ಲಿ ಮಾತ್ರ ಅನ್ನನಾಳ ಅಥವ ಜಠರವನ್ನು ಛಿದ್ರ ಛಿದ್ರಗೊಳಿಸುತ್ತಿತ್ತು. ಹಾಗಾಗಿ ಈಗ ಇಪಿಕಾಕುವಾನವನ್ನು ವಮನಕಾರಿಯಾಗಿ ಬಳಸುವ ಪದ್ಧತಿಯೂ ನಿಂತು ಹೋಗಿದೆ. ಆಕ್ಟಿವೇಟೆಡ್ ಚಾರ್ಕೋಲ್‌ನ್ನು ಬಳಸಲಾಗುತ್ತಿದೆ.

ಇಂದು ಇಪಿಕಾಕುವಾನದ ಬಳಕ್ಕೆ ಪೂರ್ಣ ನಿಂತಿದೆ. ಆದರೆ ಉಷ್ಣವಲಯದ ರೋಗಗಳ ಚಿಕಿತ್ಸಾ ಇತಿಹಾಸದಲ್ಲಿ ಇಪಿಕಾಕುವಾನಕ್ಕೆ ಅಚ್ಚಳಿಯದ ಸ್ಥಾನವು ಸ್ಥಿರವಾಗಿದೆ.

ರಾಜನೀತಿ ಬದಲು ಯುವನೀತಿ: ಮೋದಿ ಮಂತ್ರ

ಅಭಿಮತ

ಡಿ.ಎಸ್.ಅರುಣ್

vveditoped@gmail.com

ಸತತ ಮೂರನೇ ಬಾರಿಗೆ ಪ್ರಚಂಡ ಜನಾದೇಶದಿಂದ ದೇಶದ ಆಡಳಿತ ಚುಕ್ಕಾಣಿ ಹಿಡಿದಿರುವ ನರೇಂದ್ರ ಮೋದಿ ನೇತೃತ್ವದ ಎನ್‌ಡಿಎ ಸರಕಾರವು ತನ್ನ ಮೊದಲ ಪೂರ್ಣ ಪ್ರಮಾಣದ ಆಯವ್ಯಯ ಪತ್ರವನ್ನು ಸಂಸತ್ತಿನ ಮುಂದೆ ಮಂಡಿಸಿದೆ. ಸರಕಾರಕ್ಕೆ ಬರುವ ಆದಾಯಗಳನ್ನು ಕ್ರೋಢೀಕರಿಸಿ, ಸರಕಾರದ ಆದ್ಯತಾ ವಲಯಗಳನ್ನು ನಿರ್ಧರಿಸಿ, ಅವುಗಳಿಗೆ ತಗಲುವ ವೆಚ್ಚಕ್ಕೆ ಅನುದಾನ ಹಂಚಿಕೆ ಮಾಡುವ ಆರ್ಥಿಕ ಸಾಧನವೇ ಬಜೆಟ್. ಪ್ರತಿಯೊಂದು ಸರಕಾರಕ್ಕೂ ತನ್ನದೇ ಆದ ಆದ್ಯತಾ ವಲಯಗಳಿರುತ್ತವೆ; ಸರಕಾರಕ್ಕೆ ಬರುವ ಒಟ್ಟು ಆದಾಯವನ್ನು ಪರಾಮರ್ಶಿಸಿ, ವೆಚ್ಚಗಳನ್ನು ಸರಿದೂಗಿಸಿ, ಉಳಿತಾಯದ ಹಣದಲ್ಲಿ ಘೋಷಿಸಬಹುದಾದ ಘೋಷಣೆಗಳನ್ನು ಕೇಂದ್ರ ಸರಕಾರದ ಬಜೆಟ್‌ನಲ್ಲಿ ಕಾಣಬಹುದು.

ಬದಲಾದ ರಾಜಕೀಯದಲ್ಲಿ ರಾಜ್ಯದ ಬಜೆಟ್‌ಗಳನ್ನು ಫ್ರೀಬೀಸ್‌ಗಳ ಮೂಲಕ ವೈಭವೀಕರಿಸಲಾಗುತ್ತಿದೆ. ಈ ಉಚಿತವೆಂಬ ಚಕ್ರವ್ಯೂಹದ ನಡುವೆ ಕೇಂದ್ರ ಸರಕಾರವೂ ಹೆಚ್ಚಿನ ಸಂಖ್ಯೆಯ ಫ್ರೀಬೀಸ್ ಘೋಷಿಸಬಹುದೆಂದು ಎಲ್ಲರೂ ಭಾವಿಸುತ್ತಿದ್ದರು ಮತ್ತು ಫ್ರೀಬೀಸ್ ಘೋಷಣೆ ಇಂದಿನ ರಾಜನೀತಿಯ ಅತ್ಯವಶ್ಯಕ ಭಾಗವಾಗಿದೆ ಎಂಬುದರಲ್ಲಿ ಅತಿಶಯೋಕ್ತಿಯಿಲ್ಲ. ಆದರೆ ರಾಜನೀತಿಯನ್ನು; ಫ್ರೀಬೀಸ್‌ಗಳ ಚಕ್ರವ್ಯೂಹವನ್ನು; ಬಾಹ್ಯ ಮತ್ತು ಆಂತರಿಕ ಒತ್ತಡವನ್ನು; ಪ್ರತಿ ವರ್ಗದ ಒತ್ತಾಸೆಗಳನ್ನು ಗಮನದಲ್ಲಿಟ್ಟುಕೊಂಡು ಭವಿಷ್ಯದ ದೃಷ್ಟಿಯಿಂದ ದೇಶದ ಯುವಕರಿಗಾಗಿ ರಾಜನೀತಿಯ ಬದಲಾಗಿ ಮೋದಿಯವರು ಯುವನೀತಿಯನ್ನು ಒಪ್ಪಿಕೊಂಡಿದ್ದಾರೆ ಎನ್ನುವುದು ಈ ಬಾರಿಯ ಬಜೆಟ್‌ನಿಂದ ಸ್ಪಷ್ಟವಾಗುತ್ತದೆ.

ಒಂಬತ್ತು ಆದ್ಯತೆಯ ವಲಯವನ್ನು ಗುರುತಿಸಿರುವ ಕೇಂದ್ರದ ಬಜೆಟ್‌ನಲ್ಲಿ ಎರಡನೇ ಆದ್ಯತಾ ವಲಯವೇ ಕೌಶಲ್ಯ ಅಭಿವೃದ್ಧಿ.

–ಒಬ್ಬ ಕೈಗಾರಿಕೋದ್ಯಮಿಯಾಗಿ ಹಾಗೂ ಶಿವಮೊಗ್ಗ ಜಿಲ್ಲೆಯ ಪ್ರತಿಷ್ಠಿತ ಶಿಕ್ಷಣ ಸಂಸ್ಥೆಯ ನಿರ್ದೇಶಕನಾಗಿ ನಾನು ಹಲವಾರು ವೇದಿಕೆಗಳಲ್ಲಿ ಈಗಾಗಲೇ ಪ್ರಸ್ತಾಪಿಸಿರುವ ವಿಷಯವೇನೆಂದರೆ. ವಿದ್ಯಾರ್ಥಿಗಳು ಕೇವಲ ಪದವಿಯನ್ನು ಪಡೆಯದೇ, ಉದ್ಯೋಗ ಕ್ಷೇತ್ರದಲ್ಲಿ ಬೇಕಾದ ಕೌಶಲ್ಯಗಳನ್ನು ಪಡೆದುಕೊಂಡರೆ ಯುವಕರಿಗೆ ತಮ್ಮ ಓದಿಗೆ ತಕ್ಕುದಾದ ಕೆಲಸ ದೊರೆಯುವುದು ಹಾಗೂ ದೇಶದ ನಿರುದ್ಯೋಗ ಸಮಸ್ಯೆಗೆ ಉತ್ತರ ದೊರಕುವುದು.

ಸಾಮಾನ್ಯವಾಗಿ ಒಬ್ಬ ಉತ್ತಮ ಕೆಲಸಗಾರನಿಗೆ ಯಾವಾಗಲೂ ಕೆಲಸದ ಅವಕಾಶಗಳು ಸಿದ್ಧವಾಗಿರುತ್ತವೆ ಆದರೆ ಕೆಲಸ ಕೇಳಿಕೊಂಡು ಬರುವಂತಹ ಹಲವು ಯುವಕರು ಪ್ರಾಮಾಣಿಕರಾಗಿದ್ದರೂ, ನೀತಿವಂತರಾಗಿದ್ದರೂ, ಉತ್ತಮ ಅಂಕ ಹೊಂದಿದ್ದರೂ ಕೌಶಲ್ಯದ ಕ್ಷಮತೆಯಿರದ ಕಾರಣ ಕೆಲಸ ದೊರೆಯುವುದಿಲ್ಲ. ಈ ತೊಂದರೆಗೆ ಪರಿಹಾರ ಕಂಡುಕೊಳ್ಳುವ ಉದ್ದೇಶದಿಂದ ನಮ್ಮ ಶಿವಮೊಗ್ಗದಲ್ಲಿ ನಾವೆಲ್ಲರೂ ಸೇರಿ ಶಿವಮೊಗ್ಗ ಚೇಂಬರ್ ಆಫ್ ಕಾಮರ್ಸ್ ವತಿಯಿಂದ ಸ್ಕಿಲ್ ಟ್ರೈನಿಂಗ್ ಸೆಂಟರ್ ಸ್ಥಾಪಿಸಿರುವ ಪ್ರಮುಖ ಉದ್ದೇಶವೇ ವಿದ್ಯಾರ್ಥಿಗಳಲ್ಲಿರುವ 'ಸ್ಕಿಲ್ ಗ್ಯಾಪ್' ಅನ್ನು ಕಡಿಮೆ ಮಾಡಬೇಕೆಂಬುದು. ಈ ನಿಟ್ಟಿನಲ್ಲಿ ಅತ್ಯಂತ ಸ್ವಾಗತಾರ್ಹವಾದ ಮತ್ತು ಅತ್ಯಂತ ಅವಶ್ಯಕವಾದ ಕೌಶಲ್ಯ ಅಭಿವೃದ್ಧಿಗೆ ಪೂರಕವಾದ ವಿಷಯಗಳನ್ನು ಕೇಂದ್ರದ ಬಜೆಟ್ನಲ್ಲಿ ಪ್ರಸ್ತಾಪಿಸಿರುವುದು. ಮುಂದಿನ ಐದು ವರ್ಷದ ಅವಧಿಗೆ ಮೋದಿ ಸರಕಾರವು ನಿರುದ್ಯೋಗ ಸಮಸ್ಯೆಗೆ ಶಾಶ್ವತ ಪರಿಹಾರ ನೀಡುವ ದಿಸೆಯಲ್ಲಿ ದಿಟ್ಟ ಹೆಜ್ಜೆ ಇಟ್ಟಿದೆ ಎಂದು ಹೇಳಬಹುದಾಗಿದೆ.

ವಿದ್ಯಾರ್ಥಿಗಳಿಗೆ ಪ್ರತಿ ತಿಂಗಳು 5000 ರು. ನೀಡುವ ಮತ್ತು ದೇಶದ ಪ್ರತಿಷ್ಠಿತ ಕಂಪನಿಗಳಲ್ಲಿ 'ಇಂಟರ್ನ್‌ಶಿಪ್ ಆಪರ್ಚುನಿಟಿ' ನೀಡುವಂತಹ ಯೋಜನೆ, ವಿದ್ಯಾರ್ಥಿಗಳಲ್ಲಿರುವ ಸ್ಕಿಲ್‌ಗ್ಯಾಪ್ ಸಮಸ್ಯೆಯನ್ನು ಅತ್ಯಂತ ಪರಿಣಾಮಕಾರಿಯಾಗಿ ಕಡಿಮೆ ಮಾಡುವುದರಲ್ಲಿ ಅನುಮಾನವಿಲ್ಲ. ಈ ಯೋಜನೆ ದೇಶದ ಒಂದು ಕೋಟಿ ಯುವಕರನ್ನು ತಲುಪುವ ಮಹತ್ವಕಾಂಕ್ಷೆಯ ಯೋಜನೆಯಾಗಿದೆ. ಈ ಯೋಜನೆಯ ಮೂಲಕ ಉದ್ಯಮಶೀಲ ಕ್ಷೇತ್ರದಲ್ಲಿ ದೊಡ್ಡ ಕ್ರಾಂತಿಯಾಗುವುದರಲ್ಲಿ ಅನುಮಾನವಿಲ್ಲ. ಈಗಾಗಲೇ ದೊಡ್ಡ ದೊಡ್ಡ ಕಂಪನಿಗಳು ಮತ್ತು ವಿದ್ಯಾರ್ಥಿ ಸಮೂಹ ಈ ಯೋಜನೆಯನ್ನು ಮುಕ್ತ ಕಂಠದಿಂದ ಸ್ವಾಗತಿಸಿದ್ದಾರೆ.

ಯೋಜನಾನಾಂ ಸಹಸ್ರಂ ತು ಶನೈರ್ಗಚ್ಛೇತ್ ಪಿಪಿಲಿಕಾ।
ಆಗಚ್ಛನ್ ವೈನತೆಯೋಪಿ ಪದ್ಮೇಕಂ ನ ಗಚ್ಛತಿ॥

ಇರುವೆಯಂತಹ ಪುಟ್ಟ ಜೀವಿಯೂ ಸತತವಾಗಿ ನಡೆಯುತ್ತಿದ್ದರೆ ಸಾವಿರಾರು ಕಿಲೋಮೀಟರ್‌ಗಳಷ್ಟು ಮುಂದೆ ಚಲಿಸಬಹುದು. ಆದರೆ ಒಂದು ಹದ್ದು ತನ್ನ ಸ್ಥಳದಿಂದ ಕದಲದಿದ್ದರೆ ಅದು ಒಂದು ಅಡಿ ಕೂಡ ಮುಂದೆ ಚಲಿಸಲಾರದು ಎಂಬ ಉಕ್ತಿಯಂತೆ ನಮ್ಮ ದೇಶದ ಯುವ ಸಮೂಹ ಭಾರತ ಸರಕಾರದ ಈ ಯೋಜನೆಯ ಸದುಪಯೋಗವನ್ನು ಪಡೆದುಕೊಳ್ಳಬೇಕೆಂದು ಆಶಿಸುತ್ತೇನೆ.

ಹಸಿದ ಹೊಟ್ಟೆಗೆ ಊಟವನ್ನು ನೀಡುವ ಬದಲು ಅನ್ನ ಸಂಪಾದನೆಯ ವಿಧಾನವನ್ನು ಹೇಳಿಕೊಡುವುದೇ ಅತಿ ಶ್ರೇಷ್ಠವಾದದ್ದು. If someone is hungry, don't give him fish, teach him fishing ಎಂಬ ಮಾತಿನಂತೆ ಸುಮ್ಮನೆ ಕುಳಿತವರಿಗೆ ಭತ್ಯೆ ಕೊಡುವ ಬದಲು ದೇಶದ ಪ್ರತಿಷ್ಠಿತ ಕಂಪನಿಗಳಲ್ಲಿ ಓದಿನ ಜೊತೆಗೆ ಇಂಟರ್ನ್‌ಶಿಪ್ ಮಾಡುವಾಗ 5,000ರು. ಕೊಡುವ ಯೋಜನೆ, ಯುವ ಭಾರತದ ನಿರ್ಮಾಣಕ್ಕೆ ಅತ್ಯಂತ ಪೂರಕವಾದ ಯೋಜನೆ ಎಂದು ಹೇಳಬಹುದು.

ಯುವಕರ ಸಬಲೀಕರಣಕ್ಕೆ ಬಜೆಟ್‌ನಲ್ಲಿ ಇನ್ನೂ ಹತ್ತು ಹಲವು ಯೋಜನೆಗಳಿದ್ದು ಹೊಸ ಉದ್ಯೋಗವನ್ನು ಸ್ಥಾಪನೆ ಮಾಡುವ ಯುವಕರಿಗೆ ಸಹಾಯ ಮಾಡುವ ಧನಿಕರಿಗೆ ವಿಧಿಸುತ್ತಿದ್ದ 'ಏಂಜಲ್ ಟ್ಯಾಕ್ಸ್' ಅನ್ನು ಸರಕಾರವು ತೆಗೆದುಹಾಕಿದ್ದು, ಉನ್ನತ ವಿದ್ಯಾಭ್ಯಾಸಕ್ಕೆ ಪಡೆದುಕೊಳ್ಳುವ ಸಾಲದ ಮರುಪಾವತಿಗಾಗಿ 'ಇ–ವೋಚರ್' ವ್ಯವಸ್ಥೆ ಜಾರಿಗೆ ತಂದಿದ್ದು ಯುವ ರಾಷ್ಟ್ರ ನಿರ್ಮಾಣದ ಪರಿಕಲ್ಪನೆಯೆಡೆಗಿನ ಮಹಾಸಂಕಲ್ಪವಾಗಿದೆ.

(ಲೇಖಕರು: ವಿಧಾನ ಪರಿಷತ್ ಶಾಸಕರು ಹಾಗೂ ರಾಜ್ಯ ಬಿಜೆಪಿ ಕಾರ್ಯದರ್ಶಿ)

ಓದುಗರ ಒಣಿ
ಓದುಗರನ್ನು ಬಿಟ್ಟು ಇಲ್ಲಿ ಯಾರಿಗೂ ಪ್ರವೇಶವಿಲ್ಲ

ಉಜ್ವಲಾ ಗ್ಯಾಸ್ ವಿತರಿಸಿ

ಗ್ರಾಮೀಣ ಪ್ರದೇಶದಲ್ಲಿ ಸೌದೆ ಒಲೆ ಬಳಸಿ ಆಗುತ್ತಿದ್ದ ವಾಯು ಮಾಲಿನ್ಯ ಹಾಗೂ ಮಹಿಳೆಯರ ಆರೋಗ್ಯ ಸಮಸ್ಯೆಯಿಂದ ಪಾರು ಮಾಡುವ ಸಲುವಾಗಿ ಕೇಂದ್ರ ಸರಕಾರ ಸಬ್ಸಿಡಿ ದರದಲ್ಲಿ ಉಚಿತ ಅನಿಲ ಸಂಪರ್ಕ ಕಲ್ಪಿಸುವ ನಿಟ್ಟಿನಲ್ಲಿ ಉಜ್ವಲಾ ಎಂಬ ಯೋಜನೆಯನ್ನು ಜಾರಿಗೆ ತಂದಿತು. ಇದರಿಂದ ಅನೇಕ ಕುಟುಂಬಗಳು ಪ್ರಯೋಜನ ಪಡೆದವು. ಇದಕ್ಕೆ ಬೇಕಾದ ರೇಷನ್ ಕಾರ್ಡ್ ಮತ್ತು ಅದರಲ್ಲಿ ಇರುವ ಸದಸ್ಯರ ಫೋಟೋಗಳು ಜತೆಗೆ ಆಧಾರ್ ಕಾರ್ಡ್ ಕಡ್ಡಾಯ ಎಂದು ದಾಖಲೆಗಳ ವಿವರ ಪಡೆದು ಅವರ ಪಡಿತರ ಚೀಟಿಯಲ್ಲಿ ನಮೂದಾಗಿರುವ ವಿಳಾಸದ ಗ್ರಾಮೀಣ ಪ್ರದೇಶದಲ್ಲಿ ಅನಿಲ ಸಂಪರ್ಕ ಕಲ್ಪಿಸುವ ಜವಾಬ್ದಾರಿಯನ್ನು ಆ ಪ್ರದೇಶದ ಗ್ರಾಮೀಣ್ ವಿತರಕ್ ಕೇಂದ್ರಗಳಿಗೆ ವಹಿಸಲಾಗಿದೆ. ಆದರೆ ಕೆಲವು ಗ್ರಾಮೀಣ್ ವಿತರಕ್ ಕೇಂದ್ರಗಳು ಸರಿಯಾಗಿ ಈ ಉಚಿತ ಅನಿಲ ಸಂಪರ್ಕದ ವಿಷಯವಾಗಿ ಕಾರ್ಯ ನಿರ್ವಹಿಸುತ್ತಿಲ್ಲ, ಇದಕ್ಕೆ ಸಕಾರಾತ್ಮಕವಾಗಿ ಸ್ಪಂದಿಸಲು ಆ ಏರಿಯಾದ ಸೇಲ್ಸ್ ಆಫೀಸರ್ ಭೇಟಿ ನೀಡಿ ಪರಿಶೀಲನೆ ಮಾಡುತ್ತಿಲ್ಲ. ರಾಜ್ಯದ ಹಲವಾರು ಇಂಡೇನ್ ಗ್ರಾಮೀಣ್ ವಿತರಕ್ ಕೇಂದ್ರದಲ್ಲಿ ಇನ್ನೂ ವಿತರಣೆ ಮಾಡದೇ ಇರುವ ಉಜ್ವಲಾ ಗ್ಯಾಸ್‌ನ ಬಗ್ಗೆ ಅಲ್ಲಿನ ಸಮಸ್ಯೆ ಬಗೆಹರಿಯದೇ ಹಾಗೆ ಉಳಿದಿದೆ. ಈ ಹಿಂದೆ ಕೇಳಿದರೆ ಲೋಕಸಭಾ ಚುನಾವಣೆ ಹಿನ್ನೆಲೆಯಲ್ಲಿ ನೀತಿ ಸಂಹಿತೆ ಭೀತಿ ಎಂದು ಜಾರಿಕೊಂಡಿದ್ದರು. ಆದರೆ, ಈಗಾಗಲೇ ಕೇಂದ್ರದಲ್ಲಿ ಸರಕಾರವೇ ರಚನೆ ಆಗಿದೆ, ಇನ್ನೂ ಸೇಲ್ಸ್ ಆಫೀಸರ್ ಕಡೆಯಿಂದ ಯಾವುದೇ ಪ್ರತಿಕ್ರಿಯೆ ಬಂದಿಲ್ಲ ಎಂಬುದು ಅಲ್ಲಿಯವರ ಉಡಾಫೆಯ ಉತ್ತರ. ಈ ಸಂಬಂಧ ಇನ್ನೂ ಅದರ ಮಾಲೀಕರನ್ನು ಕೇಳಿದರೆ ಮುಗಿದೇ ಹೋಯಿತು. ಮುಖ್ಯ ವಿಷಯ ಏನೆಂದರೆ ಆ ಸೇಲ್ಸ್ ಆಫೀಸರ್‌ನ ಮೊಬೈಲ್ ಸಂಖ್ಯೆಯನ್ನು ಸಹ ನೋಟೀಸ್ ಬೋರ್ಡ್ ಮೇಲೆ ಅಸ್ಪಷ್ಟ ರೀತಿ ಕಾಣುವಂತೆ ಮಾಡಿದ್ದಾರೆ.

ಇದರಿಂದ ಹಲವರು ರೋಸಿಹೋಗಿ ಜನರಲ್ ಸಿಲಿಂಡರ್ ಅನ್ನೇ ಕೊಡಿ ಎಂದು ಸುಮ್ಮನಾಗಿದ್ದಾರೆ. ಹೀಗಾಗಿ ಕೆಲವರು ತುರ್ತಾಗಿ ಬೇಕಾದರೆ ಏಜೆನ್ಸಿಗಳು ಇದೇ ರೀತಿ ಕಾರ್ಯ ನಿರ್ವಹಿಸಲು ಮುಂದಾಗಿದ್ದಾರೆ. ಕೇಂದ್ರ ಸರಕಾರದ ಈ ಯೋಜನೆ ಗ್ರಾಮೀಣ ಪ್ರದೇಶದ ಜನರಿಗೆ ಮಹದುಪಕಾರ ಮಾಡಿದೆ. ಆದರೆ ಕೆಲ ಏಜೆನ್ಸಿಗಳು ಇದನ್ನು ಹಾಳು ಮಾಡುತ್ತಿವೆ. ಇನ್ನೂ ಮುಂದಾದರೂ ಪರಿಶೀಲನೆ ಮಾಡಿ ತುರ್ತಾಗಿ ಅಗತ್ಯ ಕ್ರಮ ಕೈಗೊಳ್ಳಬೇಕು ಎಂದು ಉಜ್ವಲಾ ಅನಿಲ ಸಂಪರ್ಕದ ಫಲಾನುಭವಿಗಳು ಮನವಿ ಮಾಡಿದ್ದಾರೆ.

–**ಗೋವಿಂದೇಗೌಡ ಎ ಎಸ್** ಪಿರಿಯಾಪಟ್ಟಣ

ಇನ್ನೂ ಸಮನಾಗಿ ಗುರುತಿಸಿಲ್ಲ

ಇತ್ತೀಚೆಗೆ ಹಲವು ಸ್ತ್ರೀಪರವಾದ ಹೇಳಿಕೆಗಳು ಬಿಟ್ಟೂಬಿಡದೆ ಭಾಷಣ, ಬರಹ, ಮಾಧ್ಯಮಗಳಲ್ಲಿ ಕಾಣ ಬರುತ್ತವೆ. ಕೆಲ ಉದಾಹರಣೆಗಳು ಹೀಗಿವೆ; ಹೆಣ್ಣು ಮನಸ್ಸು ಮಾಡಿದರೆ ಏನೂ ಮಾಡಿಯಾಳು, ಹೆಣ್ಣು ಇಂದು ಗಂಡಿಗೆ ಸಮಾನವಾದ ಅರ್ಹತೆ ಉಳ್ಳವಳು, ಹೆಣ್ಣು ರಿಕ್ಷಾ ಚಲಾಯಿಸುತ್ತಾಳೆ, ಒಬ್ಬ ಹೆಣ್ಣುಮಗಳು ಟ್ರಕ್ ಚಲಾಯಿಸಿದಳು, ರಕ್ಷಣಾಖಾತೆಯನ್ನು ಹೆಣ್ಣೊಬ್ಬಳು ನಿಭಾಯಿಸಿದಳು, ಆಕೆ ತಂತ್ರಜ್ಞಾನದಲ್ಲಿ ಹಿಂದೆ ಬಿದ್ದಿಲ್ಲ, ಆಕೆ ಚಂದ್ರಯಾನದ ರೂವಾರಿ ಹೆಣ್ಣೊಬ್ಬಳು ಕಲಿತರೆ ಒಂದು ಶಾಲೆ ತೆರೆದಂತೆ ಹೀಗೆ ತರಹೇವಾರಿಯಾಗಿ ಕೇಳಿಬರುವ ಸಂಗತಿಗಳು. ಇವನ್ನು ಗಮನಿಸುವಾಗ ನನಗೆ ಹುಟ್ಟಿಕೊಂಡ ಅರಿವು ಏನೆಂದರೆ ಖಂಡಿತವಾಗಿಯೂ ಹೆಣ್ಣನ್ನು ಗಂಡಿನ ಸರಿಸಮ ಅಂತ ಇನ್ನೂ ತಿಳಿದೇ ಇಲ್ಲ ಅಂಬುದು. ಒಮ್ಮೆ ಹೆಣ್ಣನ್ನು ಸಮರ್ಥಳು, ಗಂಡಿಗೆ ಸಮಾನಳು ಅಂತ ಜನಮಾನಸದಲ್ಲಿ ನೆಲೆ ನಿಂತುದಾದರೆ ಈ ಮೇಲಿನ ಹೇಳಿಕೆಯೇ ಹುಟ್ಟುತ್ತಿರಲಿಲ್ಲ. ಇವೆಲ್ಲ ಹೇಳಿಕೆಗಳಲ್ಲಿ ಹೆಣ್ಣು ಇನ್ನೂ ಸಮಾನಳಾಗಿಲ್ಲ ಅವಳನ್ನು ಪುಶ್ ಅಪ್ ಮಾಡಬೇಕು ಅಂಬ ಪ್ರಯತ್ನವಿರುವ ಅರ್ಥಬರುತ್ತದಲ್ಲದೇ ಮತ್ತೇನೂ ಅಲ್ಲ. ಆಕೆ ಸರಿಸಮಾನಳು ಅಂದಮೇಲೆ ಆಕೆ ಯಕ್ಷಗಾನ ಕುಣಿಯಲಿ, ಆಕೆ ಆಟೋಟಗಳಲ್ಲಿ, ಆಕೆ ಲಾರಿ ಹೊಡೆಯಲಿ ಬಸ್ಸು ಓಡಿಸಲಿ ಕಂಡಕ್ಟರ್ ಕೆಲಸ ಮಾಡಲಿ ಹಮಾಲಿ ಮಾಡಲಿ, ಊಬರ್ ಓಲಾ ಚಲಾಯಿಸಲಿ ಅದನ್ನು ಬೇರೆ ಕೋನಗಳಿಂದ ನೋಡಬೇಕೇಕೆ? ಸಮಾನರಾದುದನ್ನು ಗುರುತಿಸ ಹೊರಟು ಇನ್ನೂ ಸಮಾನಳಾಗಿಲ್ಲ ಅಂಬುದಕ್ಕೆ ಉದಾಹರಣೆ ನೀಡಿದಂತಲ್ಲವೇ ಇವೆಲ್ಲ.ಒಂದು ಸೂಕ್ಷ್ಮ ಸಂವೇದನೆಯಾಗಿ ನನಗೆ ಕಾಡುವ ಪ್ರಶ್ನೆಗಳೇನೆಂದರೆ ಅವಳನ್ನು ಪದೇ ಪದೇ ಪುರುಷ ಸಮಾಳೆಂಬುವುದು ಇನ್ನೂ ಸಮಾನಳಾಗಿಲ್ಲದ ಅದಾವುದೋ ಭಾವನೆ ಪುರುಷ ವರ್ಗದಲ್ಲಿರುವುದರ ಸಂಕೇತವಲ್ಲವೇ?

–**ನಿತ್ಯಾನಂದ ಹೆಗಡೆ** ಮೂರೂರು.

ವಿಸ್ಮೃತಿಯತ್ತ ಕನ್ನಡಿಗರು

ಕಾರ್ಗಿಲ್ ವಿಜಯದ ಇಪ್ಪತ್ತೈದನೇ ವಾರ್ಷಿಕೋತ್ಸವ ಪ್ರತಿ ಭಾರತೀಯರು ಹೆಮ್ಮೆ ಹಾಗೂ ಗೌರವಗಳಿಂದ ಕೃತಜ್ಞತೆಗಳನ್ನು ಸಲ್ಲಿಸುವ ದಿನ. ದೇಶದ ಪ್ರಧಾನಿ ಲಡಾಕ್ ಹೈವೇಯಲ್ಲಿನ ದ್ರಾಸ್ ವಾರ್ ಮೆಮೋರಿಯಲ್‌ನಲ್ಲಿ ಹುತಾತ್ಮರಾದ 527 ವೀರ ಸೈನಿಕರಿಗೆ ಗೌರವವನ್ನು ಸಮರ್ಪಿಸಿ, ಸೈನಿಕರನ್ನು ಹಾಗೂ ದೇಶವನ್ನು ಉದ್ದೇಶಿಸಿ ಮಾತನಾಡಿದರು. ಈ ಕಾರ್ಯಕ್ರಮವನ್ನು ನೋಡಲು ಬೆಳಿಗ್ಗೆ ಬಹಳ ಕಾತುರದಿಂದ ಕನ್ನಡ ನ್ಯೂಸ್ ಚಾನಲ್ ಹಾಕಿದ ನನಗೆ ತೀವ್ರವಾದ ನಿರಾಶೆ ಹಾಗೂ ಬೇಸರವಾಯಿತು! ಈಗ ನಮ್ಮ ಕನ್ನಡ ನ್ಯೂಸ್ ಚಾನಲ್‌ಗಳಿಗೆ ಜೈಲು ಸೇರಿರುವ ನಟನಿಗೆ ಮನೆ ಊಟ ಸಿಗುತ್ತದೆಯೋ ಇಲ್ಲವೋ, ಅವರ ಮನೆಯವರು ತೀರ್ಥಕ್ಷೇತ್ರಗಳಲ್ಲಿ ಹೋಮ ಮಾಡಿಸಿದಾಗ ಎಷ್ಟು ಕಣ್ಣೀರು ಹಾಕುತ್ತಿದ್ದರು... ಇವುಗಳನ್ನು ಬಿಟ್ಟರೆ ಬೇರೇನೂ ಬೇಕಿಲ್ಲ! ಯಾವ ಸುದ್ದಿ ಮುಖ್ಯ, ಯಾವುದಲ್ಲ ಎನ್ನುವ ವಿವೇಚನೆಯನ್ನೂ ಇಂದು ದೃಶ್ಯ ಮಾಧ್ಯಮಗಳು ಕಳೆದುಕೊಂಡು ಬಿಟ್ಟಿವೆ. ಯುವ ಜನಾಂಗಕ್ಕೆ ಯಾವ ರೀತಿಯ ಸ್ಫೂರ್ತಿ ನೀಡಲು ಈಗ ಈ ಮಾಧ್ಯಮಗಳಿಗೆ ಸಾಧ್ಯ? ಈಗಂತೂ ಸಂಸ್ಕೃತಿ, ಸಂಸ್ಕಾರಗಳ ಬಗ್ಗೆ ವಿಸ್ಮೃತಿಗೆ ಕನ್ನಡ ನಾಡು ಸರಿದಿದೆ ಎಂಬ ಅನುಮಾನ ಕಾಡುತ್ತಿದೆ! ಇಂಗ್ಲಿಷ್ ನ್ಯೂಸ್ ಚಾನಲ್ ಹಾಕಿಕೊಂಡು ಕಾರ್ಗಿಲ್ ವಿಜಯೋತ್ಸವದ ಕಾರ್ಯಕ್ರಮ ನೋಡುವಾಗ ನೆನಪಾಗಿದ್ದು 'ಕನ್ನಡ ಭಾಷಾಭಿಮಾನವಿಲ್ಲದೆ ಇಂಗ್ಲಿಷ್ ಹಾಗೂ ಹಿಂದಿ ಭಾಷೆಯನ್ನು ಮೆರೆಸುತ್ತಾರೆ' ಎಂದು ಕೂಗಾಡುವ ಉಟ್ಟು ಹೋರಾಟಗಾರರು!

–**ಡಾ. ಸುಮಾ ರಮೇಶ್** ಬೆಂಗಳೂರು

ಪ್ರಸ್ತಾವ ತಿರಸ್ಕರಿಸಿ

ಐಟಿ ಕ್ಷೇತ್ರದ ಉದ್ಯೋಗದ ಅವಧಿಯನ್ನು 14 ಗಂಟೆಗಳವರೆಗೆ ವಿಸ್ತರಿಸುವ ಪ್ರಸ್ತಾವನೆ ಸರಕಾರದ ಮುಂದೆ ಬಂದಿರುವ ಸುದ್ದಿ ಮಾಧ್ಯಮಗಳಿಂದ ಗೊತ್ತಾಯಿತು. ಕೆಲಸದ ಅವಧಿ ವಿಸ್ತರಿಸಿ ಉದ್ಯೋಗಿಗಳಿಂದ ಕೌಶಲ ಸಾಮರ್ಥ್ಯ ನಿರೀಕ್ಷಿಸುವುದು ಈ ದಿಶೆಯಲ್ಲಿ ತಪ್ಪಾಗುತ್ತದೆ, ಮುಖ್ಯವಾಗಿ ಐಟಿ ಉದ್ಯೋಗಿಗಳ ದೈಹಿಕ, ಮಾನಸಿಕ ಸ್ವಾಸ್ಥ್ಯವೂ ಇಲ್ಲಿ ಪ್ರಮುಖ ಅಂಶ. ಸಮಯ ವಿಸ್ತರಣೆಯಿಂದ ಕುಟುಂಬ ಸದಸ್ಯರ ಜತೆ ಒಳ್ಳೆಯ ಸಮಯ ಕಳೆಯುವ ಅವಕಾಶದಿಂದ ಉದ್ಯೋಗಿಗಳು ವಂಚಿತರಾಗಬೇಕಾಗುತ್ತದೆ. ಈ ವಿಧೇಯಕದಿಂದ ಆಗುವ ಸಾಧಕಗಳಿಗಿಂತ ಬಾಧಕ ಅಂಶಗಳೇ ಹೆಚ್ಚು, ಆದ್ದರಿಂದ ಈ ಪ್ರಸ್ತಾವನೆಯನ್ನು ಸರಕಾರ ತಿರಸ್ಕರಿಸಿದರೆ ಒಳ್ಳೆಯದು.

–**ಎಂ.ಜಿ.ಅಭಿಷೇಕ್** ಬೆಂಗಳೂರು

ಓದುಗರ ಒಣಿಗೆ ಭೇಟಿ ಕೊಡಿ
ನಿಮ್ಮ ಅಭಿಪ್ರಾಯಗಳನ್ನು vveditoped@gmail.comಗೆ ಮೇಲ್ ಮಾಡಬಹುದು ಅಥವಾ ಕಚೇರಿಯ ವಿಳಾಸಕ್ಕೆ ಕಳುಹಿಸಬಹುದು

ಭಟ್ಟರ್ ಸ್ಕಾಚ್

● **ಬೆಂ.ಮು.ಮಾರುತಿ, ಬೆಂಗಳೂರು**
ಭಟ್ರೇ, ರಾಮನಗರ ಹೆಸರಿನ ಬದಲಾವಣೆಯ ಅವಶ್ಯಕತೆ ಇದೆಯಾ?
- ಕೆಸವಿಲ್ಲದ ಬಡಗಿ ಅದೇನೋ ಮಾಡಿದ ಅಂತಾರಲ್ಲ..!

● **ಗುರುನಾರಾಯಣ ಪಾತಪಲ್ಲಿ, (ಇಮೇಲ್ ಮೂಲಕ)**
ಭಟ್ರೇ, ಆತ್ಮಪ್ರಶಂಸೆ ಮಾಡಿಕೊಳ್ಳುವುದು ತಪ್ಪಾ?
- 'ಆತ್ಮಪ್ರಶಂಸೆ ಮಾಡಿಕೊಳ್ಳುವುದು ತಪ್ಪಾ' ಅಂತ ಸಾರಿದವನು ನಾನೇ ಎಂದು ಹೇಳದಿದ್ದರೆ ಸಾಕು!

● **ಎಲ್.ವಿ.ಸತೀಶ, ಮೈಸೂರು**
ಭಟ್ರೇ, ಅತಿ ಬುದ್ಧಿವಂತರು ಅಂದ್ರೆ ಯಾರು?
- ತಮ್ಮ ಮೂಗನ್ನು ಮುಖದಲ್ಲಿಟ್ಟುಕೊಳ್ಳದೇ ಬೇರೆಡೆ ತೋರಿಸುವವರು!

● **ಶಿವಲಿಂಗಪ್ಪ ಸಿಂಗಶೆಟ್ಟಿ, ಕಲಬುರ್ಗಿ**
ಸಾರ್, ಲೋಕಾಯುಕ್ತ ದಾಳಿಗೆ ಹೆದರಿ ಪಕ್ಕದ ಮನೆಗೆ ಬ್ಯಾಗ್ ಒಗೆದಿದ್ದೇಕೆ?
- ಪಕ್ಕದ ಮನೆ ಆಂಟಿ ಮೇಲೆ ಅಂಥ ವಿಶ್ವಾಸ!

● **ರಘು ಶೆಟ್ಟಿ, ಬ್ರಹ್ಮಾವರ**
ಭಟ್ರೇ, ಬ್ರಾಹ್ಮಣರನ್ನು ಯಾರೂ ಏಕೆ ತುಳಿಯುವುದಿಲ್ಲ?
- ಎಷ್ಟೇ ತುಳಿದರೂ ಸ್ನಾನ - ಸಂಧ್ಯಾವಂದನೆ ಮಾಡಿ ಸುಮ್ಮನಾಗುತ್ತಾರೆ ಎಂಬುದು ಎಲ್ಲರಿಗೂ ಗೊತ್ತು!

● **ಗಣಪತಿ ನಾಯಕ, ಹೊನ್ನಾವರ**
ಭಟ್ರೇ, ಪ್ರತಾಪ ಸಿಂಹಗೆ ನಿಮ್ಮ ಕಂಡ್ರೆ ಬಹಳ ಪ್ರೀತಿಯಂತೆ?
- ಇದು ಪ್ರಶ್ನೆಯಲ್ಲ, ಉತ್ತರ!

● **ರಾಮು ಮಲ್ಲಿಕಟ್ಟೆ, ಕೋಣಂದೂರು**
ಭಟ್ರೇ, ಕೆಲವರು ನಿಂತೋಗಿರೋ ವಾಚನ್ನು ಕಟ್ಕೊಂಡು ಶೋಕಿ ಮಾಡ್ತಾರಲ್ಲ?
- ಅದೂ ಅವರದ್ದೇ ಸ್ವಂತದ್ದಾಗಿದ್ದರೆ ಪರವಾಗಿರಲಿಲ್ಲ!

● **ಮಹಾನಂದ ಪಾಟೀಲ, (ಇಮೇಲ್ ಮೂಲಕ)**
ಭಟ್ರೇ, ಮೊಯಿಲಿ ಮಹಾಕಾವ್ಯವನ್ನು ಇಂಗ್ಲಿಷಿಗೆ ಅನುವಾದಿಸಬೇಕೆಂದಿದ್ದೇನೆ, ನಿಮ್ಮ ಸಲಹೆ?
- ನೀನು ಹೇಗೆ ಬೇಕಾದರೂ ಅನುವಾದಿಸು, ಯಾರೂ ತಕರಾರು ತೆಗೆಯುವುದಿಲ್ಲ!

● **ರತ್ನಾಕರ ಕಿರಣ್, (ಇಮೇಲ್ ಮೂಲಕ)**
ಭಟ್ರೇ, ಬಾರ್ ಬಾರ್ ದೇಖೋ ಎಂದು ಹೇಳುವವರಿಗೆ ನೀವು ಏನಂತೀರಿ?
- ಕುಡಿಯೋಣು ಬಾರಾ!

● **ವೇಣುಗೋಪಾಲ ಕಂಚಿತೋಟ, ಕಡೂರು**
ಭಟ್ರೇ, ಜಗತ್ತಿನ ಮಹಾನ್ ಗುರು ಗೂಗಲ್ ಅಂದ್ರೆ ತಪ್ಪಾ?
- ಬದುಕಿನ ಎಲ್ಲ ಪಾಠ ಹೇಳಿಕೊಟ್ಟೂ ತನ್ನನ್ನು ಗುರು ಎಂದು ಅಂದುಕೊಳ್ಳದ ಹೆಂಡತಿಯೇ ಮಹಾಗುರು ಅನ್ನೋದು ಸರಿ!

ರಾಜಕಾರಣಕ್ಕೆ ಬಿಟ್ಟಿರಲಾರದ ಹಗರಣದ ನಂಟು

ವಿದ್ಯಮಾನ
ಆದರ್ಶ್ ಶೆಟ್ಟಿ ಉಪ್ಪಿನಂಗಡಿ
adarsh.shetty207@gmail.com

ರಾಜಕೀಯ ಕ್ಷೇತ್ರವೆಂಬುವುದು ಅದು ವರ್ಣರಂಜಿತ ಬದುಕಿನಿಂದ ಕೂಡಿರುವಂತದ್ದು. ಇಲ್ಲಿ ಸಮಯ, ಸಂದರ್ಭಕ್ಕೆ ತಕ್ಕಂತೆ ಚೆನ್ನಾಗಿ ಆಟ ಆಡುವವನಿಗೆ ಉತ್ತಮ ಭವಿಷ್ಯವಿದೆ. ಇಲ್ಲಿ ಮುಖಕ್ಕೆ ತಕ್ಕಂತೆ ಮಾತನಾಡುವವರೇ ಹೆಚ್ಚು. ಜತೆಗೆ ಈ ಕ್ಷೇತ್ರದಲ್ಲಿ ಗೆದ್ದೆತ್ತಿನ ಬಾಲ ಹಿಡಿಯುವ ಪ್ರವೃತ್ತಿಯು ಬಲು ಜೋರಾಗಿದೆ. ರಾಜಕಾರಣದಲ್ಲಿ ಸಿದ್ಧಾಂತ, ಮೌಲ್ಯ ಎಂಬುವುದು ಯಾವತ್ತೋ ಮಣ್ಣು ಪಾಲಾಗಿ ಪ್ರಸ್ತುತ ಪುಸ್ತಕದ ಬದನೆಕಾಯಿಯಂತಾಗಿರುವುದು ಅಷ್ಟೇ ಸತ್ಯ. ರಾಜಕಾರಣದಲ್ಲಿ ಪ್ರಸ್ತುತ ಹಣಬಲ, ಸಮುದಾಯ ಬಲ ಇಲ್ಲವೇ ಜಾತಿಬಲ, ಅದಿಲ್ಲದಿದ್ದರೆ ಪಕ್ಷದ ಪ್ರಬಲ ನಾಯಕನ ಹಿಂಬಾಲಕನಾಗಿ ಆತನ ಬೇಕು ಬೇಡಗಳನ್ನು ಪೂರೈಸುವಂತಹ ಚಾಕಚಕ್ಯತೆಯಿರಬೇಕು. ಜತೆಗೆ ಒಂದು ಕ್ಷೇತ್ರದಲ್ಲಿ ತನಗೆ ಸರಿಸಮಾನಾದ ಅಥವಾ ತನ್ನ ಸಮುದಾಯದ ಪ್ರಬಲ ನಾಯಕನನ್ನು ಬೆಳೆಯದಂತೆ ನೋಡಿಕೊಳ್ಳುವುದು ಹೀಗೆ ನಾನಾ ಬಗೆಯ ಒಳಹೊರ ಆಟಗಳನ್ನು ಇಲ್ಲಿ ಕಾಣಬಹುದು. ಮುಖ್ಯವಾಗಿ ತಾನು ರಾಜಕೀಯದಲ್ಲಿ ಇದೇ ಮಾದರಿಯಲ್ಲಿ ಸಾಗುತ್ತೇನೆ, ಇದೇ ರೀತಿಯಲ್ಲಿ ಆಡಳಿತ ನಡೆಸುತ್ತೇನೆ, ತಪ್ಪನ್ನು ತಪ್ಪೇ ಎಂದು ಖಂಡಿಸಿ ರಾಜಕಾರಣದಲ್ಲಿ ಮುನ್ನಡೆಯುತ್ತೇನೆ, ತನ್ನ ಪಕ್ಷದ ಸಿದ್ಧಾಂತವನ್ನು ಉಳಿಸಿಕೊಂಡು ಸ್ಥಾನಮಾನವನ್ನು ಪಡೆಯುತ್ತೇನೆ ಅಂದುಕೊಂಡವರು ಮೂಲೆಗುಂಪಾದ ನಿದರ್ಶನಗಳು ಸಾಕಷ್ಟು ಕರ್ನಾಟಕ ರಾಜಕಾರಣದಲ್ಲಿದೆ. ರಾಜಕೀಯವೆಂದರೆ ದುಡ್ಡು ಮಾಡಲು ಇರುವ ಸುಲಭದ ಹಾದಿ ಎಂದು ತಿಳಿಯುವವರೂ ಇದ್ದಾರೆ.

ರಾಜಕಾರಣ ಎಂಬುವುದು ನಿಂತ ನೀರಲ್ಲ. ಅದು ಸದಾ ಹರಿಯುವ ಪ್ರಕ್ರಿಯೆ, ರಾಜಕಾರಣದಲ್ಲಿ ಏನು ಬೇಕಾದರೂ ಆಗಬಹುದು. ಇಂದು ಶತ್ರುವಾಗಿದ್ದವರು ನಾಳೆ ಮಿತ್ರರಾಗಬಹುದು. ಇಂದು ಪರಸ್ಪರ ವಾಚಾಮಗೋಚರ ನಿಂದಿಸಿಕೊಂಡು ದ್ವೇಷದ ರಾಜಕಾರಣ ನಡೆಸಿಕೊಂಡವರು, ನಾಳೆ ಒಂದೇ ಪಕ್ಷದಲ್ಲಿರಬಹುದು. ಇಲ್ಲಿ ಏರಿಳಿತ ಸ್ವಾಭಾವಿಕ. ಇಂದು ಒಂದು ಪಕ್ಷ ಆಡಳಿತದಲ್ಲಿದ್ದರೆ ನಾಳೆ ಮತ್ತೊಂದು ಪಕ್ಷ ಅಧಿಕಾರ ನಡೆಸಬಹುದು. ರಾಜಕಾರಣದಲ್ಲಿ ಯಾರೂ ಶಾಶ್ವತ ಗೂಟ ಹೊಡೆದುಕೊಂಡು ಕೂರಲು ಅಸಾಧ್ಯ. ಅಧಿಕಾರದಲ್ಲಿದ್ದ ರಾಜಕಾರಣಿಯೊಬ್ಬರಿಗೆ ತನ್ನ ಆಡಳಿತಾವಧಿಯಲ್ಲಿ ಸಿಗುವ ಗೌರವ, ಮರ್ಯಾದೆ, ಸುತ್ತಮುತ್ತಲಿನ ಹಿಂಬಾಲಕರ ವರ್ಗ ಆತ ಮಾಜಿಯಾದೊಡನೆ ದೂರ ಸರಿದು ಮತ್ತೊಂದು ಬಣದೊಡನೆ ಗುರುತಿಸಲ್ಪಡುವುದು, ಅಂತರ ಕಾಯ್ದುಕೊಳ್ಳುವ ಪ್ರಕ್ರಿಯೆಗಳು ಜೋರಾಗಿ ನಡೆಯುತ್ತದೆ. ಆಡಳಿತದಲ್ಲಿದ್ದ ರಾಜಕಾರಣಿಯೊಬ್ಬರು ಮಾಜಿಯಾದಾಗ ತನ್ನ ಸ್ಥಾನಮಾನ ಏನು? ತಾನು ಮಾಡಬೇಕಾದ ಕರ್ತವ್ಯಗಳು ಯಾವುದು? ತನ್ನವರು ಯಾರು? ತಾನು ಅಧಿಕಾರದಲ್ಲಿದ್ದಾಗ ಮಾಡಿದ ತಪ್ಪುಗಳೇನು? ಇವೆಲ್ಲವೂ ಸ್ಪಷ್ಟವಾಗಿ ಅರಿವಿಗೆ ಬರುತ್ತದೆ. ಒಟ್ಟಿನಲ್ಲಿ ಒಬ್ಬ ಜನಪ್ರತಿನಿಧಿ ಅಧಿಕಾರ ಕಳೆದುಕೊಂಡನೆಂದರೆ ಆತ ನೀರಿನಿಂದ ಹೊರತೆಗೆದ ಮೀನಿನಂತೆಯೇ ಸರಿ. ರಾಜಕಾರಣದಲ್ಲಿ ಒಬ್ಬ ಜನಪ್ರತಿನಿಧಿಗಿಂತ ಆತನ ಸುತ್ತ ಸದಾ ಗಿರಕಿ ಹೊಡೆಯುವ, ಕಚೇರಿಯಲ್ಲೇ ದಿನದ 24 ಗಂಟೆ ಠಿಕಾಣಿ ಹೂಡುವ, ದಳ್ಳಾಲಿಗಳ ಮಾದರಿ ವರ್ತಿಸುವ ಹಿಂಬಾಲಕರೇ ಆತನಿಗೆ ಬಹಳ ಅಪಾಯಕಾರಿಯಾಗಿ ಪರಿಣಮಿಸುವ, ಪಕ್ಷದ ನಿಷ್ಠಾವಂತ ಕಾರ್ಯಕರ್ತರೇ ಇಂತಹ ಚೇಲಾಗಳ ವರ್ತನೆಯಿಂದ ಬೇಸತ್ತು ಆ ಜನಪ್ರತಿನಿಧಿಯಿಂದ ದೂರ ಉಳಿಯುವ ಅದೆಷ್ಟೋ ಘಟನೆಗಳು ನಡೆದಿವೆ.

ಕರ್ನಾಟಕದಲ್ಲಿ ಇತ್ತೀಚಿನ ಎರಡು ಮೂರು ತಿಂಗಳಿನಿಂದ ರಾಜಕೀಯ ಮತ್ತು ಸಿನಿಮಾ ಕ್ಷೇತ್ರದಲ್ಲಿ ಬಿರುಗಾಳಿ ಎಬ್ಬಿಸಿದ ಎರಡು ಮೂರು ಘಟನೆಗಳು ನಡೆದವು. ಒಂದು ಸಿನಿಮಾ ನಟ ದರ್ಶನ್ ಪ್ರಕರಣ. ಎರಡನೆಯದು ಕರ್ನಾಟಕ ಪ್ರಭಾವಿ ರಾಜಕಾರಣಿ ಎಚ್.ಡಿ ರೇವಣ್ಣರ ಪುತ್ರರಾದ ಪ್ರಜ್ವಲ್ ಹಾಗೂ ಸೂರಜ್ ಪ್ರಕರಣ. ಮೂರನೇಯದು ಸಾವಿರಾರು ಕೋಟಿ ರುಪಾಯಿಗಳ ಮೈಸೂರು ಮೂಡಾ ಹಗರಣ ಹಾಗೂ ಪರಿಶಿಷ್ಟ ಜಾತಿ, ಪಂಗಡವನ್ನೊಳಗೊಂಡ ವಾಲ್ಮೀಕಿ ನಿಗಮದಲ್ಲಿನ ಕೋಟ್ಯಾಂತರ ರುಪಾಯಿ ಹಗರಣ ಪ್ರಕರಣ. ಮೂಡಾ ಸೈಟ್ ಹಂಚಿಕೆ ಸಂಬಂಧ ಮುಖ್ಯಮಂತ್ರಿ ಸಿದ್ದರಾಮಯ್ಯ ಕುಟುಂಬದ ವಿರುದ್ಧವೇ ಆರೋಪಗಳು ಕೇಳಿ ಬಂದಿದ್ದು, ಮೂಡಾ ಅಕ್ರಮ ನಿವೇಶನ ಹಂಚಿಕೆ ಪ್ರಕರಣ ಬಾರಿ ಸದ್ದು ಮಾಡುತ್ತಿದೆ. ಈ

ಪ್ರಕರಣವು ಮಂತ್ರಿಮಂಡಲದ ಹಲವರ ಸುತ್ತ ಸುತ್ತಿಕೊಂಡಿರುವುದಲ್ಲದೆ ಈ ಪ್ರಕರಣದಲ್ಲಿ ಬಿಜೆಪಿಯ ಕೆಲ ನಾಯಕರಿಗೂ ನಡುಕ ಹುಟ್ಟಿಸಿದೆ. ರಾಜ್ಯದಲ್ಲಿ ಪ್ರಸ್ತುತ ಕಾಂಗ್ರೆಸ್ ಸರಕಾರ ಆಡಳಿತ ನಡೆಸುತ್ತಿದೆ. ಪ್ರತಿಪಕ್ಷದಲ್ಲಿ ಬಿಜೆಪಿ ಕುಳಿತಿದೆ. ಆಡಳಿತಾರೂಢ ಸರಕಾರ ಜನತೆಗೆ ಉತ್ತಮ ಆಡಳಿತವನ್ನು ನೀಡಬೇಕಾದುದು ಹಾಗೂ ಪ್ರತಿಪಕ್ಷ ಪ್ರಜಾಪ್ರಭುತ್ವ ವ್ಯವಸ್ಥೆಯಲ್ಲಿ ಸಾಂವಿಧಾನಿಕ ಹುದ್ದೆಯನ್ನು ಹೊಂದಿ ಸರಕಾರದ ಲೋಪದೋಷ, ಹುಳುಕುಗಳನ್ನು ಎತ್ತಿ ತೋರಿಸುವುದು ಜನರ ಪರ ಧ್ವನಿಯಾಗಬೇಕಾದದ್ದು ಆದ್ಯ ಕರ್ತವ್ಯ. ರಾಜ್ಯದಲ್ಲಿ ಇಷ್ಟು ದೊಡ್ಡ ಹಗರಣಗಳು ನಡೆದರೂ ಆರಂಭಿಕ ಹಂತದಲ್ಲಿ ಮೌನಕ್ಕೆ ಶರಣಾಗಿದ್ದ ರಾಜ್ಯ ಬಿಜೆಪಿ, ಕೇಂದ್ರ ವರಿಷ್ಠರ ಮಂಡಳಿಯ ಖಡಕ್ ಆದೇಶದ ಬಳಿಕ ಎಚ್ಚೆತ್ತು ಬೀದಿಗಿಳಿದು ಹೋರಾಟ, ಆಹೋರಾತ್ರಿ ಧರಣಿ, ಪಾದಯಾತ್ರೆಗೆ ಮುಂದಾಗಿದೆ. ರಾಜ್ಯದಲ್ಲಿ ಕಾಂಗ್ರೆಸ್-ಬಿಜೆಪಿ ಮಧ್ಯೆ ಹೊಂದಾಣಿಕೆ ರಾಜಕಾರಣ ನಡೆಯುತ್ತಿದೆ ಎಂಬ ಆರೋಪವನ್ನು ಹಿರಿಯ ಬಿಜೆಪಿ ನಾಯಕ ಬಸನಗೌಡ ಪಾಟೀಲ್ ಯತ್ನಾಳ್ ಬಿಜೆಪಿ ರಾಜ್ಯಾಧ್ಯಕ್ಷ ಬಿ.ವೈ ವಿಜಯೇಂದ್ರ ಹಾಗೂ ವಿಧಾನಸಭಾ ಪ್ರತಿಪಕ್ಷ ನಾಯಕ ಆರ್.ಅಶೋಕ್ ಮೇಲೆ ಹೊರಿಸಿದ್ದಾರೆ. ಇದಕ್ಕೆ ಪುಷ್ಟೀಕರಿಸುವಂತೆ ಪ್ರತಿಪಕ್ಷ ನಾಯಕನ ಸ್ಥಾನದಲ್ಲಿ ನಿಂತು ಗಟ್ಟಿ ಧ್ವನಿಯಲ್ಲಿ ಮಾತನಾಡಬೇಕಾದ ಆರ್.ಅಶೋಕ್‌ಗಿಂತ ಸರಕಾರದ ವಿರುದ್ಧ ನೇರ ವಾಗ್ದಾಳಿ, ಸರಕಾರವನ್ನು ಇಕ್ಕಟ್ಟಿಗೆ ಸಿಲುಕಿಸುವುದು, ಹೋರಾಟಗಳನ್ನು ಒಂದು ಹೆಜ್ಜೆ ಮುಂದೆ ನಿಂತು ನಡೆಸುತ್ತಿರುವುದು ಕೂಡ ಇದೇ ಬಸನಗೌಡ ಪಾಟೀಲ್ ಯತ್ನಾಳ್.

ವಿಧಾನಸಭೆಯ ಕಲಾಪದಲ್ಲಿ ಬಸನಗೌಡ ಪಾಟೀಲ್ ಯತ್ನಾಳ್ ವಾಲ್ಮೀಕಿ ಹಾಗೂ ಮೂಡಾದಲ್ಲಿನ ಹಗರಣ ಕುರಿತು ಆಡಿದ ಮಾತುಗಳು ಸಾಕಷ್ಟು ಸಾಮಾಜಿಕ ಜಾಲತಾಣಗಳಲ್ಲಿ ಸದ್ದು ಮಾಡುತ್ತಿದೆ. 'ಒಬ್ಬ ರಾಜಕಾರಣಿಗೆ ಎಷ್ಟು ಹಣ ಬೇಕು ರೀ.. ಪರಿಶಿಷ್ಟ ಪಂಗಡದ ಜನರ ಹಣ ಲೂಟಿ ಹೊಡೆದ್ರೆ, ರಾಜಕಾರಣಿಗಳು ಉದ್ಧಾರ ಆಗ್ತಾರ? ಎಷ್ಟು ರಾಜಕಾರಣಿಗಳ ಮಕ್ಕಳು ಹಾದಿ ತಪ್ಪಿದ್ದಾರೆ? ಎಷ್ಟು ರಾಜಕಾರಣಿಗಳ ಮಕ್ಕಳು ಅಪಘಾತದಲ್ಲಿ ಸತ್ತಿದ್ದಾರೆ? ಎಷ್ಟು ರಾಜಕಾರಣಿಗಳ ಮಕ್ಕಳು ದುಶ್ಚಟಕ್ಕೆ ಬಲಿ ಬಿದ್ದಿದ್ದಾರೆ? ವಾಲ್ಮೀಕಿ ನಿಗಮದಲ್ಲಿನ ಹಗರಣದ ಹಣವನ್ನೇನಾದರೂ ಬಡವರಿಗೆ ಒಂದು ಲಕ್ಷ ರುಪಾಯಿಯಂತೆ ಹಂಚಿದ್ದರೆ ಅದೆಷ್ಟೋ ಶೋಷಿತ ಕುಟುಂಬಗಳು ತಕ್ಕ ಮಟ್ಟಿಗೆ ಜೀವನ ಸಾಗಿಸುತ್ತಿದ್ದವು' ಎಂದು ಎಲ್ಲ ರಾಜಕಾರಣಿಗಳಿಗೆ ಆತ್ಮಸಾಕ್ಷಿಯಾಗಿ ಯೋಚಿಸುವಂತೆ ತಿಳಿಸಿರುವುದು ರಾಜಕಾರಣದ ಪ್ರಬುದ್ಧತೆಗೆ ಸಾಕ್ಷಿ. ಯತ್ನಾಳ್ ಈ ಹಿಂದೆ ಬಿಜೆಪಿ ಸರಕಾರ ಇದ್ದಾಗಲೂ ತನ್ನ ಸ್ವಪಕ್ಷದ ಕೆಲ ನಾಯಕರ ಭ್ರಷ್ಟಾಚಾರದ ವಿರುದ್ಧವೂ ತಿವಿದಿರುವುದು ಉಲ್ಲೇಖನೀಯ. ಇದೀಗ ವಾಲ್ಮೀಕಿ ನಿಗಮದಲ್ಲಿನ ಭ್ರಷ್ಟಾಚಾರದ ಬಗ್ಗೆ ತಮ್ಮ ಪಕ್ಷದ ನಾಯಕರ ದಿವ್ಯ ಮೌನದ ಬಗ್ಗೆ ಧ್ವನಿಯೇರಿಸುತ್ತಲೇ ಬಂದಿದ್ದಾರೆ. ಹೊಂದಾಣಿಕೆ ರಾಜಕಾರಣದ ಬಗ್ಗೆಯೂ ಪ್ರಶ್ನಿಸಿದ್ದಾರೆ. ರಾಜಕಾರಣದಲ್ಲಿ ಯಾವುದೇ ವ್ಯಕ್ತಿಯ ಮುಲಾಜು ಹಂಗಿನಲ್ಲಿ ಜೀವಿಸುವಂತಹ ಪರಿಸ್ಥಿತಿ ಜನಪ್ರತಿನಿಧಿಗಳಿಗೆ ಉದ್ಭವಿಸದಿದ್ದರೆ, ಆತ್ಮಸಾಕ್ಷಿಗೆ ಅನುಗುಣವಾಗಿ ರಾಜಕಾರಣದಲ್ಲಿ ಹೆಜ್ಜೆ ಇಟ್ಟಿದ್ದರೆ ಸರಕಾರದ ಯಾವುದೇ ಹುಳುಕು ಲೋಪಗಳನ್ನು ಪ್ರಶ್ನಿಸುವ ನೈತಿಕತೆ ಪ್ರತಿಪಕ್ಷದ ಜನಪ್ರತಿನಿಧಿಗಳಿಗಿರುತ್ತದೆ. ಒಬ್ಬ ರಾಜಕಾರಣದಲ್ಲಿ ಚುನಾವಣೆಗೆ ಸ್ಪರ್ಧಿಸುವ ಸಂದರ್ಭ 25 ರಿಂದ 50 ಕೋಟಿ ಖರ್ಚು ಮಾಡಿದರೆ ಅದರ ಹತ್ತು-ಹದಿನೈದು ಪಟ್ಟು 400 ರಿಂದ 500 ಕೋಟಿ ಸಂಪಾದಿಸುವ ಗುರಿಯನ್ನು ಆತ ಹೊಂದಿರುತ್ತಾನೆ. ರಾಜಕಾರಣವೆಂದರೆ ದುಡ್ಡು ಸುರಿದು ದುಡ್ಡು ಸಂಪಾದಿಸುವ ದಂಧೆ, ವ್ಯಾಪಾರವಾಗಿರುವುದರಿಂದಲೇ ಟಿಕೆಟ್‌ಗಾಗಿ ಹಗಲು ರಾತ್ರಿ ಲಾಬಿ ಕಸರತ್ತು ನಡೆಯುವುದು. ರಾಜಕೀಯ ಪಕ್ಷಗಳ ನಾಯಕರು ಯಾವ ಸಿದ್ಧಾಂತ, ನೈತಿಕತೆಯನ್ನು ಕಾರ್ಯಕರ್ತರಿಗೆ ಉಪದೇಶ ಮಾಡುತ್ತಾರೆಯೋ ವಾಸ್ತವವಾಗಿ ಅದರ ತದ್ವಿರುದ್ಧವಾಗಿ ಅಂದರೆ ಅಧಿಕಾರ, ಸ್ಥಾನಮಾನಕ್ಕಾಗಿ ಅನೈತಿಕ ಹಾದಿಯನ್ನು, ಕುತಂತ್ರದ ನೀತಿಯನ್ನು ಅನುಸರಿಸುವವರೇ ಹೆಚ್ಚು.

ವಾಲ್ಮೀಕಿ ನಿಗಮದಲ್ಲಿನ ಅವ್ಯವಹಾರ ಅಕ್ರಮಕ್ಕೆ ಅಧಿಕಾರಿಯೊಬ್ಬರ ಜೀವ ಬಲಿಯಾಗಿದೆ. ಪ್ರಮುಖ ಸಚಿವ ಬಿ.ನಾಗೇಂದ್ರ ತಲೆದಂಡವಾಗಿ ಪರಪ್ಪನ ಅಗ್ರಹಾರ ಜೈಲಿನಲ್ಲಿ ಮುದ್ದೆ ಮುರಿಯುವಂತಾಗಿದೆ. ಇತ್ತ ಸರಕಾರ ಈ ಪ್ರಕರಣದಲ್ಲಿ ತಪ್ಪಿತಸ್ಥರಿಗೆ ಶಿಕ್ಷೆಯಾಗಿದೆ ಮತ್ತು ಮೂಡಾ ಹಗರಣದಲ್ಲಿ ಸಿ.ಎಂ ಮತ್ತು ಅವರ ಕುಟುಂಬದ ಪಾತ್ರವಿಲ್ಲ ಎಂದು ಸಮರ್ಥಿಸಿಕೊಂಡು, ಬಿಜೆಪಿ ಅಧಿಕಾರವಧಿಯಲ್ಲೇ ಅತಿ ಹೆಚ್ಚು ಅಕ್ರಮ ಸೈಟ್ ಹಂಚಿಕೆಯಾಗಿದೆ ಎಂದು ಪ್ರತ್ಯಾರೋಪದಲ್ಲಿ ತೊಡಗಿದೆ. ಒಟ್ಟಿನಲ್ಲಿ ಈ ಅಕ್ರಮ, ಅವ್ಯವಹಾರ, ಹಗರಣ ಎಂದೆಲ್ಲ ಮುನ್ನಲೆಗೆ ಬಂದಾಗ ಆಡಳಿತ ಮತ್ತು ಪ್ರತಿಪಕ್ಷಗಳ ವಾದ ಯಾವ ಮಟ್ಟದಲ್ಲಿದೆಯೆಂದರೆ ನೀವು ಮಾಡಿಲ್ವಾ ಹಗರಣ? ನೀವು ಮಾತ್ರ ಮಾಡಬಹುದಾ? ನಿಮ್ಮ ಕಾಲಾವಧಿಯಲ್ಲಿ ಅಕ್ರಮ ಅವ್ಯವಹಾರಗಳೇ ನಡೆದಿಲ್ವಾ? ನೀವೇನು ಶ್ರೀರಾಮಚಂದ್ರರಾ? ನೀವು ಮಾಡಿದ್ದೀರಿ ಅದಕ್ಕೆ ನಾವು ಮಾಡ್ತಾ ಇದ್ದೀವಿ ಅನ್ನೋ ದಾಟಿಯಲ್ಲಿದೆ. ರಾಜ್ಯದ ಹಿತಕಾಯಬೇಕಾದ, ಪ್ರಮುಖ ನಿರ್ಧಾರಗಳನ್ನು ಕೈಗೊಂಡು, ಪ್ರಮುಖ ವಿಷಯದಲ್ಲಿನ ಚರ್ಚೆಗೆ ವೇದಿಕೆಯಾಗಬೇಕಾದ ಕೋಟ್ಯಾಂತರ ರುಪಾಯಿ ಖರ್ಚು ಮಾಡಿ ನಡೆಯುವ ವಿಧಾನಸಭಾ ಅಧಿವೇಶನ ಎಂಬುವುದು ಸರಕಾರದ ಪ್ರತಿನಿಧಿಗಳು ನಡೆಸುವ ಬ್ರಹ್ಮಾಂಡ ಭ್ರಷ್ಟಾಚಾರದ ಚರ್ಚೆಗೆ ಮಾತ್ರ ಸೀಮಿತವಾಗಿದೆ. ಒಬ್ಬ ಚುನಾಯಿತ ಜನಪ್ರತಿನಿಧಿಗೆ ಆತನ ಮತ್ತು ಆತನ ಕುಟುಂಬದ ಜೀವನ ನಡೆಯುವಷ್ಟರ ಮಟ್ಟಿಗೆ ಸರಕಾರದಿಂದ ಸವಲತ್ತುಗಳು, ವೇತನ, ದಿನಭತ್ಯೆ, ವಾಹನ ಭತ್ಯೆ, ವಾಸಕ್ಕೆ ಮನೆ ಎಲ್ಲವೂ ಲಭ್ಯವಿದೆ. ಇದನ್ನು ಮೀರಿ ತನಗೆ ತನ್ನ ಮಗನಿಗೆ, ತನ್ನ ಮೊಮ್ಮಗನಿಗೆ ಎಂದೆಲ್ಲ ಹತ್ತಾರು ತಲೆಮಾರಿನ ದೂರದೃಷ್ಟಿಯಿಂದ ಲೂಟಿ ಹೊಡೆಯುವುದು ಇದೆಯಲ್ಲ ಅದಕ್ಕೆ ಮೂಡಾ, ವಾಲ್ಮೀಕಿ ನಿಗಮದಂತಹ ಕೋಟ್ಯಂತರ ರುಪಾಯಿ ಅವ್ಯವಹಾರಗಳು ಸಾಕ್ಷಿಯಾಗುತ್ತವೆ. ಸರಕಾರ ಮಟ್ಟದಲ್ಲಿ ನಡೆಯುವ ನೂರಾರು ಹಗರಣಗಳಲ್ಲಿ ಎರಡು ಮೂರು ಗೋಲುಮಾಲುಗಳಷ್ಟೇ ಹೊರಪ್ರಪಂಚಕ್ಕೆ ತಿಳಿದುಬರುತ್ತದೆ. ನಾಲ್ಕು ಗೋಡೆಗಳ ಮಧ್ಯೆ ಆಡಳಿತ, ಪ್ರತಿಪಕ್ಷಗಳ ನಡುವಿನ ಹೊಂದಾಣಿಕೆಯ ಪರಿಣಾಮ ಇವೆಲ್ಲವೂ ಮುನ್ನಲೆಗೆ ಬರುವುದಿಲ್ಲ. ಇಂದು ಬೆರಳೆಣಿಕೆಯ ಜನಪ್ರತಿನಿಧಿಗಳನ್ನು ಹೊರತುಪಡಿಸಿದರೆ ಶಾಸಕ, ಸಚಿವ, ಮಾಜಿ ಶಾಸಕ, ಮಾಜಿ ಸಚಿವ, ಸಂಸದ, ಕೇಂದ್ರ ಮಂತ್ರಿ, ಮಾಜಿ ಮುಖ್ಯಮಂತ್ರಿ ಪ್ರತಿಯೊಬ್ಬ ರಾಜಕಾರಣಿಯೂ ಸಾವಿರಾರು ಕೋಟಿ ರುಪಾಯಿಗಳ ಬೇನಾಮಿ ಆಸ್ತಿಗಳ ಒಡೆಯರೇ ಆಗಿದ್ದಾರೆ.

ಅಂಗನವಾಡಿ ಮಕ್ಕಳಿಗೆ ನೀಡುವ ಮೊಟ್ಟೆಯ ಹಣದಿಂದ ಹಿಡಿದು ಸಾರ್ವಜನಿಕ ಶೌಚಾಲಯ, ದನಗಳ ಮೇವು, ಕ್ರೀಡಾ ಪರಿಕರ, ಬಡವರ ವಸತಿ ಯೋಜನೆ, ಕುಡಿಯುವ ನೀರು, ರಸ್ತೆ, ಸೇತುವೆ, ಇಂಧನ ಯಾವ ಯಾವ ಇಲಾಖೆ ನಿಗಮ, ಮಂಡಳಿ, ಪ್ರಾಧಿಕಾರಗಳಿವೆ ಎಲ್ಲ ಇಲಾಖೆಯಲ್ಲಿ ಈ ಹಿಂದಿನಿಂದಲೂ ಒಂದಲ್ಲ ಒಂದು ರೀತಿಯಲ್ಲಿ ಅಕ್ರಮದ ಘಾಟು ಸಮಾಜಕ್ಕೆ ಬಡಿದಿದೆ. ಸಮಾಜದ ಹಾಗೂ ಜನರ ಹಿತವನ್ನು ಕಾಪಾಡುವ ಇಚ್ಛಾಶಕ್ತಿ ಕೇವಲ ಬೆರಳೆಣಿಕೆಯ ರಾಜಕಾರಣಿಗಳಲ್ಲಿ ಕಾಣಬಹುದಷ್ಟೇ. ಇನ್ನು ವಿವಿಧ ಇಲಾಖೆಗಳ ನೇಮಕಾತಿ ಪ್ರಕ್ರಿಯೆ, ಗೆಜೆಟೆಡ್ ಹುದ್ದೆಗಳ ನೇಮಕಾತಿ, ವಿವಿಧ ಇಲಾಖೆಗಳ ಕೀ ಪೋಸ್ಟ್‌ಗಳಲ್ಲಿ ತನ್ನದೇ ಜಾತಿ, ತನ್ನದೇ ಸಮುದಾಯದ ವ್ಯಕ್ತಿ ಕೆಪಿಎಸ್‌ಸಿ ಅಧ್ಯಕ್ಷ, ವಿವಿಧ ಇಲಾಖೆಗಳ ಎಂ.ಡಿ, ಸಿಇಒ, ಕೆಎಎಸ್, ತಹಶಿಲ್ದಾರ್ ಹುದ್ದೆಗಳನ್ನು ಅಲಂಕರಿಸಬೇಕೆಂಬ ಲಾಬಿ ಆ ಮೂಲಕ ತಮ್ಮ ಜಾತಿಯ ಬೇಳೆ ಬೇಯಿಸಿಕೊಳ್ಳುವ ಇರಾದೆ ರಾಜಕಾರಣಿಗಳದ್ದು. ಈವರೆಗೆ ಕರ್ನಾಟಕದಲ್ಲಿ ಮುಖ್ಯಮಂತ್ರಿ ಸ್ಥಾನವನ್ನು ಅಲಂಕರಿಸಿದ ವಿವಿಧ ಸಮುದಾಯದ ಪ್ರಮುಖರು ಇದಕ್ಕೆ ಅಡಿಗಲ್ಲು ಹಾಕಿರುವುದಕ್ಕೆ ಸಾಕಷ್ಟು ನಿದರ್ಶನಗಳಿವೆ. ರಾಜಕೀಯ ಕ್ಷೇತ್ರವೆಂದರೆ ಸಮಗ್ರ ಹಾಗೂ ಸಾಮೂಹಿಕ ವ್ಯವಸ್ಥೆ. ಈ ರಾಜಕಾರಣದ ಕೀಲಿ ಕೈ ಇರುವುದು ಪ್ರಜೆಗಳ ಬಳಿ. ಪ್ರಜೆಗಳು ಅಥವಾ ಮತದಾರರು ಒಂದು ಗಟ್ಟಿ ತೀರ್ಮಾನ ಮಾಡಿದರೆ ಆ ರಾಜಕಾರಣಿಯ ಮುಂದಿನ ಭವಿಷ್ಯ ಸವೆದ ಸೀಸದ ನಾಣ್ಯದಂತಾಗುತ್ತದೆ. ಈ ಹಿಂದೆ ಭ್ರಷ್ಟಾಚಾರದ ವಿರುದ್ಧ ತೊಡೆ ತಟ್ಟಿ ಬಳ್ಳಾರಿ ಗಣಿಧಣಿಗಳ ವಿರುದ್ಧ ರಾಜಧಾನಿಯಿಂದ ಬಳ್ಳಾರಿಗೆ ಪಾದಯಾತ್ರೆ ಕೈಗೊಂಡು ಸಾಕಷ್ಟು ಸುದ್ದಿ ಮಾಡಿದ್ದ ಮುಖ್ಯಮಂತ್ರಿ ಸಿದ್ದರಾಮಯ್ಯರವರ ಆಡಳಿತಾವಧಿಯಲ್ಲಿ ಅವರ ಸರಕಾರದ ಸುತ್ತವೇ ಅಕ್ರಮ ಭ್ರಷ್ಟಾಚಾರದ ಆರೋಪಗಳು ಕೇಳಿ ಬಂದಿರುವುದು ದುರ್ದೈವದ ಸಂಗತಿ. ಒಟ್ಟಿನಲ್ಲಿ ರಾಜಕಾರಣಕ್ಕೆ ಹಗರಣವನ್ನು ಬಿಟ್ಟಿರಲಾರದ ನಂಟಿರುವುದಕ್ಕೆ ಇತ್ತೀಚಿನ ಹಲವಾರು ಬೆಳವಣಿಗೆಗಳೇ ಸಾಕ್ಷಿ.

(ಲೇಖಕರು: ಹವ್ಯಾಸಿ ಬರಹಗಾರರು)

ಪ್ರಸ್ತುತ
ಕೆ.ವಿ.ವಾಸು

ತ್ರಿವೇಣಿಯವರ ನೆನಪಿನಲ್ಲಿ

ಮನೋವೈಜ್ಞಾನಿಕ ಕಾದಂಬರಿಗಳಿಗೆ ಮತ್ತೊಂದು ಹೆಸರಾದ ಕನ್ನಡದ ಪ್ರಖ್ಯಾತ ಲೇಖಕಿಯರಲ್ಲಿ ಒಬ್ಬರಾಗಿದ್ದ ದಿವಂಗತ ತ್ರಿವೇಣಿಯವರ ಮೈಸೂರು ನಗರದ ಚಾಮರಾಜಪುರದಲ್ಲಿರುವ 120 ವರ್ಷಗಳ ಸುದೀರ್ಘ ಇತಿಹಾಸ ಹೊಂದಿರುವ ನಿವಾಸವನ್ನು ಅವರ ಪುತ್ರಿ ಮೀರಾ ಶಂಕರ್‌ರವರು ಬೆಳ್ಳಿ ಮೋಡ ಹೆಸರಿನಲ್ಲಿ ವಸ್ತು ಸಂಗ್ರಹಾಲಯವನ್ನಾಗಿ ರೂಪಿಸುತ್ತಿರುವ ವಿಚಾರ ಸ್ವಾಗತಾರ್ಹವಾಗಿದೆ. ಕೇವಲ 34 ವರ್ಷಗಳ ಕಾಲ ಜೀವಿಸಿದ್ದ ತ್ರಿವೇಣಿ ಅಲ್ಪ ಕಾಲದಲ್ಲೇ ಕನ್ನಡ ಸಾಹಿತ್ಯ ಕ್ಷೇತ್ರದಲ್ಲಿ ಸಂಚಲನ ಮೂಡಿಸಿದ್ದರು. ಆಗಿನ ಕಾಲದಲ್ಲೇ ಅವರು ತಮ್ಮ ಕಾದಂಬರಿಗಳಲ್ಲಿ ಸ್ತ್ರೀಪರ ದನಿ ಎತ್ತಿ ಮಹಿಳೆಯರ ಸಬಲೀಕರಣಕ್ಕೆ ಸಾಥ್ ನೀಡಿದ್ದರು. ಅವರ ಕಾದಂಬರಿಗಳ ಪೈಕಿ ಬೆಳ್ಳಿ ಮೋಡ ಅತ್ಯಂತ ಯಶಸ್ಸು ಗಳಿಸಿತ್ತು. ಈ ಚಿತ್ರದ ಗುಂಗಿನಿಂದ ಹೊರಬರಲು ಅಂದಿನ ಚಿತ್ರ ಪ್ರೇಮಿಗಳಿಗೆ ಬಹಳಷ್ಟು ದಿನಗಳೇ ಬೇಕಾದವು. ಆ ಚಿತ್ರದಲ್ಲಿ ಕಲ್ಪನಾ ಧರಿಸಿದ್ದ ಸೀರೆಗಳು ಬೆಳ್ಳಿ ಮೋಡ ಸೀರೆ ಎಂದೇ ಖ್ಯಾತವಾಯಿತು. ಈ ಕಾದಂಬರಿಯ ಕಥಾವಸ್ತುವಿಗೆ ಜೀವ ಹೇಳಿ ಮಾಡಿಸಿದ ನಟಿ ಎಂದು ಹೇಳಬಹುದಾದ ಕಲ್ಪನಾರವರ ಮನೋಜ್ಞ ಅಭಿನಯವನ್ನು ಎಷ್ಟೇ ಕೊಂಡಾಡಿದರೂ ಸಾಲದು. ಕೃತಿಯ ಲೇಖಕಿ ತ್ರಿವೇಣಿಯವರ ಕಲ್ಪನೆಯಲ್ಲಿ ಮೂಡಿ ಬಂದ ಪಾತ್ರಕ್ಕೆ ಜೀವ ತುಂಬಿದವರು ಕಲ್ಪನಾ. ಅಷ್ಟೇ ಅಥವಾ ಅದಕ್ಕಿಂತ ಹೆಚ್ಚಿನ ಯಶಸ್ಸನ್ನು ಅವರ ಮತ್ತೊಂದು ಕಾದಂಬರಿ ಶರ ಪಂಜರ ಗಳಿಸಿತು. ಕನ್ನಡದ ಚಿತ್ರಬ್ರಹ್ಮ ದಿವಂಗತ ಪುಟ್ಟಣ್ಣ ಕಣಗಾಲ್ ಈ ಎರಡು ಕಾದಂಬರಿಗಳನ್ನು ಅತ್ಯಂತ ಮನೋಜ್ಞವಾಗಿ ಬೆಳ್ಳಿತೆರೆಗೆ ಅಳವಡಿಸಿ ಯಶಸ್ವಿಯಾದ್ದರು. ಪುಟ್ಟಣ್ಣನವರ ಮೊದಲ ನಿರ್ದೇಶನದ ಚಿತ್ರವೂ ಸಹ ಬೆಳ್ಳಿ ಮೋಡವೇ ಆಗಿತ್ತು ಎಂಬುದು ಇಲ್ಲಿ ಉಲ್ಲೇಖನಾರ್ಹ.

ಈ ಚಿತ್ರಗಳ ಹಾಡುಗಳು ಇಂದಿಗೂ ಸಹ ಜನರ ಮನಸ್ಸಿನಲ್ಲಿ ಅಚ್ಚಳಿಯದೇ ಉಳಿದಿದೆ. ಆರ್.ಎನ್.ಜಯಗೋಪಾಲ್ ಈ ಚಿತ್ರದ ಎಲ್ಲಾ ಮಧುರ ಗೀತೆಗಳ ಸೃಷ್ಟಿಕರ್ತ. ಪಿ.ಬಿ.ಶ್ರೀನಿವಾಸ್, ಎಸ್ ಜಾನಕಿ ಮತ್ತು ಪಿ. ಸುಶೀಲಾರವರ ದನಿಗಳಲ್ಲಿ ಮೂಡಿ ಬಂದಿರುವ ಗೀತೆಗಳು ಕೇಳಿದಷ್ಟೂ ಮತ್ತಷ್ಟು ಮಗದಷ್ಟು ಕೇಳಬೇಕೆಂಬ ಉತ್ಕಟತೆಯನ್ನು ಹುಟ್ಟಿಸುತ್ತದೆ. ದ.ರಾ ಬೇಂದ್ರೆಯವರ ಮೂಡಲ ಮನೆಯಾ ಮುತ್ತಿನ ನೀರಿನ ಎರಕ ಹೊಯ್ದ ಎಂಬ ಗೀತೆಯಂತೂ ಇಂದಿಗೂ ಸಹ ಅಂದಿನ ಜನಪ್ರಿಯತೆಯನ್ನೇ ಉಳಿಸಿಕೊಂಡಿದೆ. ಈ ಚಿತ್ರದ ಸಂಗೀತ ನಿರ್ದೇಶಕ ವಿಜಯಭಾಸ್ಕರ್‌ರವರಿಗೆ ಈ ಚಿತ್ರ ದೊಡ್ಡ ಹೆಸರು ತಂದು ಕೊಟ್ಟಿತ್ತು.

ಕಾದಂಬರಿಗಳನ್ನು ಅತ್ಯಂತ ಪರಿಣಾಮಕಾರಿಯಾಗಿ ಬೆಳ್ಳಿತೆರೆಗೆ ಅಳವಡಿಸುವುದರಲ್ಲಿ ಸಿದ್ಧಹಸ್ತರಾಗಿದ್ದ ಪುಟ್ಟಣ್ಣ ಕಣಗಾಲ್, ತ್ರಿವೇಣಿಯವರ ಬೆಳ್ಳಿಮೋಡ ಕಾದಂಬರಿಯನ್ನು ಓದಿ ಭಾವ ಪರವಶರಾಗಿ, ತಾವು ನಿರ್ದೇಶಿಸುವ ಮೊದಲ ಚಿತ್ರ ಇದೇ ಆಗಬೇಕು ಎಂದು ಪಣ ತೊಟ್ಟ, ಈ ಚಿತ್ರಕ್ಕೆ ತಮ್ಮ ಸರ್ವಸ್ವವನ್ನೂ ಸಮರ್ಪಿಸಿ, ಬೆಳ್ಳಿಮೋಡ ಎಂಬ ಶ್ರೇಷ್ಠ ಚಿತ್ರ ಮೂಡಿ ಬರಲು ಕಾರಣಕರ್ತರಾದದ್ದು ಈಗ ಗತ ಇತಿಹಾಸ.

ಅವರ ಮತ್ತೊಂದು ಕಾದಂಬರಿ ವೇಶ್ಯಾ ಸಮಸ್ಯೆಯಾಧಾರಿತ ಹೂವು ಹಣ್ಣು ಕಾದಂಬರಿಯನ್ನು ರಾಜೇಂದ್ರ ಸಿಂಗ್ (ಬಾಬು) ನಿರ್ದೇಶಿಸಿದ್ದರು. ತ್ರಿವೇಣಿಯವರು 21 ಕ್ಕೂ ಹೆಚ್ಚು ಕಾದಂಬರಿಗಳನ್ನು ಹಾಗೂ 03 ಸಣ್ಣ ಕಥೆಗಳ ಸಂಕಲನಗಳನ್ನು ರಚಿಸುವ ಮೂಲಕ ಕನ್ನಡ ಸಾಹಿತ್ಯ ಕ್ಷೇತ್ರಕ್ಕೆ ಗಮನಾರ್ಹ ಕೊಡುಗೆ ನೀಡಿದ್ದಾರೆ. ಅವುಗಳ ಪೈಕಿ ಹಣ್ಣೆಲೆ ಚಿಗುರಿದಾಗ, ದೂರದ ಬೆಟ್ಟ, ಸಮಸ್ಯೆಯ ಮಗು, ಅವಳ ಮನೆ ಮುಂತಾದವುಗಳನ್ನು ಹೆಸರಿಸಬಹುದು.

ತ್ರಿವೇಣಿಯವರು ಜೀವಿಸಿದ್ದ ಕಾಲ ಘಟ್ಟದಲ್ಲಿ ಸ್ತ್ರೀಯರಿಗೆ ಹೆಚ್ಚಿನ ರೀತಿಯ ಸ್ವಾತಂತ್ರ್ಯ ಇರಲಿಲ್ಲ. ಅವರು ಮನೆಯಿಂದ ಹೊರಗೆ ಹೋಗುವುದೇ ಅಪರೂಪವಾಗಿತ್ತು ಆದರೂ ತ್ರಿವೇಣಿಯವರು ದಿಟ್ಟತನದಿಂದ ಬೇಲಿಯನ್ನು ದಾಟಿ, ಸ್ತ್ರೀಯರು ಸಹ ಪುರುಷರಷ್ಟೇ ಅಥವಾ ಅವರಿಗಿಂತ ಹೆಚ್ಚಿನ ಸಾಧನೆ ಮಾಡಬಲ್ಲರು ಎಂಬುದನ್ನು ತಮ್ಮ ಕಾದಂಬರಿಗಳ ಮೂಲಕ ತೋರಿಸಿಕೊಟ್ಟ ಸ್ವಾಭಿಮಾನಿ ಹೆಣ್ಣಾದರು.

ದಿವಂಗತ ಬಿ.ಎಂ.ಕೃಷ್ಣಸ್ವಾಮಿ ಹಾಗೂ ತಂಗಮ್ಮದಂಪತಿಗಳ ಪುತ್ರಿಯಾಗಿ ಸೆಪ್ಟೆಂಬರ್ 1, 1928 ರಲ್ಲಿ ಜನಿಸಿದ ತ್ರಿವೇಣಿಯವರ ಮೂಲ ಹೆಸರು ಅನಸೂಯ. ಮುಂದೆ ತ್ರಿವೇಣಿ ಎಂಬ ಕಾವ್ಯನಾಮದಲ್ಲಿ ಅವರು ಹಲವಾರು ಶ್ರೇಷ್ಠ ಕಾದಂಬರಿಗಳನ್ನು ಬರೆದರು. ತ್ರಿವೇಣಿಯವರ ಹಲವಾರು ಕೃತಿಗಳನ್ನು ಇಂಗ್ಲಿಷ್, ತೆಲುಗು ಮತ್ತು ಮಲೆಯಾಳಂ ಭಾಷೆಗಳಿಗೆ ಅನುವಾದಿಸಲಾಗಿದೆ. ಅವರ ಅವಳ ಮನೆ ಎಂಬ ಕಾದಂಬರಿಗೆ ಕನ್ನಡ ಸಾಹಿತ್ಯ ಅಕಾಡೆಮಿ ಪ್ರಶಸ್ತಿ ನೀಡಲಾಗಿದೆ. ಇದೇ ರೀತಿ ಇನ್ನೂ ಹತ್ತು ಹಲವು ಪ್ರಶಸ್ತಿ ಪುರಸ್ಕಾರಗಳಿಗೆ ಭಾಜನರಾದ ತ್ರಿವೇಣಿಯವರು ಜುಲೈ 29, 1963 ರಂದು ಕೇವಲ 34 ನೇ ವಯಸ್ಸಿನಲ್ಲೇ ನಮ್ಮನ್ನಗಲಿದ್ದು ಅತ್ಯಂತ ದುಃಖಕರ ವಿಚಾರ. ತಮ್ಮ ಅಲ್ಪ ಜೀವಿತ ಕಾಲದಲ್ಲೇ ಹಲವಾರು ಮಹತ್ವಪೂರ್ಣ ಕಾದಂಬರಿಗಳನ್ನು ರಚಿಸಿ ಕನ್ನಡ ಸಾಹಿತ್ಯ ಕ್ಷೇತ್ರದಲ್ಲಿ ಗಣನೀಯ ಸಾಧನೆ ಮಾಡಿರುವ ತ್ರಿವೇಣಿಯವರ ನೆನಪನ್ನು ಚಿರಸ್ಥಾಯಿಯಾಗಿಸುವ ಕೆಲಸವನ್ನು ರಾಜ್ಯ ಸರಕಾರವೇ ಮಾಡಬೇಕಿತ್ತು. ಆದರೆ ಅದು ಸಾಧ್ಯವಾಗಿಲ್ಲ. ಈಗ ಅವರ ಪುತ್ರಿ ಮೀರಾ ಶಂಕರ್‌ರವರೇ ಈ ಕೆಲಸಕ್ಕೆ ಕೈ ಹಾಕುವ ಮೂಲಕ ಮಾತೃಋಣ ತೀರಿಸಲು ಹೊರಟಿದ್ದಾರೆ. ಅವರಿಗೆ ಶುಭಾಶಯಗಳು.

(ಲೇಖಕರು: ಹವ್ಯಾಸಿ ಬರಹಗಾರರು ಮತ್ತು ವಕೀಲರು ಮತ್ತು ನೋಟರಿ)

ದಿನಾ 14 ತಾಸುಗಳ ದುಡಿತ, ಟೆಕ್ಕಿಗಳ ಜೀವನ ಸವೆತ!

ಒಂದು ಉದ್ಯಮವು ತನ್ನ ಸಿಬ್ಬಂದಿಗಳ ಕೆಲಸದ ಅವಧಿಯನ್ನು ಹೆಚ್ಚಿಸಲು ಇರುವ ಮುಖ್ಯ ಕಾರಣ ಕೆಲಸದ ಒತ್ತಡ, ಉದ್ಯಮ ಲಾಭಗಳಿಸದಿರುವುದು, ನಿರ್ವಹಣಾ ವೆಚ್ಚವನ್ನು ನಿಯಂತ್ರಣಗೊಳಿಸುವ ಅನಿವಾರ್ಯತೆ ಎನ್ನಬಹುದು. ಐಟಿ ಉದ್ಯಮವು ನಷ್ಟದಲ್ಲಿಲ್ಲ. ಬೇರೆ ಎಲ್ಲ ಉದ್ಯಮಗಳಿಗಿಂತ ಹೆಚ್ಚು ಲಾಭವನ್ನು ತೋರಿಸುತ್ತದೆ. ಸಿಬ್ಬಂದಿಗಳ productivityಯನ್ನು ಹೆಚ್ಚಿಸುವ ಅನಿವಾರ್ಯತೆಯಲ್ಲೂ ಇರುವುದಿಲ್ಲ. ಪ್ರಸ್ತುತ ಇರುವ ಸಿಬ್ಬಂದಿಗಳು ನಿಭಾಯಿಸಲಾಗದಷ್ಟು ಹೊಸ ಕೆಲಸಗಳು ಬಂದಿರುವ ಮಾಹಿತಿ ಕೂಡಾ ಇರುವುದಿಲ್ಲ.

ಅಭಿಮತ
ರಮಾನಂದ ಶರ್ಮಾ
vveditoped@gmail.com

ವರ್ಷಗಳ ಹಿಂದಿನ ಘಟನೆ. ಟೆಕ್ಕಿಯೊಬ್ಬ ತನ್ನ ಗೃಹ ಸಾಲಕ್ಕೆ ಸಂಬಂಧಪಟ್ಟಂತೆ ಮುಂಜಾನೆ ಹತ್ತು ಘಂಟೆಗೆ ಬ್ಯಾಂಕಿಗೆ ಬಂದಿದ್ದ. ಅಂದು ಬ್ಯಾಂಕ್‌ನ ಸಿಬ್ಬಂದಿಗಳು ಮುಷ್ಕರದಲ್ಲಿದ್ದು. ಬ್ಯಾಂಕ್‌ನ ಗೇಟ್ ಲಾಕ್ ಆಗಿತ್ತು. ಕೆಂಪು ಬಾವುಟದ ಅಡಿಯಲ್ಲಿ ಸಿಬ್ಬಂದಿಗಳು ಕೈಯಲ್ಲಿ ಫಲಕಗಳನ್ನು ಹಿಡಿದು ಬ್ಯಾಂಕ್ ಆಡಳಿತವರ್ಗ ಮತ್ತು ಸರಕಾರದ ವಿರುದ್ಧ ಮುಷ್ಟಿ ಏರಿಸಿ ಮುಗಿಲು ಮುಟ್ಟುವಂತೆ ಘೋಷಣೆಗಳನ್ನು ಕೂಗುತ್ತಿದ್ದರು. ಮುಷ್ಕರದಿಂದಾಗಿ ಬ್ಯಾಂಕ್ ತೆರೆಯುವುದಿಲ್ಲವೆಂದು ಖಚಿತ ಪಡಿಸಿಕೊಂಡ ಆ ಟೆಕ್ಕಿಯು ಈ ಬ್ಯಾಂಕ್ ಸಿಬ್ಬಂದಿಗಳದ್ದು ಯಾವಾಗಲೂ ಇದೇ ಆಗಿ ಹೋಯಿತು, ವರ್ಷಾವಧಿ ಮುಷ್ಕರದಲ್ಲಿಯೇ ಇರುತ್ತಾರೆ, ಇವರಿಗೆ ನೀಡುವ ಸಂಬಳ ಮತ್ತು ಸೌಲಭ್ಯ ಕ್ರಿಮಿನಲ್ ವೇಸ್ಟ್. ಇವರು ದಂಡ ಪಿಂಡಗಳು, ಬ್ಯಾಂಕುಗಳನ್ನೆಲ್ಲ ಖಾಸಗೀಕರಣಗೊಳಿಸಬೇಕು ಎಂದು ಬ್ಯಾಂಕ್ ಸಿಬ್ಬಂದಿಗಳನ್ನು ತರಾಟೆಗೆ ತೆಗೆದುಕೊಳ್ಳುತ್ತಾನೆ. ಇದನ್ನೆಲ್ಲ ಶಾಂತವಾಗಿ ಆಲಿಸಿದ ಬ್ಯಾಂಕ್ ಕಾರ್ಮಿಕ ಧುರೀಣನು ಟೆಕ್ಕಿಯನ್ನು ಕರೆದು ಅತ್ತೆಗೊಂದು ಕಾಲ, ಸೊಸೆಗೊಂದು ಒಂದು ಕಾಲ ಅಥವಾ every dog has its own dayಗಾದೆ ಗೊತ್ತಾ? ಎಂದು ಕೇಳುತ್ತಾನೆ. ಈ ದೃಶ್ಯಾವಳಿ ನಿಮ್ಮ ಕಚೇರಿಯ ಎದುರುಗಡೆಯೂ ಕಾಣುವ ದಿನ ದೂರವಿಲ್ಲ ಎನ್ನುತ್ತಾನೆ. ಇನ್ನು ಕೆಲವೇ ದಿನಗಳಲ್ಲಿ ನೀವೂ ಇದೇ ತರಾಟೆಯನ್ನು ಅನುಭವಿಸುತ್ತೀರಿ ಮತ್ತು ನಮಗಿಂತ ದೊಡ್ಡದಾಗಿ ಕೂಗುತ್ತೀರಿ ಎನ್ನಲು ಆ ಟೆಕ್ಕಿ ಉತ್ತರಿಸದೆ ಹೊರಟು ಹೋಗುತ್ತಾನೆ.

ಐಟಿ ವಲಯದಲ್ಲಿನ ಇತ್ತೀಚಿನ ಕೆಲವು ಬೆಳವಣಿಗೆಯನ್ನು ಸೂಕ್ಷ್ಮವಾಗಿ ಗಮನಿಸಿದರೆ ಐಟಿ ಕಚೇರಿಗಳ ಎದುರಿಗೆ ಇಂಥಹ ದೃಶ್ಯಾವಳಿಗಳು ಕಾಣುವ ದಿನಗಳು ದೂರ ಇದ್ದಂತೆ ಅನಿಸುವುದಿಲ್ಲ. ಮನೆಯಿಂದಲೇ ಕೆಲಸ. ವರ್ಗಾವರ್ಗಿ, ನಿರೀಕ್ಷೆಯಷ್ಟು ಏರದ ವಾರ್ಷಿಕ ಸಂಬಳ ಏರಿಕೆ, ಹೊಸಬರಿಗೆ, ಕೆಳದರ್ಜೆ ಸಿಬ್ಬಂದಿಗಳಿಗೆ ಆಕರ್ಷಕವಲ್ಲದ ಸಂಬಳ, ಮನೆಯಿಂದಲೇ ಕೆಲಸಕ್ಕೆ ಕೊಕ್ ಸಂಭವ, ಉನ್ನತ ಅಧಿಕಾರಿಗಳಿಗೆ ಕೋಟ್ಯಾಂತರ ಸಂಬಳ ಹೀಗೆ ಹಲವಾರು ವಿಷಯಗಳಲ್ಲಿ ಸಿಬ್ಬಂದಿಗಳು ಸಂತುಷ್ಟರಿಲ್ಲ ಎನ್ನುವ ಗುಸು ಗುಸು ಕೇಳಿಬರುತ್ತಿದೆ. ವರ್ಗಾವರ್ಗಿ ವಿಚಾರದಲ್ಲಿ ಕೆಲವರು ನ್ಯಾಯಾಲಯದ ಮೆಟ್ಟಿಲನ್ನೂ ಏರಿದ್ದಾರಂತೆ. ಈಗ ಅವರ ಅತೃಪ್ತಿಯ ಲಿಸ್ಟ್‌ಗೆ ಟೆಕ್ಕಿಗಳು ದಿನಾಲೂ 12 ತಾಸುಗಳ ಬದಲು 14 ತಾಸು ಅಥವಾ ವಾರಕ್ಕೆ 70 ತಾಸು ಕೆಲಸ ಮಾಡಬೇಕು ಎನ್ನುವ ಪ್ರಸ್ತಾವ. ಕರ್ನಾಟಕದ ಐಟಿ ಉದ್ಯಮವು ಈ ನಿಟ್ಟಿನಲ್ಲಿ ಕರ್ನಾಟಕ ಸರಕಾರದ ಅನುಮತಿ ಕೇಳಿದ್ದು, ಸರಕಾರ ಇನ್ನೂ ನಿರ್ಣಯವನ್ನು ತೆಗೆದುಕೊಳ್ಳಬೇಕಾಗಿದೆ. ವದಂತಿಗಳನ್ನು ನಂಬುವುದಾದರೆ 14 ತಾಸುಗಳ ಕೆಲಸದ ಸಾಧ್ಯತೆ ಹೆಚ್ಚು ಕಾಣುತ್ತಿದೆ. ಈ ಪ್ರಸ್ತಾವವನ್ನು ರಾಜ್ಯ ಸರಕಾರವು ನೇರವಾಗಿ ತಿರಸ್ಕರಿಸದೆ ಮೀನ ಮೇಷ ಎಣಿಸುತ್ತಿದ್ದು, ಈ ನಿಯಮಾವಳಿ ಎಲ್ಲಾ ಐಟಿ ಉದ್ಯಮಗಳಿಗೆ ಅಲ್ಲ ಎಂದು ಸುತ್ತು ಬಳಸಿ ಮಾತನಾಡುತ್ತಿದೆ.

ವರ್ಷಗಳ ಹಿಂದೆ ಕಾರ್ಮಿಕ ನಾಯಕರೊಬ್ಬರು ಐಟಿ ಉದ್ಯಮವು ತನ್ನ ಸಿಬ್ಬಂದಿಗಳನ್ನು ಕಬ್ಬಿನ ರಸ ಮಾರುವವರು ಕಬ್ಬನ್ನು ಹಿಂಡಿ ಹಿಪ್ಪೆಮಾಡುವಂತೆ ದುಡಿಸುತ್ತಾರೆ ಎಂದು ಟೀಕೆ ಮಾಡಿದ್ದರು. ಈ 14 ತಾಸುಗಳ ಪ್ರಸ್ತಾವವು ಈ ಕಾರ್ಮಿಕ ನಾಯಕರ ಟೀಕೆಯನ್ನು ನೆನಪಿಸುತ್ತದೆ. ಈಗ ದುಡಿಸುವ 10-12 ತಾಸುಗಳ ಅವಧಿಯೇ ಅವರನ್ನು ಬರ್ನ್ ಔಟ್ ಮಾಡುತ್ತಿದ್ದು, ವೈದ್ಯರು ಹೇಳುವ ಸುದೀರ್ಘ ಕೆಲಸದ ಅವಧಿ ಹಲವಾರು ರೋಗಗಳಿಗೆ ಕಾರಣವಾಗುತ್ತದೆ ಮತ್ತು ಅವಧಿ ಪೂರ್ವ ಸಾವಿಗೆ ಕಾರಣವಾಗುತ್ತದೆ ಎಂಬುದನ್ನು ನೆನಪಿಸುತ್ತದೆ. 14 ತಾಸುಗಳ ಕೆಲಸವನ್ನು ಅವರು ತಾಳಿಯಾರೇ? ಕರ್ನಾಟಕ ಶಾಪ್ ಮತ್ತು ಎಸ್ಟಾಬ್ಲಿಶ್‌ಮೆಂಟ್ ಆಕ್ಟ್‌ನ ಪ್ರಕಾರ ದಿನಕ್ಕೆ ಗರಿಷ್ಠ 10 ತಾಸು ಕೆಲಸ ಮತ್ತು 2 ತಾಸುಗಳ ಓವರ್ ಟೈಮ್ ನಿಗದಿಪಡಿಸಿದ್ದು, ಈ ಪ್ರಸ್ತಾವ ಇದರ ಸ್ಪಷ್ಟ ಉಲ್ಲಂಘನೆಯಾಗಿರುತ್ತದೆ ಎಂದು ಕರ್ನಾಟಕ ರಾಜ್ಯ ಐಟಿ ಉದ್ಯೋಗಿಗಳ ಸಂಘ ಪ್ರತಿಭಟಿಸಿದೆ. ಇದು ಜಾರಿಯಾದರೆ ಇದು ಈಗಿರುವ ಮೂರು ಪಾಳಿಯ (Shift)ವ್ಯವಸ್ಥೆಯನ್ನು ಎರಡು ಪಾಳಿಗೆ ಇಳಿಸಿ ಅಂತಿಮವಾಗಿ ಮೂರನೆ ಒಂದು ಭಾಗ ಸಿಬ್ಬಂದಿಗಳಿಗೆ ಕೆಂಪು ಚೀಟಿಯನ್ನು ನೀಡ ಬಹುದು ಎಂದು ಅವರು ಚಿಂತಿತರಾಗಿದ್ದಾರೆ. ಕೆಲಸದ ಅವಧಿಯನ್ನು ಎರಡು ತಾಸು ಹೆಚ್ಚಿಸುವ ಐಟಿ ಉದ್ಯಮವು ಅದೇ ಪ್ರಮಾಣದಲ್ಲಿ ಸಿಬ್ಬಂದಿಗಳ ಸಂಬಳವನ್ನು ಹಚ್ಚಿಸುವುದರ ಬಗೆಗೆ ಯಾವುದೇ ಸ್ಪಷ್ಟತೆ ಇರುವುದಿಲ್ಲ. ಅಕಸ್ಮಾತ್ ಕೆಲಸದ ಅವಧಿಯ ಹೆಚ್ಚಳವನ್ನು ಸಂಬಳ ಸೌಲಭ್ಯದ ಹೆಚ್ಚುಗಾರಿಕೆಯೊಂದಿಗೆ ನೀಡಿದರೂ ಯಾವ ಟೆಕ್ಕಿಯೂ ಅದನ್ನು ಸ್ವೀಕರಿಸಲಾರ ಎಂದು ಹೇಳಲಾಗುತದೆ. ಇದು ಒಂದು ರೀತಿಯಲ್ಲಿ ಗುಲಾಮಗಿರಿಯತ್ತ ಮತ್ತು ದಶಕಗಳ ಮೊದಲೇ ಸಿಬ್ಬಂದಿಗಳಿಗೆ ಸ್ವರ್ಗ ಸೇರಿಸಲಿರುವ ಪ್ರಹಸನ ಎಂದು ಅವರು ಆಕ್ರೋಶ ವ್ಯಕ್ತ ಮಾಡುತ್ತಿದ್ದಾರೆ. ತಿಂಗಳುಗಳ ಹಿಂದೆ ಐಟಿ ದಿಗ್ಗಜ ನಾರಾಯಣ ಮೂರ್ತಿಯವರು ಇಂತಹ ಒಂದು ಪ್ರಸ್ತಾವವನ್ನು ಮಾಡಿದಾಗ, ಇದರ ಹಿಂದೆ ಐಟಿ ಉದ್ಯಮದಲ್ಲಿ ಈ ನಿಟ್ಟಿನಲ್ಲಿ ಒಳಗೊಳಗೇ ಏನೋ ಮಸಲತ್ತು ನಡೆಯುತ್ತಿದೆ ಎನ್ನುವ ಸಂದೇಹವನ್ನು ಕೆಲವರು ವ್ಯಕ್ತ ಮಾಡಿದ್ದು, ಅದು ಈಗ ನಿಜವಾಗಿದೆ. ಅವರ ಪ್ರಸ್ತಾವ, ಸೂಚನೆ ಮತ್ತು ಸಲಹೆಯ ಪರ ಮತ್ತು ವಿರುದ್ಧ ಸಾಕಷ್ಟು ಅಭಿಪ್ರಾಯಗಳು ಮೂಡಿದೆ. ಆದರೆ, ಅದು ಅಷ್ಟು ಬೇಗ ಅನಾವರಣಗೊಳ್ಳುವನಿಟ್ಟಿನಲ್ಲಿ ಮುಂದೆ ಸಾಗಬಹುದು ಮತ್ತು ಗಂಭೀರತೆಯನ್ನು ಪಡೆಯಬಹುದೆಂದು ಎಂದು ಯಾರೂ ಎಣಿಸಿರಲಿಲ್ಲ.

ಒಂದು ಉದ್ಯಮವು ತನ್ನ ಸಿಬ್ಬಂದಿಗಳ ಕೆಲಸದ ಅವಧಿಯನ್ನು ಹೆಚ್ಚಿಸಲು ಇರುವ ಮುಖ್ಯಕಾರಣ ಕೆಲಸದ ಒತ್ತಡ, ಉದ್ಯಮ ಲಾಭಗಳಿಸದಿರುವುದು, ನಿರ್ವಹಣಾ ವೆಚ್ಚವನ್ನು ನಿಯಂತ್ರಣಗೊಳಿಸುವ ಅನಿವಾರ್ಯತೆ ಎನ್ನಬಹುದು. ಐಟಿ ಉದ್ಯಮವು ನಷ್ಟದಲ್ಲಿಲ್ಲ. ಬೇರೆ ಎಲ್ಲ ಉದ್ಯಮಗಳಿಗಿಂತ ಹೆಚ್ಚು ಲಾಭವನ್ನು ತೋರಿಸುತ್ತದೆ. ಸಿಬ್ಬಂದಿಗಳ productivityಯನ್ನು ಹೆಚ್ಚಿಸುವ ಅನಿವಾರ್ಯತೆಯಲ್ಲೂ ಇರುವುದಿಲ್ಲ. ಪ್ರಸ್ತುತ ಇರುವ ಸಿಬ್ಬಂದಿಗಳು ನಿಭಾಯಿಸಲಾಗದಷ್ಟು ಹೊಸ ಕೆಲಸಗಳು ಬಂದಿರುವ ಮಾಹಿತಿ ಕೂಡಾ ಇರುವುದಿಲ್ಲ. ಈ ಪ್ರಹಸನದಲ್ಲಿ ಸಿಬ್ಬಂದಿಗಳ productivity ಯನ್ನು ಹೆಚ್ಚಿಸಿ ತನ್ಮೂಲಕ ತಮ್ಮ ಲಾಭವನ್ನು ಹೆಚ್ಚಿಸಿಕೊಳ್ಳುವ ಅಗೋಚರ ಅಜೆಂಡಾ ಇದ್ದಂತೆ ಕಾಣುತ್ತದೆ. ಅಂತೆಯೇ ಸಿಬ್ಬಂದಿಗಳ ಕೆಲಸದ ಅವಧಿಯನ್ನು ಹೆಚ್ಚಿಸಿ ಅವರನ್ನು ಕಬ್ಬಿನಂತೆ ಹಿಂಡುವ ಬದಲು ಇನ್ನೂ ಹೆಚ್ಚು ಜನರಿಗೆ ಉದ್ಯೋಗ ಅವಕಾಶವನ್ನು ನೀಡಬಹುದಲ್ಲ. ಎನ್ನುವ ಈ ಪ್ರಸ್ತಾವವನ್ನು ವಿರೋಧಿಸುವವರ ವಾದದಲ್ಲಿ ಅರ್ಥವಿದೆ.

ಈ ದೇಶದಲ್ಲಿ ಉದ್ಯೋಗಿಗಳ ಕೆಲಸದ ಅವಧಿ ಮತ್ತು ಅವರ ಪ್ರೊಡಕ್ಟಿವಿಟಿ ಬಗೆಗೆ ಬಹುತೇಕ ಉದ್ಯೋಗದಾತರು ಸಂತುಷ್ಟರಿಲ್ಲ ಎನ್ನುವ ಕಾರ್ಮಿಕ ಧುರೀಣರ ಟೀಕೆಯಲ್ಲಿ ಅರ್ಥವಿಲ್ಲ ಎನ್ನುವಂತಿಲ್ಲ. ಪ್ರತಿ ವೇತನ ಪರಿಷ್ಕರಣೆಯಲ್ಲಿ ಇದು ಮೇಲ್ಮೆಗೆ ಬರುತ್ತದೆ. ಮುಂಜಾನೆಯಿಂದ ಮಧ್ಯರಾತ್ರಿವರೆಗೆ ದುಡಿದರೂ, ಇನ್ನು ಸಾಕು, ಮನೆಗೆ ತೆರಳಿ ಕುಟುಂಬದೊಂದಿಗೆ ಕಾಲ ಕಳೆಯಿರಿ ಎಂದು ಉದ್ಯೋಗಧಾತರು ಹೇಳುವುದಿಲ್ಲ ಎಂದು ದುಡಿಯುವ ವರ್ಗ ಆಕ್ರೋಶ ವ್ಯಕ್ತ ಮಾಡುತ್ತದೆ. ಈ ಪರಿಸ್ಥಿತಿ ಐಟಿ ಉದ್ಯಮಕ್ಕೂ ಕಾಲಿರಿಸಿತೇ ಎಂದು ಆಶ್ಚರ್ಯವಾಗುತ್ತದೆ.

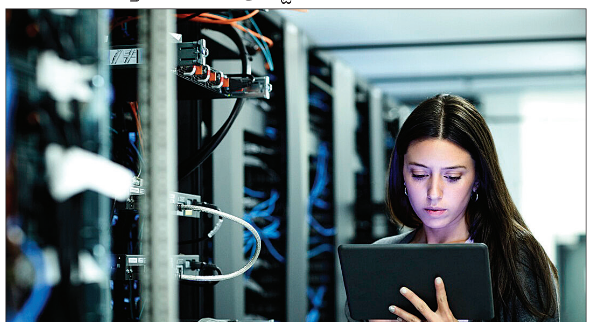

ಸಾಮಾನ್ಯ ಉದ್ಯಮಗಳಲ್ಲಿ ಸಿಬ್ಬಂದಿಗಳ ಕೆಲಸದ ಅವಧಿಯನ್ನು ಹೆಚ್ಚಿಸುವ ಪ್ರಸ್ತಾವ ಅಗೊಮ್ಮೆ ಈಗೊಮ್ಮೆ ಮೇಲಕ್ಕೆ ಬರುತ್ತದೆ. ಕಾರ್ಮಿಕರ ದೃಢ ವಿರೋಧದಿಂದ ಅದು ಬಹುತೇಕ ಸಂದರ್ಭಗಳಲ್ಲಿ ಕಾರ್ಯಗತವಾಗುವುದಿಲ್ಲ. ಅಂತಾರಾಷ್ಟ್ರೀಯ ಕಾರ್ಮಿಕ ಸಂಘ (International Labour Orgnisation -ILO)ಕಾರ್ಮಿಕರ ವಾರದ ಕೆಲಸದ ಅವಧಿ 40 ತಾಸುಗಳನ್ನು ಮೀರಬಾರದು ಎನ್ನುವ ಕಟ್ಟಳೆ ವಿಧಿಸಿದ್ದು, ಕೆಲಸದ ಅವಧಿಯನ್ನು ಕಡಿಮೆಗೊಳಿಸಲು ಪ್ರಯತ್ನಿಸಬೇಕು ಎಂದೂ ಹೇಳಿದೆ. ಅಮೆರಿಕದಲ್ಲಿ ವಾರಕ್ಕೆ ಐದು ದಿವಸಗಳ ಕೆಲಸದದಿನವಿದ್ದು, ದಿನಕ್ಕೆ 8 ತಾಸಿನಂತೆ ವಾರಕ್ಕೆ 40 ತಾಸುಗಳ ಕೆಲಸದ ಅವಧಿ ಇರುತ್ತದೆ. ಬಹುತೇಕ ರಾಷ್ಟ್ರಗಳಲ್ಲಿ ಇದೇ ಸಾಮಾನ್ಯ. ಕೆಲವು ರಾಷ್ಟ್ರಗಳಂತೂ ಉದ್ಯೋಗಿಗಳನ್ನು ಖುಷಿಯಾಗಿರಿಸಲು ಮತ್ತು ಆರೋಗ್ಯದಾಯಕವಾಗಿರಿಸಲು ನಾಲ್ಕು ದಿನಗಳ ವಾರವನ್ನು ಅಳವಡಿಸಿಕೊಂಡಿವೆ. ಊರಿಗೆ ಒಂದು ದಾರಿಯಾದರೆ ಪೋರನಿಗೆ ಇನ್ನೊಂದು ದಾರಿ ಎನ್ನುವಂತೆ ಕರ್ನಾಟಕದಲ್ಲಿನ ಐಟಿ ಉದ್ಯಮವು ದಿನಕ್ಕೆ 14 ತಾಸುಗಳ ಕೆಲಸವನ್ನು ಜಾರಿಗೊಳಿಸಲು ಸನ್ನದ್ಧವಾಗಿದೆ. ಮೇಲುನೋಟಕ್ಕೆ ಇದು 14 ತಾಸುಗಳ ಕೆಲಸ. ಆದರೆ ವಾಸ್ತವದಲ್ಲಿ ಐಟಿ ಕಚೇರಿಗಳು ಇರುವ ನಗರಗಳಲ್ಲಿನ ಟ್ರಾಫಿಕ್ ದಟ್ಟನೆಯನ್ನು ಮತ್ತು ಕಚೇರಿಗೆ ಹೋಗಿ ಬರುವ ಸಮಯವನ್ನು ಗಣನೆಗೆ ತೆಗೆದುಕೊಂಡರೆ ಇದು 18 ತಾಸುಗಳ ದಿನವಾಗುತ್ತದೆ. ಇನ್ನುಳಿದ 6 ತಾಸುಗಳಲ್ಲಿ ಕುಟುಂಬವನ್ನು ನಿಭಾಯಿಸಬೇಕು. ಇಂದಿನ ದಿನಗಳಲ್ಲಿ ಬಹುತೇಕ ಎಲ್ಲವೂ ವಿಭಕ್ತ ಕುಟುಂಬಗಳಾಗಿದ್ದು ಅವರ ಮನೆಯನ್ನು ಅವರೆ ನಿಭಾಯಿಸಬೇಕು. ಉದ್ಯಮಿ ಟೈಕೂನ್‌ಗಳಿಗೆ ಇರುವಂತೆ ಕಾಲಿಗೊಬ್ಬ-ಕೈಗೆ ಒಬ್ಬ ಸಹಾಯಕರು ಇರುವುದಿಲ್ಲ. ಪತಿ ಪತ್ನಿಯರಿಬ್ಬರೂ ದುಡಿಯಲು ಹೊರ ಹೋದರೆ ಅವರಿಗೆ ಜೊಮೇಟೋ-ಸ್ವಿಗ್ಗಿಯೇ ಗತಿ. ಈಗಾಗಲೇ ಬಹುತೇಕ ಐಟಿ ಉದ್ಯೋಗಿಗಳು work-life balanceಮಾಡಲಾಗದೆ ಚಡಪಡಿಸುತ್ತಿದ್ದಾರೆ. ಐಟಿ ಉದ್ಯೋಗದ ವಿಶಿಷ್ಟತೆ ಎಂದರೆ ಇನ್ನಿತರ ಉದ್ಯೋಗಳಂತೆ 10 ರಿಂದ 5 ರ ವರೆಗೆ ಕೆಲಸಮಾಡಿ ಮನೆಗೆ ತೆರಳುವುದಲ್ಲ. ಬಹುತೇಕ ಉದ್ಯೋಗಿಗಳು ವಿದೇಶಿ ಗ್ರಾಹಕರೊಡನೆ ವ್ಯವಹರಿಸುವ ಅನಿವಾರ್ಯತೆ ಇರುವುದರಿಂದ ವಿದೇಶಿ ಗಡಿಯಾರದಂತೆ ಇವರು ಕೆಲಸ ಮಾಡಬೇಕಾಗುತ್ತದೆ.

ಇನ್ನಿತರ ಕೆಲವು ವಲಯಗಳಿಗೆ ಹೋಲಿಸಿದರೆ ಟೆಕ್ಕಿಗಳ ಸಂಬಳ-ಸೌಲಭ್ಯ, ಕೆಲಸದ ವಾತಾವರಣ, ವಿಶೇಷ ವರ್ಗಾವರ್ಗಿ ಇಲ್ಲದ ಉದ್ಯೋಗ, ಬಹುತೇಕ ದೊಡ್ಡ ಪಟ್ಟಣ ಮತ್ತು ನಗರಗಳಲ್ಲಿ ಕೆಲಸ, ಕೈತುಂಬಾ ಸಂಬಳವೆಂದು ಹೇಳಲಾಗದಿದ್ದರೂ ತಿಂಗಳ ಕೊನೆಯನ್ನು ನಿರಾತಂಕವಾಗಿ ಕಳೆಯುವಷ್ಟು ಸಂಬಳ ಮತ್ತು ಮನೆಯಿಂದಲೇ ಕೆಲಸ ಮಾಡುವ ಅವಕಾಶಗಳನ್ನು ನೋಡುವಾಗ, ಹಲವರು ಹುಬ್ಬೇರಿಸುವುದಂಟು. ಆದರೆ, ಅವರ ಉದ್ಯೋಗ ಉಳಿದವಂತೆ 10 ರಿಂದ 5 ರ ವರೆಗೆ ಖುರ್ಚಿ ಬಿಸಿ ಮಾಡಿ ಮನೆಗೆ ಮರಳಿ ಕುಟುಂಬದವರೊಡನೆ ಕಳೆಯುವುದಲ್ಲ. ಕುಟುಂಬ ಜೀವನ ನೆಮ್ಮದಿಯ ಹಳಿ ತಪ್ಪಿ ಅಸ್ತವ್ಯಸ್ತವಾಗಿರುವುದೇ ಹೆಚ್ಚು. ಈ ಪರಿಪಾಟಲನ್ನು ನೋಡಿ ಈ ಲ್ಯಾಪ್ ಟಾಪ್ ಉದ್ಯೋಗಕ್ಕಿಂತ ಶಾಲಾ ಟೀಚರ್ ಆಗಿ, ಸರಕಾರಿ ಕಚೇರಿ ಉದ್ಯೋಗಿಯಾಗಿ ಸಂಜೆ 6-7 ಘಂಟೆಗೆ ಮನೆಗೆ ಮರಳುವುದೇ ವಾಸಿ ಎನ್ನುವಂತಾಗಿದೆಯಂತೆ.

ಈ ಹೊಸ ಪ್ರಸ್ತಾವ ಮಹಿಳಾ ಉದ್ಯೋಗಿಗಳಿಗೆ ಭಾರೀ ಅನನುಕೂಲವಾಗಿದ್ದು, ಇದು ಜಾರಿಯಾದರೆ ಮುಂದಿನ ದಿನಗಳಲ್ಲಿ ಮಹಿಳಾ ಟೆಕ್ಕಿಗಳ ಸಂಖ್ಯೆ ಗಣನೀಯ ಪ್ರಮಾಣದಲ್ಲಿ ಕಡಿಮೆಯಾಗಬಹುದು. ಹಾಗೆಯೇ ದಿನದ ಬದುಕಿನ ಬಹುಭಾಗವನ್ನು ಲ್ಯಾಪ್ ಟಾಪ್ ನುಂಗುವುದನ್ನು ನೋಡಿ ಯುವಜನತೆ ಉದ್ಯೋಗಕ್ಕಾಗಿ ಬೇರೆ ವಲಯದತ್ತ ತಿರುಗಬಹುದು. ಬ್ಯಾಂಕುಗಳಲ್ಲಿ ದೇಶಾದ್ಯಂತ ವರ್ಗಾವರ್ಗಿ ಮತ್ತು ದಿನನಿತ್ಯದ ಕೆಲಸದಲ್ಲಿ ದಿನ ದಿನದಿನವೂ ಹೆಚ್ಚುತ್ತಿರುವ ರಿಸ್ಕ್‌ನಿಂದಾಗಿ ಒಂದು ಕಾಲಕ್ಕೆ ಭಾರೀ ಬೇಡಿಕೆಯಲ್ಲಿದ್ದ ಬ್ಯಾಂಕ್ ಉದ್ಯೋಗಗಳು ಇತ್ತೀಚೆಗೆ ಮೆರಗು ಕಳೆದುಕೊಂಡಿವೆಯಂತೆ. ಅದೇ ರೀತಿ ಹೆಚ್ಚುತ್ತಿರುವ ಕೆಲಸದ ಅವಧಿ ಉದ್ಯೋಗಾಂಕ್ಷಿಗಳು ಐಟಿ ವಲಯದಿಂದ ವಿಮುಖರಾಗ ಬಹುದೇನೋ? ಬದುಕು ಕೇವಲ ದುಡಿತ ಒಂದೇ ಅಲ್ಲ. ಈ ಪ್ರಸ್ತಾವ ಅಕಸ್ಮಾತ್ ಜಾರಿಗೆ ಬಂದರೆ ಟೆಕ್ಕಿಗಳು ಮದುವೆ ಮತ್ತು ಸಂಸಾರ ಜೀವನವನ್ನು ಮರೆಯಬೇಕಾಗಬಹುದೇನೋ?

(ಲೇಖಕರು: ಆರ್ಥಿಕ ಮತ್ತು ರಾಜಕೀಯ ವಿಶ್ಲೇಷಕರು)

ಅಚ್ಚುಕಟ್ಟು ಪ್ರದೇಶ
RNI no: 3918/59
VISHVAVANI, Printed & Published by : VISHWESHWAR BHAT, On behalf of Vishwakshara Media Private Ltd., #483/1A/2A/3 Shri Ram plaza, 3rd floor, opp to Jain college, behind Kotak Mahindra Bank, Club Road, Hubli. Printed at M/s Elegant Offset Printers Pvt. Ltd. Plot No.33/1 & 15/1(part)M.T.Sagar Industrial Estate, Gokul Road, Hubballi-580030.
Editor-in Chief : Vishweshwar Bhat. ಪ್ರಧಾನ ಸಂಪಾದಕ: ವಿಶ್ವೇಶ್ವರ ಭಟ್
CopyRight: Vishwakshara Media Private Ltd. All rights reserved. Reproduction in any manner electronic or otherwise, in whole or in part, without prior written permission is prohibited.
ನಮ್ಮ ಆವೃತ್ತಿಗಳು: ಬೆಂಗಳೂರು, ಹುಬ್ಬಳ್ಳಿ ಮಂಗಳೂರು, ಬೆಳಗಾವಿ ಕಲಬುರಗಿ, ದಾವಣಗೆರೆ
Vol:67, Issue: 85

ಸಮಾಚಾರ ಸಣ್ಣದಲ್ಲ

ಜೋಧ್‌ಪುರ ರೈಲಿಗೆ ಬಾಂಬ್ ಹುಸಿ ಕರೆ

ಪಂಜಾಬ್: ಜಮ್ಮುವಿನಿಂದ ರಾಜಸ್ಥಾನದ ಜೋಧ್‌ಪುರಕ್ಕೆ ಮಂಗಳವಾರ ಬೆಳಗ್ಗೆ ಸಾಗುತ್ತಿದ್ದ ಎಕ್ಸ್‌ಪ್ರೆಸ್‌ನಲ್ಲಿ ಬಾಂಬ್ ಇರಿಸಲಾಗಿದೆ ಎಂಬ ಬೆದರಿಕೆ ಸಂದೇಶ

ಪೊಲೀಸರಿಗೆ ಬಂದಿದ್ದರಿಂದ ರೈಲನ್ನು ಮಾರ್ಗ ಮಧ್ಯೆ ಪಂಜಾಬ್‌ನ ಕಾಸುಬೆಗು ನಿಲ್ದಾಣದಲ್ಲಿ 5 ಗಂಟೆ ಕಾಲ ನಿಲುಗಡೆ ಮಾಡಿ ತಪಾಸಣೆ ನಡೆಸಲಾಯಿತು. ಬಳಿಕ ಅದೊಂದು ಹುಸಿ ಕರೆ ಎಂದು ತಿಳಿಯಿತು. ಹುಸಿ ಬಾಂಬ್ ಬೆದರಿಕೆ ಒಡ್ಡಿ ತೊಂದರೆ ನೀಡಿದ ಪಶ್ಚಿಮ ಬಂಗಾಳದ 28 ವರ್ಷದ ಯುವಕನನ್ನು ಬಂಧಿಸಿ ವಿಚಾರಣೆಗೆ ಒಳಪಡಿಸಲಾಗಿದೆ. ಬೆದರಿಕೆ ಸಂದೇಶ ಬರುತ್ತಿದ್ದಂತೆ ಪಂಜಾಬ್ ರಾಜ್ಯ ಪೊಲೀಸ್, ರೈಲ್ವೆ ಪೊಲೀಸ್, ಶ್ವಾನ ದಳ, ಅಗ್ನಿಶಾಮಕ ದಳ ಸಿಬ್ಬಂದಿ ಧಾವಿಸಿ ಪರಿಶೀಲನೆ ನಡೆಸಿದರು.

ದೇಶದ ಶೇ.4.3ರಷ್ಟು ಭಾಗ ಭೂಕುಸಿತ ಭೀತಿ

ದೆಹಲಿ: ಪ್ರತಿಕೂಲ ವಾತಾವರಣ, ಅವೈಜ್ಞಾನಿಕ ಕಾಮಗಾರಿ, ಧಾರಾಕಾರ ಮಳೆಯ ಕಾರಣ ದೇಶದಲ್ಲಿ ಶೇ.4.3ರಷ್ಟು ಭಾಗದಲ್ಲಿ ಭೂಕುಸಿತ ಭೀತಿ ಎದುರಾಗಿದೆ. ಕಳೆದ 20 ವರ್ಷಗಳಲ್ಲಿನ ಭೂಕುಸಿತದ ಅಂಕಿ-ಅಂಶ ಗಮನಿಸಿದರೆ ದಕ್ಷಿಣ ಭಾರತ ಹೆಚ್ಚು ಅಪಾಯದಲ್ಲಿದೆ. ಕರ್ನಾಟಕದಲ್ಲಿ 31 ಸಾವಿರ ಚದರ ಕಿ.ಮೀ ಪ್ರದೇಶದಲ್ಲಿ ಭೂಕುಸಿತ ಆತಂಕ ಹೆಚ್ಚಾಗಿದೆ. 2015-22ರ ಅವಧಿಯ ಮಾಹಿತಿ ಪ್ರಕಾರ 3782 ಬಾರಿ ದೇಶದಲ್ಲಿ ಭೂಕುಸಿತವಾಗಿವೆ. ಕೇರಳದಲ್ಲಿ 2,239 ಬಾರಿ ಭೂಕುಸಿತವಾಗಿದ್ದರೆ, ಪಶ್ಚಿಮ ಬಂಗಾಳ 376, ತಮಿಳುನಾಡು 196, ಕರ್ನಾಟಕ 196 ಮತ್ತು ಜಮ್ಮು-ಕಾಶ್ಮೀರದಲ್ಲಿ 184 ಬಾರಿ ಭೂಕುಸಿತವಾಗಿದೆ. ಭೂಕುಸಿತದಿಂದ ಅರುಣಾಚಲ ಪ್ರದೇಶದಲ್ಲಿ 257 ಚ.ಕಿ.ಮೀ. ಭೂಮಿ ನಷ್ಟವಾಗಿದ್ದರೆ, ಮಣಿಪುರ 249, ನಾಗಾಲ್ಯಾಂಡ್ 235, ಮಿಜೊರಾಂ 186 ಮತ್ತು ಮೇಘಾಲಯದಲ್ಲಿ 73 ಚ.ಕಿ.ಮೀ ಭೂಮಿ ಹಾನಿಗೀಡಾಗಿದೆ ಎಂಬ ಮಾಹಿತಿ ಜಿಯಾಲಾಜಿಕಲ್ ಸರ್ವೆ ಆಫ್ ಇಂಡಿಯದಿಂದ ಲಭ್ಯವಾಗಿದೆ.

ಪಡಿತರ ಹಗರಣ; ಟಿಎಂಸಿಗೆ ಇ.ಡಿ ಬಿಸಿ

ಕೋಲ್ಕತ್ತ: ಪಡಿತರ ವಿತರಣಾ ವ್ಯವಸ್ಥೆಯಲ್ಲಿನ ಬಹುಕೋಟಿ ಹಗರಣದ ತನಿಖೆಯ ಭಾಗವಾಗಿ ಆಡಳಿತಾರೂಢ ತೃಣಮೂಲ ಕಾಂಗ್ರೆಸ್ ಪಕ್ಷ(ಟಿಎಂಸಿ)ದ

ಇಬ್ಬರು ನಾಯಕರು ಸೇರಿದಂತೆ ರಾಜ್ಯ ಸರಕಾರದ ಹಲವು ಅಧಿಕಾರಿಗಳ ಮನೆ-ಕಚೇರಿ ಮೇಲೆ ಜಾರಿ ನಿರ್ದೇಶನಾಲಯ(ಇ.ಡಿ) ಅಧಿಕಾರಿಗಳ ತಂಡ ಮಂಗಳವಾರ ದಾಳಿ ನಡೆಸಿದೆ. ಪಶ್ಚಿಮ ಬಂಗಾಳದ 24 ಪರಗಣ ಜಿಲ್ಲೆಯ ರಾಜರ್‌ಹಾಟ್, ಬಾರಾಸಾತ್, ಬಶೀರ್‌ಹಾಟ್, ಭಂಗರ್ ಸೇರಿ ಹತ್ತು ಸ್ಥಳಗಳಲ್ಲಿ ಕೇಂದ್ರೀಯ ಭದ್ರತಾ ಪಡೆಗಳ ಭದ್ರತೆಯಲ್ಲಿ ಇ.ಡಿ ತಂಡ ಶೋಧ ನಡೆಸಿದೆ. ಬಹುಕೋಟಿ ಪ್ರಕರಣದಲ್ಲಿ ಭಾಗಿಯಾದ ಉದ್ಯಮಿಗಳ ಮನೆ-ಕಚೇರಿ ಹಾಗೂ ಅಕ್ಕಿ ಗಿರಣಿ, ಹಿಟ್ಟಿನ ಗಿರಣಿ ಮೇಲೂ ಇ.ಡಿ ದಾಳಿ ನಡೆಸಿದೆ. ಪಶ್ಚಿಮ ಬಂಗಾಳದ ಅರಣ್ಯ ಸಚಿವ ಜ್ಯೋತಿ ಪ್ರಿಯೊ ಮಲ್ಲಿಕ್ ಇದೇ ಪ್ರಕರಣದಲ್ಲಿ ಈಗಾಗಲೇ ಇ.ಡಿ ವಶದಲ್ಲಿದ್ದಾರೆ. ಅವರು ಆಹಾರ ಸಚಿವರಾ ಗಿದ್ದಾಗಲೇ ಪಡಿತರ ಬಹುಕೋಟಿ ಹಗರಣ ನಡೆದಿತ್ತು.

ಅಮಿತಾಬ್ ಹೆಸರು ಸೇರಿಸಬೇಡಿ: ಜಯಾ

ದೆಹಲಿ: ರಾಜ್ಯಸಭೆಯಲ್ಲಿ ಮಂಗಳವಾರದ ಕಲಾಪದ ವೇಳೆ ಸಮಾಜವಾದಿ ಪಕ್ಷದ ಹಿರಿಯ ಸಂಸದೆ ಜಯಾ ಬಚ್ಚನ್ ಅವರನ್ನು ಉಪ ಸಭಾಧ್ಯಕ್ಷ ಹರಿವಂಶ

ನಾರಾಯಣ ಸಿಂಗ್ 'ಜಯಾ ಅಮಿತಾಬ್ ಬಚ್ಚನ್' ಎಂದು ಸಂಬೋಧಿಸಿದ್ದಕ್ಕೆ ಸಂಸದೆ ಸಿಟ್ಟಾದರು. ತಮ್ಮ ಹೆಸರಿಗೆ ಪತಿ ಹೆಸರು ಸೇರಿಸಿ ಕರೆದಿದ್ದಕ್ಕೆ ತಕರಾರು ವ್ಯಕ್ತಪಡಿಸಿದ ಜಯಾ ಬಚ್ಚನ್, ಹೀಗೇಕೆ ಮಾಡುವಿರಿ. ನನ್ನ ಹೆಸರಿನ ಜತೆ ಅಮಿತಾಬ್ ಹೆಸರೇಕೆ ಸೇರಿಸಬೇಕಿತ್ತು? ಎಂದು ಪ್ರಶ್ನಿಸಿದರು. ಅದಕ್ಕೆ ಹರಿವಂಶ ಸಿಂಗ್ ಅವರು, ಸದನದ ದಾಖಲೆಯಲ್ಲಿ ಹೇಗಿದೆಯೋ ಹಾಗೇ ಕರೆದಿದ್ದೇನೆ ಎಂದು ಹೇಳಿದರು. ಈ ವೇಳೆ ಸಿಟ್ಟಿನಿಂದಲೇ ಮಾತು ಮುಂದುವರಿಸಿದ ಜಯಾ, ಮೊದಲಿನಿಂದಲೂ ಮಹಿಳೆ ಹೆಸರಿಗೆ ಪತಿ ಹೆಸರು ಜೋಡಿಸಲಾಗುತ್ತದೆ. ಮಹಿಳೆಯರಿಗೂ ಅವರದ್ದೇ ಆದ ಸ್ವಂತ ವ್ಯಕ್ತಿತ್ವ, ಗುರುತು ಇರುತ್ತದೆ. ನನ್ನ ಹೆಸ ರನ್ನು 'ಜಯಾ ಬಚ್ಚನ್' ಎಂದಷ್ಟೇ ಕರೆದರೆ ಸಾಕು ಎಂದು ಉಪ ಸಭಾಧ್ಯಕ್ಷರ ಗಮನ ಸೆಳೆದರು. ಈ ಜುಗುಲ್ ಬಂದಿ ಸಂದರ್ಭದ ವಿಡಿಯೋ ವೈರಲ್ ಆಗಿದೆ. ನೆಟ್ಟಿಗರಲ್ಲಿ ಕೆಲವರು 'ಇದೊಂದು ಸಣ್ಣ ವಿಚಾರ. ಅಷ್ಟಕ್ಕೇ ಸಿಟ್ಟಾಗಿದ್ದೇಕೆ?' ಎಂದು ಪ್ರಶ್ನಿಸಿದ್ದಾರೆ.

{ ಎಚ್.ಡಿ.ಕುಮಾರಸ್ವಾಮಿ } ಕೇಂದ್ರ ಸಚಿವ

ಕೇರಳದಂತೆ ಕರ್ನಾಟಕದ ಹಲವು ಜಿಲ್ಲೆಗಳಲ್ಲಿಯೂ ಭೂಕುಸಿತ, ಪ್ರವಾಹದ ಭೀತಿ ಇದೆ. ಎಲ್ಲರೂ ಎಚ್ಚರಿಕೆಯಿಂದ ಇರಬೇಕು. ಅಪಾಯ ಹೆಚ್ಚಿರುವ ಸ್ಥಳಗಳಲ್ಲಿ ರಾಜ್ಯ ಸರಕಾರ 24 ಗಂಟೆ ರಕ್ಷಣಾ ಸಿಬ್ಬಂದಿಯನ್ನು ಸನ್ನದ್ಧವಾಗಿರಿಸಬೇಕು. ಅಧಿಕಾರಿಗಳು ಹೆಚ್ಚಿನ ನಿಗಾ ವಹಿಸಬೇಕು. ಕರ್ನಾಟಕದಲ್ಲೂ ಕಟ್ಟೆಚ್ಚರ ವಹಿಸಬೇಕಾದ ಅಗತ್ಯವಿದೆ. ಅಪಾಯದ ಸ್ಥಳಗಳಿಂದ ಜನರ ಸ್ಥಳಾಂತರಕ್ಕೆ ಅಗತ್ಯ ಕ್ರಮ ಕೈಗೊಳ್ಳಬೇಕು.

2 ಗುಡ್ಡಗಳ ಕಥೆ-ವ್ಯಥೆ

ಕೇರಳದ ವಯನಾಡು ಪ್ರದೇಶದ ಮುಂಡಕ್ಕೈ ಮತ್ತು ಚೂರಲ್‌ಮಲ ಗ್ರಾಮಗಳ ಪಕ್ಕದಲ್ಲಿಯೇ ಇದ್ದ ಎರಡೂ ಗುಡ್ಡಗಳು ಮಂಗಳವಾರ ನಡುಕಿನ 1.30ರ ಸಮಯದಲ್ಲಿ ದೊಡ್ಡ ಶಬ್ದದೊಂದಿಗೆ ಕುಸಿಯುವುದಕ್ಕೆ ಆರಂಭಿಸಿವೆ. ಮುಂಜಾನೆಯ 4 ಗಂಟೆವರೆಗೂ ಎರಡು ಬಾರಿ ಗುಡ್ಡಗಳಲ್ಲಿ ಕುಸಿತವಾಗಿದೆ. ಪರಿಣಾಮ, ಮುಂಡಕ್ಕೈ ಮತ್ತು ಚೂರಲ್‌ಮಲ ಗ್ರಾಮಗಳೆರಡೂ ಗುರುತೇ ಸಿಗದಂತೆ ನಾಶವಾಗಿವೆ. ಎರಡೂ ಗ್ರಾಮಗಳಲ್ಲಿನ ಮನೆಗಳಲ್ಲಿ ನಿದ್ರೆಯಲ್ಲಿದ್ದ ಜನ ರಲ್ಲಿ 106 ಮಂದಿ ಕೊಚ್ಚಿಕೊಂಡು ಬಂದ ಮಣ್ಣು-ಬಂಡೆಗಳಡಿ ಸಿಲುಕಿಕೊಂಡು ಜೀವಂತ ಸಮಾದಿಯಾಗಿದ್ದಾರೆ.

ಕೇರಳದಲ್ಲಿ 2 ದಿನ ಶೋಕಾಚರಣೆ

ಪ್ರಾಕೃತಿಕ ವಿಕೋಪಕ್ಕೆ 123 ಜೀವಬಲಿ | 2 ಗ್ರಾಮಗಳೇ ನಾಶ, ಮತ್ತೆರಡಕ್ಕೆ ಹಾನಿ
ನೂರಾರು ಜನ ಭೂಕುಸಿತದಲ್ಲಿ ಕಣ್ಮರೆ | ಸಿಎಂ ವಿಜಯನ್ ತುರ್ತು ಸುದ್ದಿಗೋಷ್ಠಿ

ಮಳೆ-ಪ್ರವಾಹ ಸಂತ್ರಸ್ತರಿಗೆ ಆಶ್ರಯ

ಭಾರಿ ಮಳೆ ಹಿನ್ನೆಲೆ ವಯನಾಡಿನಲ್ಲಿ 3,069 ಜನರನ್ನು 45 ಆಶ್ರಯ ಕೇಂದ್ರಗಳಿಗೆ ಸ್ಥಳಾಂತರ ಮಾಡಲಾಗಿದೆ. ರಾಜ್ಯಾದ್ಯಂತ 118 ಆಶ್ರಯ ಕೇಂದ್ರಗಳು ಕಾರ್ಯನಿರ್ವಹಿಸುತ್ತಿವೆ. 5,531 ಜನರು ಅಶ್ರಯ ಕೇಂದ್ರಗಳಲ್ಲಿ ಆಸರೆ ಪಡೆದಿದ್ದಾರೆ.

ರಕ್ಷಣಾ ಕಾರ್ಯಾಚರಣೆ

ವಯನಾಡಲ್ಲಿ ರಕ್ಷಣಾ ಕಾರ್ಯಾಚರಣೆಗೆ 321 ಅಗ್ನಿಶಾಮಕ ದಳ ಸಿಬ್ಬಂದಿ ನಿಯೋಜಿಸಲಾಗಿದೆ. 60 ಜನರ ಎನ್‌ಡಿಆರ್‌ಎಫ್ ತಂಡ ಘಟನಾ ಸ್ಥಳದಲ್ಲಿ ರಕ್ಷಣಾ ಕಾರ್ಯನಿರತವಾಗಿದೆ. ಬೆಂಗಳೂರಿನಿಂದ 89 ಜನರ ರಕ್ಷಣಾ ತಂಡ ಆಗಮಿಸಿದೆ ಎಂದು ಸಿಎಂ ಮಾಹಿತಿ ನೀಡಿದ್ದಾರೆ.

ತಿರುವನಂತಪುರಂ: ರಾಜ್ಯದ ವಯನಾಡಿನಲ್ಲಿ ಮಂಗಳವಾರ ನಸುಕಿನಲ್ಲಿ ಭೀಕರ ಭೂಕುಸಿತ ಸಂಭವಿಸಿದ ಹಿನ್ನೆಲೆ ರಾಜ್ಯದಲ್ಲಿ 2 ದಿನ (ಮಂಗಳವಾರ, ಬುಧವಾರ) ಶೋಕಾಚರಣೆ ಘೋಷಿಸಲಾಗಿದೆ. ಎಲ್ಲಾ ಸರಕಾರಿ ಕಾರ್ಯಕ್ರಮಗಳನ್ನು ಮುಂದೂಡಲಾಗಿದೆ ಎಂದು ಮುಖ್ಯಮಂತ್ರಿ ಪಿಣರಾಯಿ ವಿಜಯನ್ ತಿಳಿಸಿದ್ದಾರೆ.

ಮಂಗಳವಾರ ಸಂಜೆ ಸುದ್ದಿಗೋಷ್ಠಿ ನಡೆಸಿದ ಸಿಎಂ, ವಯನಾಡು ಭಾಗದ ನಾಲ್ಕು ಗ್ರಾಮಗಳು ಭೂಕುಸಿತದಿಂದ ಹಾನಿಗೀಡಾಗಿವೆ. ಈವರೆಗೆ 93 ಮೃತದೇಹಗಳು ಪತ್ತೆಯಾಗಿವೆ. ಮೃತರ ಸಂಖ್ಯೆ ಮತ್ತಷ್ಟು ಏರಿಕೆಯಾಗುವ ಸಾಧ್ಯತೆ ಇದೆ. ಇದು ದೊಡ್ಡ ದುರಂತ. ಪ್ರವಾಹ, ಭೂಕುಸಿತದಿಂದಾಗಿ ಒಂದಿಡೀ ಪ್ರದೇಶವೇ ಸಂಪೂರ್ಣ ಕೊಚ್ಚಿಕೊಂಡು ಹೋಗಿದೆ ಎಂದು ನೋವು ವ್ಯಕ್ತಪಡಿಸಿದರು.

ಭೂಕುಸಿತ ಸ್ಥಳದಲ್ಲಿ ಸಾಕಷ್ಟು ಜನ ಮಣ್ಣು, ಅವಶೇಷಗಳಡಿ ಸಿಲುಕಿದ್ದಾರೆ. ರಕ್ಷಣಾ ಕಾರ್ಯಾಚರಣೆ ಮುಂದುವರೆದಿದೆ. ಸದ್ಯ ಮೃತರ ನಿಖರ ಸಂಖ್ಯೆ ತಿಳಿಸುವುದು ಕಷ್ಟ ಎಂದು ಮುಖ್ಯಮಂತ್ರಿ, ವಯನಾಡಿನಲ್ಲಿನ ಪ್ರಾಕೃತಿಕ ವಿಕೋಪದ ಅವಘಡಗಳಲ್ಲಿ ಗಾಯಗೊಂಡ 128 ಜನರು ವಿವಿಧ ಆಸ್ಪತ್ರೆಗಳಲ್ಲಿ ಚಿಕಿತ್ಸೆ ಪಡೆಯುತ್ತಿದ್ದಾರೆ. ಗಾಯಾಳುಗಳಿಗೆ ಉತ್ತಮ ವೈದ್ಯಕೀಯ ಚಿಕಿತ್ಸೆ ಸಿಗುವಂತೆ ನೋಡಿಕೊಳ್ಳಲಾಗುವುದು ಎಂದರು.

ಮೊದಲ ಭೂಕುಸಿತ ಬೆಳಗಿನ ಜಾವ 1.50ರಲ್ಲಿ ನಡೆದಿದೆ. ಮತ್ತೊಂದು ಕುಸಿತ 4.10ರ ಸಮಯದಲ್ಲಿ ನಡೆದಿದೆ. ಈವರೆಗೆ 34 ಮೃತದೇಹಗಳ ಗುರುತು ಪತ್ತೆಯಾಗಿವೆ. ಮರಣೋತ್ತರ ಪರೀಕ್ಷೆ ಬಳಿಕ 18 ಮೃತದೇಹಗಳನ್ನು ಸಂಬಂಧಿಕರಿಗೆ ಹಸ್ತಾಂತರಿಸಲಾಗಿದೆ ಎಂದು ಮಾಹಿತಿ ನೀಡಿದರು.

ಪ್ರಧಾನಿ ನರೇಂದ್ರ ಮೋದಿ, ಪ್ರತಿಪಕ್ಷ ನಾಯಕ ರಾಹುಲ್ ಗಾಂಧಿ ಸೇರಿದಂತೆ ಹಲವರು ಕೇರಳದ ನೋವಿಗೆ ಸ್ಪಂದಿಸಿದ್ದಾರೆ.

ಲೋಕಸಭೆ: ರಾಹುಲ್ ಪ್ರಸ್ತಾಪ

ದೆಹಲಿ: ವಯನಾಡು ಲೋಕಸಭಾ ಕ್ಷೇತ್ರದ ಮಾಜಿ ಸಂಸದ ರಾಹುಲ್ ಗಾಂಧಿ, ಕೇರಳ ಭೂಕುಸಿತ ವಿಷಯವನ್ನು ಮಂಗಳವಾರ ಲೋಕಸಭೆ ಶೂನ್ಯವೇಳೆಯಲ್ಲಿ ಪ್ರಸ್ತಾಪಿಸಿದರು. ಕೇಂದ್ರ ಸರಕಾರ ಸಾಧ್ಯವಾದ ಎಲ್ಲ ನೆರವನ್ನು ಕೇರಳಕ್ಕೆ ನೀಡಬೇಕು ಎಂದು ಆಗ್ರಹಿಸಿದರು.

ಪ್ರಾಕೃತಿಕ ವಿಕೋಪದಲ್ಲಿ ಮಡಿದವರ ಕುಟುಂಬದವರಿಗೆ ನೀಡುವ ಪರಿಹಾರ ಮೊತ್ತ ಹೆಚ್ಚಿಸಬೇಕು. ತ್ವರಿತವಾಗಿ ಆಶ್ರಯ ಕೇಂದ್ರ ಸ್ಥಾಪಿಸಬೇಕು, ಪುನರ್ವಸತಿ ವ್ಯವಸ್ಥೆ ಮಾಡಬೇಕು ಎಂದು ಒತ್ತಾಯಿಸಿದರು.

ಸಂಸದೀಯ ವ್ಯವಹಾರಗಳ ಸಚಿವ ಕಿರಣ್ ರಿಜಿಜು ಪ್ರತಿಕ್ರಿಯಿಸಿ, ಪ್ರಧಾನಿ ಮೋದಿ ಈಗಾಗಲೇ ಕೇರಳ ಸಿಎಂ ಪಿಣರಾಯಿ ವಿಜಯನ್ ಜತೆ ಮಾತನಾಡಿದ್ದಾರೆ. ನೈಸರ್ಗಿಕ ವಿಪತ್ತು ಕೇರಳಕ್ಕೆ ಮಾತ್ರವಲ್ಲ ಎಲ್ಲ ರಾಜ್ಯಗಳಿಗೂ ಸಮಸ್ಯೆಯೇ. ವಯನಾಡಿನಲ್ಲಿ ರಕ್ಷಣೆ ಹಾಗೂ ಪುನರ್ವಸತಿ ಕಾರ್ಯ ಜಾರಿಯಲ್ಲಿದೆ ಎಂದರು.

ರಕ್ಷಣಾ ಕಾರ್ಯಾಚರಣೆಯಲ್ಲಿ ಹಲವು ತಂಡ

ಕೇರಳದ ವಯನಾಡಲ್ಲಿ ಗುಡ್ಡ ಕುಸಿತವಾದ ಮುಂಡಕ್ಕೈ ಹಾಗೂ ಚೂರಲ್‌ಮಲ ಪ್ರದೇಶಕ್ಕೆ ಹೆಚ್ಚುವರಿಯಾಗಿ ಕರ್ನಾಟಕ ಮತ್ತು ತಮಿಳುನಾಡಿನಿಂದ 4ಎನ್‌ಡಿಆರ್‌ಎಫ್ ತಂಡ, ಅಗ್ನಿಶಾಮಕದಳ, ಸ್ಥಳೀಯ ರಕ್ಷಣಾ ಪಡೆ, ಎಸ್‌ಡಿಆರ್‌ಎಫ್ ಕಾರ್ಯಾಚರಣೆ ನಡೆಸುತ್ತಿದೆ. ಮದ್ರಾಸ್ ರೆಜಿಮೆಂಟ್ ತಂಡ ಕನ್ನೂರ್‌ನಿಂದ ಆಗಮಿಸಿದೆ. ಸೇನಾ ಎಂಜಿನೀಯರ್‌ಗಳ ತಂಡವೂ ರಕ್ಷಣಾ ಕಾರ್ಯದಲ್ಲಿ ತೊಡಗಿದೆ. ಒಟ್ಟು 225 ಸೇನಾ ಸಿಬ್ಬಂದಿ ಸ್ಥಳದಲ್ಲಿ ಬೀಡುಬಿಟ್ಟಿದ್ದಾರೆ. ವಾಯುಪಡೆಯ ಹೆಲಿಕಾಪ್ಟರ್ ಎಂಐ -17 ಮತ್ತು ಎಎಲ್‌ಎಚ್ ಧ್ರುವ್ ರಕ್ಷಣಾ ಕಾರ್ಯಾಚರಣೆಗಿಳಿದಿವೆ. ಆದರೆ, ಧಾರಾಕಾರ ಮಳೆಯಾಗುತ್ತಿರುವುದರಿಂದ ಹೆಲಿಕಾಪ್ಟರ್ ಕಾರ್ಯಾಚರಣೆ ಕಷ್ಟವಾಗಿದೆ. ನೀರಿನ ಸೆಳೆತ ಹೆಚ್ಚಾಗಿರುವುದರಿಂದ ರಕ್ಷಣಾ ಕಾರ್ಯಾಚರಣೆಯಲ್ಲಿ ವೇಗ ಸಾಧಿಸುವುದು ಅಸಾಧ್ಯ ಎಂದು ತಿಳಿದುಬಂದಿದೆ. ಕೇರಳಾ ಸಶಸ್ತ್ರ ಪೊಲೀಸ್ ಪಡೆಯ 5 ತಂಡ, ಮಲಬಾರ್ ವಿಶೇಷ್ ಪೊಲೀಸ್ ತುಕಡಿ ಕೂಡ ರಕ್ಷಣಾ ಕಾರ್ಯದಲ್ಲಿ ಭಾಗಿಯಾಗಿವೆ. ರಾಜ್ಯ ಸಚಿವರು ಈ ರಕ್ಷಣಾ ಕಾರ್ಯಾಚರಣೆಯ ಉಸ್ತುವಾರಿ ವಹಿಸಿಕೊಂಡಿದ್ದಾರೆ. ತಿರುವನಂತಪುರಂನ ಪೊಲೀಸ್ ಪ್ರಧಾನ ಕೇಂದ್ರದಲ್ಲಿ ನಿಯಂತ್ರಣ ಕೊಠಡಿ ಸ್ಥಾಪಿಸಲಾಗಿದೆ. ಅಲ್ಲಿಂದ ರಕ್ಷಣಾ ಕಾರ್ಯಾಚರಣೆಯನ್ನು ಸಂಘಟಿಸಲಾಗುತ್ತಿದೆ. ಗ್ರಾಮಗಳಿಗೆ ಸಂಪರ್ಕ ಕಲ್ಪಿಸುವ ಚೂರಲ್‌ಮಾಲ ಬಳಿಯ ಸೇತುವೆ ಕುಸಿದು ಬಿದ್ದಿದೆ. ಪೂರ್ಣ ಪ್ರದೇಶ ಜಲಾವೃತವಾಗಿದೆ.

ನದಿಯಲ್ಲಿ ತೇಲಿ ಬಂದ ಮೃತದೇಹ!

ವಯನಾಡಿನ ಮುಂಡಕ್ಕೈ ಮತ್ತು ಚೂರಲ್‌ಮಲ ಗ್ರಾಮಗಳ ಸಮೀಪ ತುಂಬಿ ಹರಿಯುತ್ತಿದ್ದ ನದಿ ನೀರು ಕೂಡ ಪ್ರವಾಹದಂತೆ ನುಗ್ಗಿದ್ದು, ಕುಸಿದ ಗುಡ್ಡಗಳ ಮಣ್ಣಿರಾಶಿಯಡಿ ಸಿಲುಕಿ ಸಾವಿಗೀಡಾಗಿದ್ದವರ ಮೃತದೇಹಗಳನ್ನು ನೂಕಿಕೊಂಡು ಸಾಗಿದೆ. ಮಲಪ್ಪುರಂನ ಚಲಿಯಾರ್ ನದಿಯಲ್ಲಿ 9 ಮೃತದೇಹಗಳು ತೇಲಿಬಂದಿವೆ ಎಂದು ಪ್ರತ್ಯಕ್ಷದರ್ಶಿಗಳು ತಿಳಿಸಿದ್ದಾರೆ. ಮೊದಲಿಗೆ ಮಗುವಿನ ಮೃತದೇಹ ತೇಲಿಬಂದಿದ್ದು ಗೋಚರಿಸಿದೆ. ಬಳಿಕ ಉಳಿದ 8 ದೇಹ ಪತ್ತೆಯಾಗಿವೆ. ಜತೆಗೆ ಕಾರು, ಬೈಕ್ ಸೇರಿ ವಾಹನಗಳು ಕೂಡ ನದಿಯಲ್ಲಿ ತೇಲಿ ಬಂದಿವೆ.

ಆಶ್ರಯ ಕೇಂದ್ರ: ಮುಂಡಕ್ಕೈ ಬಳಿಯ ರೆಸಾರ್ಟ್ ಅನ್ನೇ ಆಶ್ರಯ ಕೇಂದ್ರವಾಗಿ ಬದಲಿಸಲಾಗಿದೆ. 200 ಮಂದಿ ಆಸರೆ ಪಡೆದಿದ್ದಾರೆ. ಆದರೆ ನಿರಂತರ ಮಳೆ, ವಿದ್ಯುತ್ ಕಡಿತದಿಂದ ಕತ್ತಲಲ್ಲಿ ಪರಿತಪಿಸುವಂತಾಗಿದೆ. ಆಹಾರ ವ್ಯವಸ್ಥೆಯಿಲ್ಲದೇ ಪರದಾಡುತ್ತಿದ್ದಾರೆ ಎನ್ನಲಾಗಿದೆ.

ಕೇರಳ ಭೂಕುಸಿತ-5 ಕೋಟಿ ನೆರವು: ಸ್ಟಾಲಿನ್

ಚೆನ್ನೈ: ಕೇರಳದ ವಯನಾಡಿನ ಮೇಪ್ಪಾಡಿ ಬಳಿ ಮಂಗಳವಾರ ನಸುಕಿನಲ್ಲಿ ಸಂಭವಿಸಿದ ಭಾರೀ ಭೂಕುಸಿತದಲ್ಲಿ

ದೇವರ ಸ್ವಂತ ನಾಡು ನಲುಗಿಹೋಗಿದೆ. 106 ಜನ ಮಡಿದಿದ್ದಾರೆ. ಹಲವರು ಗಾಯಗೊಂಡಿದ್ದಾರೆ. ಸಾವಿರಾರು ಮಂದಿ ಮನೆ-ಆಸ್ತಿ ಕಳೆದುಕೊಂಡಿದ್ದಾರೆ. ನೊಂದ ರಾಜ್ಯದಲ್ಲಿನ ರಕ್ಷಣಾ ಕಾರ್ಯಾಚರಣೆಗೆ ತಮಿಳುನಾಡು ಸರಕಾರ 5 ಕೋಟಿ ರು. ಆರ್ಥಿಕ ನೆರವು ಘೋಷಿಸಿದೆ.

ಭೂಕುಸಿತ ಸುದ್ದಿ ತಿಳಿಯುತ್ತಿದ್ದಂತೆ ಕೇರಳ ಸಿಎಂ ಪಿಣರಾಯಿ ವಿಜಯನ್‌ಗೆ ಕರೆ ಮಾಡಿದ ಸಿಎಂ ಎಂ.ಕೆ.ಸ್ಟಾಲಿನ್, ರಕ್ಷಣಾ ಹಾಗೂ ಪುನರ್ವಸತಿ ಕಾರ್ಯದಲ್ಲಿ ಸಕಲ ನೆರವು ನೀಡುವುದಾಗಿ ತಿಳಿಸಿದ್ದಾರೆ. ತಮಿಳುನಾಡು ಸರಕಾರ ಇಬ್ಬರು ಐಎಎಸ್ ಅಧಿಕಾರಿಗಳಾದ ಜಿ ಸಮೀರನ್ ಹಾಗೂ ಜಾನಿ ಟಾಮ್ ವರ್ಗಿಸ್ ಅವರನ್ನು ರಕ್ಷಣಾ ಕಾರ್ಯಾಚರಣೆಗೆ ನೆರವಾಗಲು ನಿಯೋಜಿಸಿದೆ. ರಕ್ಷಣಾ ಕಾರ್ಯಾಚರಣೆಗಾಗಿ ರಾಜ್ಯದಿಂದ ಅಗ್ನಿಶಾಮಕ ಮತ್ತು ಎಸ್‌ಡಿಆರ್‌ಎಫ್‌ನ ತಲಾ 20 ಸಿಬ್ಬಂದಿಗಳು, 10 ಜನರ ವೈದ್ಯಕೀಯ ತಂಡ ವಯನಾಡಿಗೆ ತೆರಳಿದೆ.

ನೈಸರ್ಗಿಕ ವಿಪತ್ತಿಗೂ ಹೆಚ್ಚು ಗುರಿಯಾದ ಕೇರಳ

ತಿರುವನಂತಪುರ: ಕೇರಳ ನೈಸರ್ಗಿಕ ಸೌಂದರ್ಯದ ಗಣಿ. ಹಾಗೆಯೇ ನೈಸರ್ಗಿಕ ವಿಪತ್ತಿಗೂ ಹೆಚ್ಚು ಗುರಿಯಾದ ರಾಜ್ಯ.

2018ರ ಪ್ರವಾಹ 480 ಜನರನ್ನು ಬಲಿ ಪಡೆದಿತ್ತು. 2022ರ ವರದಿ ಪ್ರಕಾರ 1961ರಿಂದ 2016ರವರೆಗೆ ಕೇರಳ ರಾಜ್ಯವೊಂದರಲ್ಲೇ 295 ಜನರು ಭೂಕುಸಿತಕ್ಕೆ ಬಲಿಯಾಗಿದ್ದಾರೆ. ಈ ಸಂಖ್ಯೆ 2018ರ ಬಳಿಕ ಮತ್ತಷ್ಟು ಹೆಚ್ಚಿದೆ. 2019 ಮತ್ತು 2020ರಲ್ಲಿಯೂ 100 ಮಂದಿ ಕೇರಳದಲ್ಲಿ ನೈಸರ್ಗಿಕ ವಿಕೋಪಕ್ಕೆ ಬಲಿಯಾದರು. ಕಳೆದ 7 ವರ್ಷಗಳಲ್ಲಿ ಕೇರಳ ಅತಿ ಹೆಚ್ಚು ಭೂಕುಸಿತಕ್ಕೆ ಸಾಕ್ಷಿಯಾಗಿದೆ.

2015ರಿಂದ 22ರವರೆಗೆ ದೇಶದಲ್ಲಿ ವರದಿಯಾದ ಭೂಕುಸಿತಗಳಲ್ಲಿ ಶೇ.59ರಷ್ಟು ಅಂದರೆ 2,239 ಪ್ರಾಕೃತಿಕ ವಿಕೋಪ ಘಟನೆಗಳು ಕೇರಳದಲ್ಲೇ ವರದಿಯಾಗಿವೆ. ತಜ್ಞರ ಪ್ರಕಾರ ಕೇರಳದ 13 ಜಿಲ್ಲೆಗಳು ಭೂಕುಸಿತ ಸೂಕ್ಷ್ಮ ಪ್ರದೇಶಗಳಾಗಿವೆ. ರಾಜ್ಯದ ಒಟ್ಟು ಭೂ ವಿಸ್ತೀರ್ಣದ ಶೇ.4.75ರಷ್ಟು ಭೂ ಭಾಗ ಹೆಚ್ಚಿನ ಭೂಕುಸಿತ ಅಪಾಯ ವಲಯ ಎಂದು ಸೂಚಿಸಿದೆ.

ಇತ್ತೀಚಿನ ವರ್ಷಗಳಲ್ಲಿ ಮಳೆ ಸುರಿವ ಪ್ರಮಾಣದಲ್ಲಾದ ಬದಲಾವಣೆಯೇ ಭೂಕುಸಿತ ಹೆಚ್ಚಲು ಕಾರಣ ಎಂದು ವಿಶ್ಲೇಷಿಸಲಾಗಿದೆ. ಧಾರಾಕಾರ ಮಳೆ ಭೂಸವಕಳಿಗೆ ಕಾರಣವಾಗುತ್ತಿದೆ. ಕೆಲವೇ ದಿನಗಳಿಗೇ ಆದರೂ ತೀವ್ರ ಪ್ರಮಾಣದ ಮಳೆ ಸುರಿಯುವುದೇ ಗುಡ್ಡ ಕುಸಿತಕ್ಕೆ, ಪ್ರವಾಹಕ್ಕೆ ಕಾರಣ ಎಂಬುದು ತಜ್ಞರ ವಿಶ್ಲೇಷಣೆ.

ಮುಂಬೈನಲ್ಲಿ ಯುವತಿ ಕೊಲೆ ಕಲಬುರಗಿಯಲ್ಲಿ ಆರೋಪಿ ಸೆರೆ

ಲವ್ ಜಿಹಾದ್ ಶಂಕೆ: ಮಹಾರಾಷ್ಟ್ರ ಬಿಜೆಪಿ ಆರೋಪ

ನವಿಮುಂಬೈ: ಮಹಾರಾಷ್ಟ್ರ ರಾಜ್ಯದ ನವಿ ಮುಂಬೈನ ಉರಾನ್‌ನಲ್ಲಿ 20 ವರ್ಷದ ಹಿಂದೂ ಯುವತಿಯನ್ನು ಕೊಲೆ ಮಾಡಿ ಪರಾರಿಯಾಗಿದ್ದ ಆರೋಪಿ ದಾವೂದ್ ಎಂ.ಶೇಖ್‌ನನ್ನು ಮುಂಬೈ ಪೊಲೀಸರು ಕರ್ನಾಟಕದ ಕಲಬುರಗಿಯಲ್ಲಿ ಬಂಧಿಸಿದ್ದಾರೆ.

ಕಲಬುರಗಿಯಲ್ಲಿದ್ದ ಸಂಬಂಧಿಕರ ನೆರವು ಪಡೆದು ಆರೋಪಿ ದಾವೂದ್ ತಲೆಮರೆಸಿಕೊಂಡಿದ್ದ. ಶಹಾಪುರ ಬೆಟ್ಟ ಪ್ರದೇಶದಲ್ಲಿ ಆರೋಪಿಯನ್ನು ಬಂಧಿಸಲಾಗಿದೆ. ಆರೋಪಿ ಅಪರಾಧ ಮಾಡಿದ್ದನ್ನು ಒಪ್ಪಿಕೊಂಡಿದ್ದಾನೆ ಎಂದು ನವಿ ಮುಂಬೈ ಅಪರಾಧ ವಿಭಾಗದ ಡಿಸಿಪಿ ಅಮಿತ್ ಕಾಳೆ ಹೇಳಿದ್ದಾರೆ.

ಉರಾನ್ ರೈಲು ನಿಲ್ದಾಣ ಬಳಿ ಪೊದೆಯಲ್ಲಿ ಯುವತಿ ಯಶಶ್ರೀ 27ರಂದು ಪತ್ತೆಯಾಗಿತ್ತು. ಜು.25ರಂದು ಯಶಶ್ರೀ ತನ್ನ ಸ್ನೇಹಿತನನ್ನು ಭೇಟಿಯಾಗಲು ಬೇಲಾಪುರದಿಂದ ಉರಾನ್‌ಗೆ ರೈಲಿನಲ್ಲಿ ಬಂದಿದ್ದಳು. ರಾತ್ರಿಯಾದರೂ ಮಗಳು ಮನೆಗೆ ಬರಲಿಲ್ಲವಾದ ಕಾರಣ ಪೋಷಕರು ಪೊಲೀಸ್ ಠಾಣೆಗೆ ದೂರು ನೀಡಿದ್ದರು.

2019ರಲ್ಲೇ ಯಶಶ್ರೀ(ಆಗ 15 ವರ್ಷ) ಬೆನ್ನುಬಿದ್ದಿದ್ದ ದಾವೂದ್ ಶೇಖ್, ಸ್ನೇಹ ಬೆಳೆಸುವಂತೆ ಪೀಡಿಸುತ್ತಿದ್ದ ಎಂದು ಪೋಷಕರು ದೂರಿದ್ದರು. ಪೋಕ್ಸೊ ಕಾಯ್ದೆಯಡಿ ಪ್ರಕರಣ ದಾಖಲಿಸಿ ಬಂಧಿಸಲಾಗಿತ್ತು. 6 ತಿಂಗಳು ಜೈಲಿನಲ್ಲಿದ್ದ ಶೇಖ್ ಜಾಮೀನು ಮೇಲೆ ಬಿಡುಗಡೆಯಾಗಿ, ಬಳಿಕ ಕರ್ನಾಟಕಕ್ಕೆ ಬಂದು ಚಾಲಕನಾಗಿದ್ದ. ದಾವೂದ್ ಶೇಖ್ ಜು.22ರಂದು ಉರಾನ್‌ಗೆ ಬಂದಿದ್ದ. ಯಶಶ್ರೀ ಆಕೆಯ ಸ್ನೇಹಿತನನ್ನು ಭೇಟಿಯಾಗಲು ಬರುತ್ತಿರುವ ವಿಚಾರ ತಿಳಿದು ಕೊಲೆ ಮಾಡಿರಬಹುದು ಎನ್ನಲಾಗಿದೆ. ಲವ್ ಜಿಹಾದ್ ಶಂಕೆ ವ್ಯಕ್ತಪಡಿಸಿರುವ ಬಿಜೆಪಿ, ಸಮಗ್ರ ತನಿಖೆಗೆ ಆಗ್ರಹಿಸಿದೆ.

ರಾಜಸ್ಥಾನ: ನಿರ್ಮಾಣ ಹಂತದ ಕಟ್ಟಡ ಕುಸಿದು 4 ಸಾವು

ಜೈಪುರ: ರಾಜಸ್ಥಾನದ ರಾಜಸಮಂದ್ ಜಿಲ್ಲೆಯ ಖಮ್ನೋರ್ ಪ್ರದೇಶದಲ್ಲಿ ನಿರ್ಮಾಣವಾಗುತ್ತಿದ್ದ ಸಮುದಾಯ ಭವನದ ತಾರಸಿ ದಿಢೀರ್ ಕುಸಿದಿದ್ದರಿಂದ ನಿರ್ಮಾಣ ಕಾರ್ಯದಲ್ಲಿ ನಿರತರಾಗಿದ್ದ ನಾಲ್ವರು ಕಾರ್ಮಿಕರು ಜೀವತೆತ್ತಿದ್ದಾರೆ. ಮೃತರನ್ನು ಕಲು ಲಾಲ್, ಶಾಂತಿ ಲಾಲ್, ಭಗವತಿ ಲಾಲ್ ಮತ್ತು ಭರ್ವ್ವ ಲಾಲ್ ಎಂದು ಗುರುತಿಸಲಾಗಿದೆ.

ಸೋಮವಾರ ರಾತ್ರಿ ಕಾಮಗಾರಿ ನಡೆಯುತ್ತಿರುವಾಗ ಅವಘಡ ಸಂಭವಿಸಿದೆ. 13 ಕಾರ್ಮಿಕರು ಕೆಲಸ ಮಾಡುತ್ತಿದ್ದರು. 10 ಮಂದಿ ಅವಶೇಷಗಳಡಿ ಸಿಲುಕಿದ್ದರು. ಇಬ್ಬರು ಸ್ಥಳದಲ್ಲೇ ಮೃತಪಟ್ಟರೆ, ಇನ್ನಿಬ್ಬರು ಚಿಕಿತ್ಸೆ ಫಲಕಾರಿಯಾಗದೆ ಆಸ್ಪತ್ರೆಯಲ್ಲಿ ಸಾವಿಗೀಡಾದರು. ಐವರು ಗಾಯಗೊಂಡಿದ್ದು, ಸದ್ಯ ರಾಜಸಮಂದ್ ಜಿಲ್ಲಾಸ್ಪತ್ರೆಯಲ್ಲಿ ಚಿಕಿತ್ಸೆ ಪಡೆಯುತ್ತಿದ್ದಾರೆ. ಒಬ್ಬ ಕಾರ್ಮಿಕನನ್ನು ಉದಯಪುರ ಜಿಲ್ಲಾಸ್ಪತ್ರೆಗೆ ದಾಖಲಿಸಲಾಗಿದೆ ಎಂದು ರಾಜಸಮಂದ್ ಜಿಲ್ಲಾಧಿಕಾರಿ ಭನ್ವರ್‌ಲಾಲ್ ಹೇಳಿದ್ದಾರೆ.

ಮುಂಬೈ-ಹೌರಾ ಎಕ್ಸ್‌ಪ್ರೆಸ್ ರೈಲು ಹಳಿ ತಪ್ಪಿ ಇಬ್ಬರ ಸಾವು

18 ಬೋಗಿ ಹಳಿತಪ್ಪಿ 20 ಪ್ರಯಾಣಿಕರಿಗೆ ಗಾಯ

ಚಕ್ರಧರಪುರ: ಜಾರ್ಖಂಡ್ ರಾಜ್ಯದ ಚಕ್ರಧರಪುರ ಜಿಲ್ಲೆಯ ರಾಜಖರಸ್ವಾನ್ ಮತ್ತು ಬಡಬಾಂಬೋ ರೈಲು ನಿಲ್ದಾಣಗಳ ನಡುವೆ ಮುಂಬೈ-ಹೌರಾ ಎಕ್ಸ್‌ಪ್ರೆಸ್(ಸಂಖ್ಯೆ 12810) ರೈಲಿನ 18 ಬೋಗಿಗಳು ಹಳಿತಪ್ಪಿದ್ದು, ಇಬ್ಬರು ಪ್ರಯಾಣಿಕರು ಮೃತಪಟ್ಟಿದ್ದಾರೆ. 20 ಪ್ರಯಾಣಿಕರು ಗಾಯಗೊಂಡಿದ್ದಾರೆ. ಗಾಯಾಳುಗಳನ್ನು ಚಕ್ರಧರಪುರ ಆಸ್ಪತ್ರೆಗೆ ದಾಖಲಿಸಿ ಚಿಕಿತ್ಸೆ ನೀಡಲಾಗುತ್ತಿದೆ.

ಆಗ್ನೇಯ ರೈಲ್ವೆಯ ಚಕ್ರಧರಪುರ ವಿಭಾಗದಲ್ಲಿ ಜಮ್ಷೆಡ್‌ಪುರದಿಂದ 80 ಕಿಮೀ ದೂರದಲ್ಲಿ ಇರುವ ಬಡಬಾಂಬೋ ಬಳಿ ಮಂಗಳವಾರ ನಸುಕಿನ 3.45ರಲ್ಲಿ ಅಪಘಾತವಾಗಿದೆ. ರಾಷ್ಟ್ರೀಯ ವಿಪತ್ತು ಪರಿಹಾರ ಕಾರ್ಯಾಚರಣೆಯ(ಎನ್‌ಡಿಆರ್‌ಎಫ್) ತಂಡ ರಕ್ಷಣಾ ಕಾಯದಲ್ಲಿ ನಿರತವಾಗಿದೆ.

ಎದುರಿನಿಂದ ಬರುತ್ತಿದ್ದ ಗೂಡ್ಸ್ ರೈಲು ಹಳಿ ತಪ್ಪಿದ್ದರಿಂದ ಅದೇ ಮಾರ್ಗದಲ್ಲಿ ಸಾಗುತ್ತಿದ್ದ ಮುಂಬೈ-ಹೌರಾ ಎಕ್ಸ್‌ಪ್ರೆಸ್ ರೈಲು ಕೂಡಾ ಹಳಿ ತಪ್ಪಿದೆ ಎಂದು ಪ್ರಾಥಮಿಕ ತನಿಖೆಯಲ್ಲಿ ತಿಳಿದುಬಂದಿದೆ. ಹಳಿ ತಪ್ಪಿದ ಬೋಗಿಗಳಲ್ಲಿ 16

ಪ್ರಯಾಣಿಕರ ಬೋಗಿಗಳಾಗಿದ್ದರೆ, ಒಂದು ಯಂತ್ರದ ಬೋಗಿ, ಮತ್ತೊಂದು ಪ್ಯಾಂಟ್ರಿ ಕಾರ್(ಅಡುಗೆ ಬೋಗಿ) ಆಗಿವೆ.

ರೈಲ್ವೆ ಇಲಾಖೆ ಪ್ರಯಾಣಿಕರ ನೆರವಿಗೆ ಸಹಾಯವಾಣಿ ತೆರೆಯಲಾಗಿದೆ. ಮಂಗಳವಾರ ಸಂಚರಿಸಬೇಕಿದ್ದ ಹೌರಾ-ಕಾಂತಾಬಾಜಿ ಇಸ್ಪಾಟ್ ಎಕ್ಸ್‌ಪ್ರೆಸ್, ಖರಗ್‌ಪುರ್-ಧನ್‌ಬಾದ್ ಎಕ್ಸ್‌ಪ್ರೆಸ್ ಮತ್ತು ಹೌರಾ-ಬಾರ್ಬಿಲ್ ಎಕ್ಸ್‌ಪ್ರೆಸ್ ರೈಲುಗಳನ್ನು ರದ್ದುಗೊಳಿಸಲಾಗಿದೆ.

ಯಾವ ರಾಜ್ಯಕ್ಕೂ ವಿಶೇಷ ಸ್ಥಾನಮಾನವಿಲ್ಲ: ನಿರ್ಮಲಾ

ಶಿಕ್ಷಣ-ಉದ್ಯೋಗಕ್ಕೆ ಶೇ.23 ಹೆಚ್ಚು ಹಣ; ವಿತ್ತೀಯ ಕೊರತೆ 2025-26ರಲ್ಲಿ ಶೇ.4.5ಕ್ಕೆ ಇಳಿಕೆ ಗುರಿ

ದೆಹಲಿ: 2024ರ ಬಜೆಟ್‌ನಲ್ಲಿ ರಾಜ್ಯಗಳನ್ನು ಕಡೆಗಣಿಸಲಾಗಿದೆ ಎಂಬ ಪ್ರತಿಪಕ್ಷಗಳ ಆರೋಪಕ್ಕೆ ವಿತ್ತ ಸಚಿವೆ ನಿರ್ಮಲಾ ಸೀತಾರಾಮನ್ ಮಂಗಳವಾರ ಸದನದಲ್ಲೇ ತೀಕ್ಷ್ಣ ಪ್ರತಿಕ್ರಿಯೆ ನೀಡಿದ್ದಾರೆ.

ಲೋಕಸಭೆಯಲ್ಲಿ ಬಜೆಟ್ ಮೇಲಿನ ಚರ್ಚೆಗೆ ಪ್ರತಿಕ್ರಿಯಿಸಿದ ಅವರು, ಹಣಕಾಸು ನೆರವು ನೀಡುವ ವಿಚಾರದಲ್ಲಿ ಯಾವ ರಾಜ್ಯಕ್ಕೂ ತಾರತಮ್ಯ ಮಾಡಿಲ್ಲ. ಹಾಗೆಯೇ ಯಾವ ರಾಜ್ಯಕ್ಕೂ ವಿಶೇಷ ಸ್ಥಾನಮಾನ ನೀಡಿಲ್ಲ ಎಂದು ಸ್ಪಷ್ಟಪಡಿಸಿದ್ದಾರೆ. ಕಳೆದ ವರ್ಷದ ಬಜೆಟ್‌ಗೆ ಹೋಲಿಸಿದರೆ ಈ ಬಾರಿ ಎಲ್ಲಾ ಕ್ಷೇತ್ರದಲ್ಲಿಯೂ ರಾಜ್ಯಗಳಿಗೆ ಹೆಚ್ಚಿನ ಅನುದಾನವನ್ನೇ ನೀಡಲಾಗಿದೆ ಎಂದಿದ್ದಾರೆ.

ಯುಪಿಎ ಸರಕಾರದ 2009ರ ಬಜೆಟ್‌ನಲ್ಲಿಯೂ 26 ರಾಜ್ಯಗಳ ಹೆಸರು ಪ್ರಸ್ತಾಪವಾಗಿರಲಿಲ್ಲ. ಹಾಗೆಂದರೆ ಆಗಲೂ ಈ 26 ರಾಜ್ಯಗಳಿಗೆ ಯಾವುದೇ ಅನುದಾನ ನೀಡಿರಲಿಲ್ಲವೇ? ಎಂದು ಪ್ರಶ್ನಿಸುವ ಮೂಲಕ ಕಾಂಗ್ರೆಸ್ ನಾಯಕರ ನಡೆಯನ್ನು ಖಂಡಿಸಿದ್ದಾರೆ. ಬಜೆಟ್‌ನಲ್ಲಿ ರಾಜ್ಯಗಳ ಹೆಸರು ಉಲ್ಲೇಖಿಸಿಲ್ಲ

ಎಂದ ಮಾತ್ರಕ್ಕೆ ಆ ರಾಜ್ಯಗಳಿಗೆ ಅನುದಾನವನ್ನೇ ನೀಡಿಲ್ಲ ಎಂದರ್ಥವಲ್ಲ ಎಂದರು.

ಯುಪಿಎ ಸರಕಾರದ ಅವಧಿಯ ಬಜೆಟ್‌ಗಳಲ್ಲಿ 2004-05ರಲ್ಲಿ 17 ರಾಜ್ಯಗಳ ಹೆಸರು ಪ್ರಸ್ತಾಪವಿಲ್ಲ. 2005-06ರಲ್ಲಿ 18 ರಾಜ್ಯ, 2007-08ರಲ್ಲಿ 16 ಹಾಗೂ 2009-10ರಲ್ಲಿ 26 ರಾಜ್ಯಗಳ ಹೆಸರೇ ಇರಲಿಲ್ಲ ಎಂದು ತಿರುಗೇಟು ನೀಡಿದರು.

2013-14ಕ್ಕೆ ಹೋಲಿಸಿದರೆ ಕೃಷಿ, ರೈತರಿಗೆ ನೀಡಿದ ಅನುದಾನ ಪ್ರಮಾಣ ಐದು ಪಟ್ಟು ಹೆಚ್ಚಾಗಿದೆ. 1.52 ಲಕ್ಷ ಕೋಟಿ ಅನುದಾನ ನೀಡಲಾಗಿದೆ. 2023-24ಕ್ಕೆ ಹೋಲಿಸಿದರೆ 8 ಸಾವಿರ ಕೋಟಿ ಹೆಚ್ಚಿಗೆ ನೀಡಲಾಗಿದೆ.

ಶಿಕ್ಷಣ ಮತ್ತು ಉದ್ಯೋಗ ವಲಯಕ್ಕೆ 2013-14ರಲ್ಲಿ 0.85 ಲಕ್ಷ ಕೋಟಿ ಮಿಸಲಿಡಲಾಗಿತ್ತು ಆದರೆ ಈ ಬಾರಿ 1.48 ಲಕ್ಷ ಕೋಟಿ ಅಂದರೆ ಶೇ.23ರಷ್ಟು ಅಧಿಕ ಅನುದಾನ ಮೀಸಲಿಡಲಾಗಿದೆ ಎಂದು ಮಾಹಿತಿ ನೀಡಿದರು.

ವಿತ್ತೀಯ ಕೊರತೆ ಗುರಿ:

ದೇಶದ ವಿತ್ತೀಯ ಕೊರತೆ ಪ್ರಮಾಣವನ್ನು ಪ್ರಸಕ್ತ ಹಣಕಾಸು ವರ್ಷದಲ್ಲಿ ಶೇ.4.9ಕ್ಕೆ ತಗ್ಗಿಸಲಾಗುವುದು. 2025-26ರಲ್ಲಿ ಶೇ.4.5ಕ್ಕೆ ತಗ್ಗಿಸಲು ಸರಕಾರ ಬದ್ಧವಾಗಿದೆ ಎಂದು ಸಚಿವೆ ಭರವಸೆ ನೀಡಿದರು.

ರಾಹುಲ್ ನಡೆಗೆ ಟೀಕೆ:

ಬಜೆಟ್ ಪೂರ್ವ ಹಲ್ವಾ ಕಾರ್ಯಕ್ರಮದ ಫೋಟೊವನ್ನು ಲೋಕಸಭೆಯಲ್ಲಿ ಪ್ರದರ್ಶಿಸಿ ಒಬಿಸಿ, ದಲಿತ, ಬುಡಕಟ್ಟು ಅಧಿಕಾರಿಗಳ್ಯಾರೂ ಈ ಫೋಟೊದಲ್ಲಿಲ್ಲ ಎಂದು ಟೀಕಿಸಿದ್ದ ಪ್ರತಿಪಕ್ಷ ನಾಯಕ ರಾಹುಲ್ ಗಾಂಧಿ ನಡೆಯನ್ನು ಖಂಡಿಸಿದ ಸಚಿವೆ ನಿರ್ಮಲಾ, ಹಲ್ವಾ ಕಾರ್ಯಕ್ರಮ ಫೋಟೊ ಶೂಟ್ ಸಂದರ್ಭವಲ್ಲ. ಬಜೆಟ್ ತಯಾರಿಗೆ ವಾರಗಟ್ಟಲೆ ಮನೆಯಿಂದ ದೂರವಾಗಿ ಶ್ರಮಿಸುವ ಅಧಿಕಾರಿಗಳ ಶ್ರಮ-ಬದ್ಧತೆ ಗೌರವಿಸುವ ಸಂದರ್ಭ. ಅದನ್ನು ಟೀಕಿಸುವುದು ಸರಿಯಲ್ಲ ಎಂದರು.

ಜಮ್ಮು-ಕಾಶ್ಮೀರಕ್ಕೆ 17 ಸಾವಿರ ಕೋಟಿ

ಕೇಂದ್ರಾಡಳಿತ ಪ್ರದೇಶ ಜಮ್ಮು-ಕಾಶ್ಮೀರಕ್ಕೆ ಏನು ಕೊಟ್ಟಿದ್ದೀರಿ? ಎಂಬ ಪ್ರತಿಪಕ್ಷಗಳ ಪ್ರಶ್ನೆಗೆ, ಈ ಬಾರಿಯ ಬಜೆಟ್‌ನಲ್ಲಿ 17 ಸಾವಿರ ಕೋಟಿ ರು.ಗಳಷ್ಟು ದೊಡ್ಡ ಮೊತ್ತವನ್ನೇ ಜಮ್ಮು-ಕಾಶ್ಮೀರಕ್ಕೆ ನೀಡಲಾಗಿದೆ. ಇದರಲ್ಲಿ 12 ಸಾವಿರ ಕೋಟಿ ರು. ಜಮ್ಮು-ಕಾಶ್ಮೀರ ಪೊಲೀಸ್‌ಗೆ ಮೀಸಲಿಡಲಾಗಿದೆ. ಹೆಚ್ಚುವರಿಯಾಗಿ 5 ಸಾವಿರ ಕೋಟಿ ರು. ಕೇಂದ್ರದ ನೆರವು ನೀಡಲಾಗಿದೆ ಎಂದು ನಿರ್ಮಲಾ ಸೀತಾರಾಮನ್ ಮಾಹಿತಿ ನೀಡಿದರು.

ಲವ್ ಜಿಹಾದ್‌ಗೆ ಇನ್ನು ಜೀವಾವಧಿ ಶಿಕ್ಷೆ ಖಚಿತ

ಲಖನೌ: ಬಲವಂತ ಮತಾಂತರ, ಲವ್ ಜಿಹಾದ್ ವಿರುದ್ಧ ಮುಖ್ಯಮಂತ್ರಿ ಯೋಗಿ ಆದಿತ್ಯನಾಥ್ ನೇತೃತ್ವದ ಉತ್ತರ ಪ್ರದೇಶ ರಾಜ್ಯ ಸರಕಾರ ಕಠಿಣ ನಿಲುವು ತಳೆದಿದೆ. ಕಾನೂನು ಬಾಹಿರ ಧಾರ್ಮಿಕ ಮತಾಂತರ(ತಿದ್ದುಪಡಿ) ವಿಧೇಯಕಕ್ಕೆ ವಿಧಾನಸಭೆಯಲ್ಲಿ ಮಂಗಳವಾರ ಅಂಗೀಕಾರ ದೊರೆತಿದೆ. ಕಾಯ್ದೆ ಜಾರಿಯಾದಲ್ಲಿ ಬಲವಂತ ಮತಾಂತರದಲ್ಲಿ ತೊಡಗಿಸಿಕೊಂಡವರಿಗೆ ಗರಿಷ್ಠ ಜೀವಾವಧಿ ಶಿಕ್ಷೆ ಹಾಗೂ 5 ಲಕ್ಷ ರು.ವರೆಗೆ ದಂಡ ವಿಧಿಸಲಾಗುತ್ತದೆ.

ಕಾನೂನು ಸಚಿವ ಸುರೇಶ್ ಖನ್ನಾ ಸೋಮವಾರ ಈ ತಿದ್ದುಪಡಿ ವಿಧೇಯಕ ಸದನದಲ್ಲಿ ಮಂಡಿಸಿದ್ದರು. ಈ ಮೊದಲು ಮತಾಂತರ ವಿರೋಧಿ ಕಾಯ್ದೆಯಡಿ 10 ವರ್ಷದವರೆಗೆ ಜೈಲುಶಿಕ್ಷೆ ಹಾಗೂ 50 ಸಾವಿರ ರು. ದಂಡ ವಿಧಿಸಲಾಗುತ್ತಿತ್ತು. ತಿದ್ದುಪಡಿ ವಿಧೇಯಕ ಕಾಯ್ದೆಯಾಗಿ ಜಾರಿಯಾದರೆ ಶಿಕ್ಷೆ ಮತ್ತಷ್ಟು ಕಠಿಣವಾಗಲಿದೆ. ಮತಾಂತರ ಉದ್ದೇಶದಿಂದ ಬೆದರಿಕೆ, ಹಲ್ಲೆ, ಮದುವೆಗಾಗಿ ಸುಳ್ಳು, ಮದುವೆಯಾಗುವುದಾಗಿ ನಂಬಿಸಿ ವಂಚನೆ, ಮಾನವ ಕಳ್ಳ ಸಾಗಣೆ ಕೃತ್ಯಗಳನ್ನು ಗಂಭೀರ ಅಪರಾಧ ಪ್ರಕರಣ ಎಂದು ಪರಿಗಣಿಸಿ ಜೀವಾವಧಿ ಶಿಕ್ಷೆ ವಿಧಿಸಲು ಅವಕಾಶವಿದೆ.

ಈವರೆಗೆ ಸಂತ್ರಸ್ತೆ, ಪೋಷಕರಷ್ಟೇ ದೂರು ದಾಖಲಿಸಲು ಅವಕಾಶವಿತ್ತು. ಹೊಸ ಮಸೂದೆ ಪ್ರಕಾರ ಯಾರು ಬೇಕಾದರೂ ಬಲವಂತ ಮತಾಂತರ ಬಗ್ಗೆ ಪೊಲೀಸರಿಗೆ ಮಾಹಿತಿ ನೀಡಬಹುದು, ಪ್ರಕರಣ ಸೆಶನ್ಸ್ ನ್ಯಾಯಾಲಯದಲ್ಲಿ ವಿಚಾರಣೆಗೆ ಒಳಪಡುವಂತೆ ಮಾಡಬಹುದು.

ಸೌಕರ್ಯ ಒದಗಿಸದ ಅಧಿಕಾರಿಗಳಿಗೆ ತರಾಟೆ

ಮನೆ ನಿರ್ಮಾಣ ವಿಳಂಬ | ಗುತ್ತಿಗೆದಾರರು ಕಪ್ಪು ಪಟ್ಟಿಗೆ | ಮಂಡಳಿ ಅಧ್ಯಕ್ಷ ಅಬ್ಬಯ್ಯ

ರಾಯಚೂರು: ಸ್ಲಂ ಪ್ರದೇಶಗಳಲ್ಲಿ ಶೌಚಾಲಯ, ಕುಡಿವ ನೀರು ಸೇರಿ ಕನಿಷ್ಠ ಮೂಲಭೂತ ಸೌಲಭ್ಯ ಒದಗಿಸದ ಅಧಿಕಾರಿಗಳನ್ನು ಮಂಡಳಿ ಅಧ್ಯಕ್ಷ ಅಬ್ಬಯ್ಯ ಪ್ರಸಾದ್ ತರಾಟೆಗೆ ತೆಗೆದುಕೊಂಡರು.

ನಗರದ ಜಿಲ್ಲಾಧಿಕಾರಿ ಕಚೇರಿ ಸಭಾಂಗಣದಲ್ಲಿ ಕರ್ನಾಟಕ ಕೊಳಗೇರಿ ಅಭಿವೃದ್ಧಿ ಮಂಡಳಿಯ ಪ್ರಗತಿ ಪರಿಶೀಲನಾ ಸಭೆಯಲ್ಲಿ ಕೆಲಸ ಮಾಡದ ಅಧಿಕಾರಗಳನ್ನು ತರಾಟೆ ತೆಗೆದುಕೊಂಡು ಮಾತನಾಡಿ, ಕೊಳಗೇರಿ ಅಭಿವೃದ್ಧಿ ಸ್ಲಂ ಪ್ರದೇಶದಲ್ಲಿ ಮನೆಗಳ ನಿರ್ಮಾಣಕ್ಕೆ ಈರಣ್ಣ ಎನ್ನುವರು ಗುತ್ತಿಗೆದಾರರಿಗೆ ನೀಡಲಾಗಿದೆ. ಕಳೆದ 2 ಮೂರು ವರ್ಷಗಳಿಂದ ಮನೆ ನಿರ್ಮಾಣ ಮಾಡಿಲ್ಲ, ಅಧಿಕಾರಿಗಳು ಸಹ ಪ್ರಶ್ನೆ ಮಾಡಿಲ್ಲ, ವಿಳಂಬ ನೀತಿ ಅನುಸಾರ ಅವರಿಗೆ ದಂಡ ವಿಧಿಸಿಲ್ಲ, ಸ್ಲಂ ಪ್ರದೇಶದಲ್ಲಿ ಮನೆ ನಿರ್ಮಾಣ ಗುತ್ತಿಗೆ ಪಡೆದ ಗುತ್ತಿಗೆದಾರರನ್ನು ಕಪ್ಪು ಪಟ್ಟಿಗೆ ಸೇರಿಸಿ, ಮರು ಟೆಂಡರ್ ಕರೆಯಲಾಗುತ್ತದೆ ಎಂದರು.

ದೇವದಾಸಿ ಮಹಿಳೆಯರ ಮನೆ ನಿರ್ಮಾಣಕ್ಕೆ ಗುತ್ತಿಗೆ ನೀಡಲಾಗಿದು ಕಳೆದು ವರ್ಷಗಳಿಂದ ಮನೆ ನಿರ್ಮಾಣ ಮಾಡಲು ಮುಂದಾಗಿಲ್ಲ, ಅಧಿಕಾರಿಗಳು

ನಗರದ ಡಿಸಿ ಕಚೇರಿಯಲ್ಲಿ ಅಭಿವೃದ್ಧಿ ಮಂಡಳಿಯ ಪ್ರಗತಿ ಪರಿಶೀಲನಾ ಸಭೆಯಲ್ಲಿ ಅಧಿಕಾರಿಗಳನ್ನು ತರಾಟೆಗೆ ತೆಗೆದುಕೊಂಡ ಮಂಡಳಿಯ ಅಧ್ಯಕ್ಷ ಅಬ್ಬಯ್ಯ ಪ್ರಸಾದ್.

ಇವರ ಜತೆಗೆ ಶಾ ಮೀಲಾಗಿ ಹಣ ಪಡೆದಿರುವ ಆರೋಪ ಕೇಳಿ ಬಂದಿದ್ದು, ಈ ಬಗ್ಗೆ ತನಿಖೆ ನಡೆಸಲಾಗುತ್ತದೆ ಎಂದು ತಿಳಿಸಿದರು.

ಅಧಿಕಾರಿಗಳು ಸ್ಥಳಕ್ಕೆ ತೆರಳಿ ಭೇಟಿ ನೀಡಿ ಸಮಸ್ಯೆ ಆಲಿಸುತ್ತಿಲ್ಲ, ಸ್ಪಂದನೆ ನೀಡಲು ಸಹ ನಿರ್ಲಕ್ಷ್ಯ ವಹಿಸಿದ್ದಾರೆ. ಜಿಲ್ಲೆಯಲ್ಲಿ ಸಾಕಷ್ಟು ಸ್ಲಂ ಪ್ರದೇಶದಲ್ಲಿ ಮೂಲ ಸೌಲಭ್ಯ ಗಳ ಕೊರತೆ ಇದ್ದು ಜಿಲ್ಲೆಯಲ್ಲಿ ಸ್ಲಂ ಪ್ರದೇಶಗಳಿಗೆ ಭೇಟಿ ನೀಡಿದ ಸಂದರ್ಶನದಲ್ಲಿ

ಕೇಂದ್ರ, ಯೋಜನೆ ಹೆಸರಿಗಷ್ಟೇ

ಈ ಹಿಂದೆ ಬಿಜೆಪಿ ಸರಕಾರದ ಅವಧಿಯಲ್ಲಿ ಒಂದೇ ಒಂದು ಮನೆ ನಿರ್ಮಿಸಿಲ್ಲ, 2014 ರಲ್ಲಿ ಸಿದ್ದರಾಮಯ್ಯನವರು ಮುಖ್ಯಮಂತ್ರಿಗಳಾಗಿದ್ದಾಗ 1 ಲಕ್ಷ, 80,583 ಮನೆಗಳು ನೀಡಲಾಗಿತ್ತು. ಒಂದು ಮನೆ ನಿರ್ಮಾಣಕ್ಕೆ 6 ಲಕ್ಷ ವೆಚ್ಚವಾಗುತ್ತದೆ. 1 ಲಕ್ಷ 50 ಸಾವಿರ ಕೇಂದ್ರ ಮತ್ತು 1 ಲಕ್ಷ 20 ಸಾವಿರ ರು. ನೀಡುತ್ತದೆ. ಫಲಾನುಭವಿಯಿಂದ 50 ಸಾವಿರಕ್ಕೂ ಹೆಚ್ಚು ಪಾಲು ಪಡೆಯಲು ಆಗುವದಿಲ್ಲ, ಕೊರತೆ ಹಣವನ್ನು ನೀಡುವಂತೆ ವಸತಿ ಸಚಿವ ಜಮೀರ ಅಹ್ಮದ ಇವರಿಗೆ ಮನವಿ ಮಾಡಲಾಗಿತ್ತು. ಮುಖ್ಯಮಂತ್ರಿಗಳೊಂದಿಗೆ ಚರ್ಚಿಸಿ 6374 ಕೋಟಿ ಸರಕಾರ ನೀಡಿದೆ. ಈಗ ಮನೆಗಳ ನಿರ್ಮಾಣ ಕಾರ್ಯ ಚಾಲನೆ ಪಡೆದಿದೆ. ಕೇಂದ್ರ ಸರಕಾರ ಹೆಸರಿಗಷ್ಟೇ ಯೋಜನೆ ರೂಪಿಸಿ ಅನುದಾನ ನೀಡುತ್ತಿಲ್ಲ. ಪ್ರಧಾನಮಂತ್ರಿ ಅವಾಜ್ ಯೋಜನೆಯಡಿ ಪ್ರತಿ ಮನೆಗೆ ಒಂದುವರೆ ಲಕ್ಷ ಅನುದಾನ ನೀಡಿ ಕರವಾಗಿ ಶೇ.18 ಹಣವನ್ನು ಮರಳಿ ಪಡೆಯುತ್ತದೆ.

- ಜಿಲ್ಲೆಯಲ್ಲಿ 82 ಘೋಷಿತ ಸ್ಲಂಗಳಿವೆ.
- 59 ಸರಕಾರಿ, 2 ಸ್ವಂ ಬೋರ್ಡ ಹಾಗೂ 21 ಖಾಸಗಿ ಜಾಗದಲ್ಲಿ ಸ್ಲಂಗಳಿವೆ.
- 24,389 ಕುಟುಂಬಗಳು ಸ್ಲಂ ನಿವಾಸಿಗಳು.
- ರಾಯಚೂರಿನಲ್ಲಿ 12, ದೇವದು ರ್ಗ ಮತ್ತು ಮಾನವಿಯಲ್ಲಿ 4 ಸ್ಲಂಗಳ ಘೋಷಣ ಬಾಕಿಯಿವೆ.

ಸಾಕಷ್ಟು ಮಹಿಳೆಯರು ಮನವಿ ಮಾಡಿದ್ದಾರೆ. ಈ ಹಿಂದೆ ಕೇಂದ್ರ ಯೋಜನೆಗಳಿಗೆ 75125 ಅನುಪಾತ ದಲ್ಲಿ ಅನುದಾನ ನೀಡುತ್ತಿತ್ತು. ಆದರೀಗ 40:60 ಅನುಪಾತದಲ್ಲಿ ಅನುದಾನ ನೀಡುತ್ತದೆ. ಹೆಸರು ಅವರದು. ಹಣ ರಾಜ್ಯದ್ದು ಎಂದರು. ಸ್ಲಂಬೋರ್ಡಿ ನಲ್ಲಿ ಬಹುದಿನಗಳಿಂದ ಒಂದೇ ಸ್ಥಳ ದಲ್ಲಿ ಉಳಿದಿರುವ ಅಧಿಕಾರಿಗಳಿಂದಲೂ ಸಮಸ್ಯೆ ಯಾಗಿದೆ. ಹಂತ ಹಂತವಾಗಿ ಮಂಡಳ ಕಾರ್ಯ ವೈಖರಿ ಬದಲಾವಣೆಗೆ ಕ್ರಮವಹಿಸುವದಾಗಿ ಹೇಳಿದರು.

ರೈತರ ದಾರಿ ತಪ್ಪಿಸುವ ಕೆಲಸವಾಗದಿರಲಿ

ಸಿಂಧನೂರು: ತುಂಗಭದ್ರಾ ಎಡದಂಡೆ ನಾಲೆಯ ಏಳು ಮಾಪನ (ಗೇಜ್) ಕೇಂದ್ರ ಗಳಲ್ಲಿನ ವ್ಯತ್ಯಾಸ ಸರಿಪಡಿಸಿ ಕೆಳಭಾಗದ ರೈತರಿಗೆ ದಾರಿ ತಪ್ಪಿಸುವ ಕೆಲಸ ಮಾಡಬೇಡಿ ವಾಸ್ತವ ತಿಳಿಸಿ ಎಂದು ನೀರಾವರಿ ಇಲಾಖೆಯ ಅಧಿಕಾರಿಗಳಿಗೆ ಶಾಸಕ ಹಂಪನಗೌಡ ಬಾದರ್ಲಿ ತಾಕೀತು ಮಾಡಿದರು. ತಮ್ಮ ನಿವಾಸದಲ್ಲಿ ಮಂಗಳವಾರ ಕರೆದ ಸುದ್ದಿ ಗೋಷ್ಟಿಯಲ್ಲಿ ಮಾತನಾಡಿ, ಈಗಾಗಲೇ ಹಲವು ಬಾರಿ ತುಂಗಭದ್ರಾ ಎಡದಂಡೆ ನಾಲೆ ನೀರು ಸರಬರಾಜು ವ್ಯತ್ಯಾಸ ಸರಿಪಡಿಸುವಂತೆ ಸರಕಾರಕ್ಕೆ ಪತ್ರ ಬರೆದಾಗಿದೆ ಮತ್ತು ಐಸಿಸಿ ಸಭೆಯಲ್ಲಿ ಚರ್ಚಿಸಲಾಗಿದೆ ಆದಾಗ್ಯೂ ಕೂಡ ರೈತರ ದಾರಿ ತಪ್ಪಿಸುವ ಕೆಲಸ ಆಗಬಾರದು. ತುಂಗಭದ್ರಾ ಎಡದಂಡೆ ನಾಲೆಯ 0 ದಿಂದ 104 ಕಿ.ಮಿ ವ್ಯಾಪ್ತಿಯಲ್ಲಿ 7 ಲೆಕ್ಕಮಾಪನ ಕೇಂದ್ರ (ಗೇಜ್) ಮೈಲ್ ಸಂಖ್ಯೆ 2 ,25,38,47,60,69,104 ಗಳಿವೆ. ಈ ಗೇಜ್ ಅಳತೆಯನ್ನು ಕರ್ನಾಟಕ ಎಂಜಿನಿಯರ್ ಸಂಶೋಧನಾ ಕೇಂದ್ರ ಕೆ.ಆರ್.ಎಸ್ ಅಧಿಕಾರಿಗಳೆ ಮಾಡಬೇಕು ಸ್ಥಳಿಯವಾಗಿ ಯಾರಿಗೂ ಅಧಿಕಾರವಿಲ್ಲ ಸಾರ್ವಜನಿಕರಿಗೆ ಈ ವಿಷಯ ಗೋತ್ತಾಗ ಬೇಕಾಗಿದೆ, ಸೋಮವಾರ ಸಿ ಎಸ್ ಎಫ್ ನಲ್ಲಿ ನೀರಾವರಿ ಅಧಿಕಾರಿಗಳ, ರೈತರ ಸಭೆ ಮಾಡಿದ್ದು, ಕೆಳ ಭಾಗದ 33 ಸಾವಿರ ಎಕರೆಗೆ ನೀರುಒದಗಿಸಲು 8 ಉಪ ಕಾಲವೆಗಳು ಇವೆ, ಒಟ್ಟು 210 ಕ್ಯೂಸೆಕ್ ನೀರು ಬೇಕಾಗುತ್ತದೆ ಈ ವರ್ಷದಲ್ಲಿ ಎಂದರು. ಗ್ರಾಮೀಣ ಕಾಂಗ್ರೆಸ್ ಅಧ್ಯಕ್ಷ ಖಾಜಾ ಮಲ್ಲಿಕ್, ಪಾಲಾಕ್ಷಪ್ಪ ಗೋರೆಬಾಳ, ರಾಮಣ್ಣ ಗೋನವಾರ,ಬಿ ಹೆಚ್ ನಾಯಕ ಗೋನವಾರ ಉಪಸ್ಥಿತರಿದ್ದರು.

ಶಾಸಕ ಹಂಪನಗೌಡ ಬಾದರ್ಲಿ ಅವರು ನೀರಾವರಿ ಇಲಾಖೆಯ ಅಧಿಕಾರಿಗಳಿಗೆ ತಮ್ಮ ನಿವಾಸದಲ್ಲಿ ಕರೆಸಿ ಸುದ್ದಿಗೋಷ್ಠಿ ನಡೆಸಿ ತುಂಗಭದ್ರಾ ನಾಲೆ ಕುರಿತು ಚರ್ಚೆ ನಡೆಸಿದರು.

ಎಸ್ಸೆಸ್ಸೆಲ್ಸಿ ಪರೀಕ್ಷೆ-3ರ ಪೂರ್ವಭಾವಿ ಸಭೆ

ಪರೀಕ್ಷಾ ಅಕ್ರಮಕ್ಕೆ ಅವಕಾಶ ನೀಡಕೂಡದು

ಕೊಪ್ಪಳ: ಆ. 2 ರಿಂದ 9ರ ವರೆಗೆ ಜಿಲ್ಲೆಯಲ್ಲಿ ನಡೆಯಲಿರುವ ಎಸ್.ಎಸ್.ಎಲ್.ಸಿ ಪರೀಕ್ಷೆ-3ರಲ್ಲಿ ಯಾವುದೇ ಪರೀಕ್ಷಾ ಅಕ್ರಮ ನಡೆಯದಂತೆ ಎಚ್ಚರಿಕೆಯಿಂದ ಪರೀಕ್ಷೆ ನಡೆಸುವುದು ಎಲ್ಲ ಪರೀಕ್ಷಾಧಿಕಾರಿಗಳು, ಸಿಬ್ಬಂದಿ ಜವಾಬ್ದಾರಿ. ಗೊಂದಲಕ್ಕೆ ಅವಕಾಶ ನೀಡದೇ ಪರೀಕ್ಷಾ ಕರ್ತವ್ಯ ನಿರ್ವಹಿಸಿ ಎಂದು ಎಡಿಸಿ ಸಿದ್ರಾಮೇಶ್ವರ ತಿಳಿಸಿದರು.

ನಗರದ ಜಿಲ್ಲಾಧಿಕಾರಿ ಕಚೇರಿ ಸಭಾಂಗಣದಲ್ಲಿ ಶಿಕ್ಷಣ ಇಲಾಖೆ ಆಯೋಜಿಸಿದ್ದ ಎಸ್.ಎಸ್.ಎಲ್.ಸಿ ಪರೀಕ್ಷೆ-3 ಪೂರ್ವಭಾವಿ ಸಭೆಯ ಅಧ್ಯಕ್ಷತೆ ವಹಿಸಿ ಮಂಗಳವಾರ ಮಾತನಾಡಿದರು.

ಪರೀಕ್ಷಾ ಕೇಂದ್ರದ ಮುಖ್ಯ ಅಧೀಕ್ಷಕರು, ಸ್ಥಾನಿಕ ಜಾಗೃತದಳ, ಮಾರ್ಗಾಧಿಕಾರಿಗಳು, ವೀಕ್ಷಕರು ಹಾಗೂ ಇತರೇ ಪರೀಕ್ಷಾ ನಿಯೋಜಿತ ಸಿಬ್ಬಂದಿ ಪರೀಕ್ಷೆಯ ದಿನ ನಿಗದಿತ ಸಮಯಕ್ಕೆ ಕೇಂದ್ರದಲ್ಲಿ ಹಾಜರಿರಬೇಕು. ಕಾಲಮಿತಿಯಲ್ಲಿ ನಿಯಮಾನುಸಾರ ಎಲ್ಲ ವ್ಯವಸ್ಥೆ ಮಾಡಿಕೊಂಡು, ಸುಗಮ ಪರೀಕ್ಷೆಗೆ ಅವಕಾಶ ಕಲ್ಪಿಸಬೇಕು. ಈಗಾಗಲೇ ನೀಡಿರುವ ನಾಮಿನಲ್ ರೋಲ್‌ನಲ್ಲಿ ಇರುವಂತೆ ಪರೀಕ್ಷಾ ಕೇಂದ್ರದಲ್ಲಿ ಆಸನ ವ್ಯವಸ್ಥೆ ಮಾಡಬೇಕು. ಪರೀಕ್ಷಾ ಕೇಂದ್ರದ ಎಲ್ಲ ಕೊಠಡಿಯಲ್ಲಿ ಸಿಸಿ ಕ್ಯಾಮೆರಾ ಕಡ್ಡಾಯವಾಗಿ ಅಳವಡಿಸಬೇಕು. ಯಾವುದೇ ರೀತಿಯ ಪರೀಕ್ಷಾ ಅಕ್ರಮಕ್ಕೆ ಅವಕಾಶವಿಲ್ಲದಂತೆ ಅಚ್ಚುಕಟ್ಟಾಗಿ ಕರ್ತವ್ಯ ನಿರ್ವಹಿಸಬೇಕು ಎಂದು ಅಧಿಕಾರಿಗಳಿಗೆ ನಿರ್ದೇಶನ ನೀಡಿದರು.

ಪರೀಕ್ಷಾ ಕೇಂದ್ರದ ಸುತ್ತಲೂ ನಿಷೇಧಾಜ್ಞೆ ಜಾರಿ ಮಾಡಲಾಗುವುದು. ಪರೀಕ್ಷಾ ಕೇಂದ್ರದೊಳಗೆ ಅಭ್ಯರ್ಥಿಗಳು ವಾಚ್ ಸೇರಿ ಯಾವುದೇ ರೀತಿಯ ಎಲೆಕ್ಟ್ರಾನಿಕ್ ವಸ್ತು ತರುವಂತಿಲ್ಲ. ಈ ಬಗ್ಗೆ ಪರೀಕ್ಷಾ ಕೇಂದ್ರದ ಮುಖ್ಯ ಅಧೀಕ್ಷಕರು ಎಚ್ಚರಿಕೆಯಿಂದ ತಪಾಸಣೆಗೆ ಕ್ರಮ ಕೈಗೊಂಡು, ಅಭ್ಯರ್ಥಿಗಳಿಗೆ ಸೂಕ್ತ ತಿಳುವಳಿಕೆ ನೀಡಬೇಕು. ಪೊಲೀಸ್ ಇಲಾಖೆಯಿಂದ ಅಗತ್ಯ ಬಂದೋಬಸ್ತ ವ್ಯವಸ್ಥೆ ಕಲ್ಪಿಸಬೇಕು ಎಂದು ಹಾಜರಿದ್ದ ಅಧಿಕಾರಿಗಳಿಗೆ ತಿಳಿಸಿದರು.

ಡಿಡಿಪಿಐ ಶ್ರೀಶೈಲ ಬಿರಾದಾರ ಮಾತನಾಡಿ, ಜಿಲ್ಲೆಯಲ್ಲಿ ಆಗಸ್ಟ್ 2 ರಿಂದ 9ರ ವರೆಗೆ ನಡೆಯಲಿರುವ ಎಸ್.ಎಸ್.ಎಲ್.ಸಿ ಪರೀಕ್ಷೆ-3 ರಲ್ಲಿ ಜಿಲ್ಲೆಯಾದ್ಯಂತ ಒಟ್ಟು 13 ಪರೀಕ್ಷಾ ಕೇಂದ್ರ ತೆರೆಯಲಾಗಿದೆ.

ಕೊಪ್ಪಳದ ಜಿಲ್ಲಾಧಿಕಾರಿ ಕಚೇರಿ ಸಭಾಂಗಣದಲ್ಲಿ ಎಡಿಸಿ ಸಿದ್ರಾಮೇಶ್ವರ ಅಧ್ಯಕ್ಷತೆಯಲ್ಲಿ ಎಸ್.ಎಸ್.ಎಲ್.ಸಿ ಪರೀಕ್ಷೆ-3 ಪೂರ್ವಭಾವಿ ಸಭೆ ಮಂಗಳವಾರ ನಡೆಯಿತು.

ಜಿಲ್ಲೆಯ ಎಲ್ಲ ಪರೀಕ್ಷಾ ಕೇಂದ್ರದಲ್ಲಿ ಕಡ್ಡಾಯವಾಗಿ ಶುದ್ಧ ಕುಡಿವ ನೀರು, ಶೌಚಾಲಯ, ಸೂಕ್ತ ಗಾಳಿ-ಬೆಳಕು ಹಾಗೂ ಆಸನದ ವ್ಯವಸ್ಥೆ ಮಾಡಬೇಕು. ಪರೀಕ್ಷಾರ್ಥಿಗಳಿಗೆ ಯಾವುದೇ ತೊಂದರೆ ಆಗಬಾರದು. ತುರ್ತು ಪರಿಸ್ಥಿತಿ ನಿರ್ವಹಣೆಗೆ ಆರೋಗ್ಯ ಇಲಾಖೆಯಿಂದ ಸಿಬ್ಬಂದಿ ನಿಯೋಜಿಸಬೇಕು.

– ಸಿದ್ರಾಮೇಶ್ವರ, ಎಡಿಸಿ, ಕೊಪ್ಪಳ

ಈ ಪೈಕಿ ಯಲಬುರ್ಗಾ ತಾಲೂಕಿನಲ್ಲಿ 662, ಕುಷ್ಟಗಿ- 720, ಕೊಪ್ಪಳ - 863 ಹಾಗೂ ಅಖಂಡ ಗಂಗಾವತಿ ತಾಲೂಕಿನಲ್ಲಿ 1,204 ವಿದ್ಯಾರ್ಥಿಗಳು ಸೇರಿ ಜಿಲ್ಲಾದ್ಯಂತ ಒಟ್ಟು 3,449 ವಿದ್ಯಾರ್ಥಿಗಳು ನೋಂದಣಿ ಮಾಡಿಕೊಂಡಿದ್ದಾರೆ. ಪರೀಕ್ಷಾ ಮಂಡಳಿ ಮಾರ್ಗಸೂಚಿಯಂತೆ ಸುಗಮ ಪರೀಕ್ಷೆಗೆ ಎಲ್ಲ ರೀತಿಯ ಅಗತ್ಯ ಸಿದ್ದತೆ ಮಾಡಿಕೊಳ್ಳಲಾಗಿದೆ ಎಂದು ಸಭೆಗೆ ಮಾಹಿತಿ ನೀಡಿದರು. ಪರೀಕ್ಷಾ ನೋಡಲ್ ಅಧಿಕಾರಿ ಶರಣಬಸವಗೌಡ, ಕ್ಷೇತ್ರ ಶಿಕ್ಷಣಾಧಿಕಾರಿಗಳು, ಪರೀಕ್ಷಾ ಕೇಂದ್ರಗಳ ಮುಖ್ಯ ಅಧೀಕ್ಷಕರು, ಮಾರ್ಗಾಧಿಕಾರಿಗಳು, ಪರೀಕ್ಷಾ ನಿಯೋಜಿತ ಸಿಬ್ಬಂದಿ, ಖಜಾನೆ ಇಲಾಖೆ ಅಧಿಕಾರಿಗಳು ಇದ್ದರು.

ದ್ಯಾನಮ್ಮ ದೇಗುಲ, ಟ್ರಸ್ಟ್ ರಚನೆಗೆ ಸಭೆ

ಕಾರಟಗಿ: ಇಲ್ಲಿನ ಕೋಟೆ ಪ್ರದೇಶದಲ್ಲಿ ಗ್ರಾಮ ದೇವತೆ ದ್ಯಾವಮ್ಮ ದೇವಿ ದೇವಸ್ಥಾನ ನಿರ್ಮಾಣ ಹಾಗೂ ದೇವಸ್ಥಾನದ ಟ್ರಸ್ಟ್ ರಚನೆಗೆ ಸರ್ವ ಸಮಾಜಗಳ ಸಭೆಯಲ್ಲಿ ಒಕ್ಕೂರಲಿನಿಂದ ಮಂಗಳವಾರ ತೀರ್ಮಾನ ಕೈಗೊಳ್ಳಲಾಯಿತು.

ಪಟ್ಟಣದ ಗ್ರಾಮ ದೇವತೆ ದೇವಸ್ಥಾನದ ಅವರಣದಲ್ಲಿ ಕರೆಯಲಾಗಿದ್ದ ಸರ್ವ ಸಮಾಜಗಳ ಬಹಿರಂಗ ಸಭೆಯಲ್ಲಿ ದೇವಸ್ಥಾನ ನಿರ್ಮಾಣ, ನಿರ್ವಹಣೆಕ್ಕೆ ಸಂಬಂಧ ಸುಧೀರ್ಘವಾಗಿ ಚರ್ಚಿಸದ ಬಳಿಕ ಬರುವ ಶ್ರಾವಣ ಮಾಸದಲ್ಲಿ ದೇವಸ್ಥಾನ ನಿರ್ಮಾಣಕ್ಕೆ ಅಡಿಗಲ್ಲಿಗೆ ಮುಹೂರ್ತ ನಿಗದಿ ಪಡಿಸುವುದು ಮತ್ತು ದೇವಸ್ಥಾನ ನಿರ್ವಹಣೆ ಮೇಲ್ವಿಚಾರಣೆ ಮತ್ತು ನಿಗಾಕ್ಕೆ ಸರ್ವ ಜನಾಂಗದವರನ್ನು ಒಳಗೊಂಡ ಒಂದು ಟ್ರಸ್ಟ್ ರಚನೆ ಮಾಡಲು ಒಮ್ಮತದ ನಿರ್ಧಾರ ಕೈಗೊಳ್ಳಲಾಗಿತ್ತು.

ದೇವಸ್ಥಾನದ ಆವರಣದಲ್ಲಿ ಶೆಡ್ ಹಾಕಿಕೊಂಡಿದ್ದ ಸುಮಾರು 18 ಕುಟುಂಬಗಳಿಗೆ ದೇವಕ್ಯಾಂಪಿನ ಗುಡ್ಡದಲ್ಲಿ ನಿವೇಶನ ನಿಗದಿ ಪಡಿಸಲಾಗಿದ್ದು ಅಲ್ಲಿ ಶೆಡ್ ನಿರ್ಮಾಣಕ್ಕೆ ಮತ್ತು ಆ ಪ್ರದೇಶದಲ್ಲಿ ಮೂಲ ಸೌಲಭ್ಯ ಒದಗಿಸಲು ತಹಸೀಲ್ದಾರ್ ಮತ್ತು ಪುರಸಭೆ ಅಧಿಕಾರಿಗಳಿಗೆ ಮನವಿ ಮಾಡಿಕೊಳ್ಳಬೇಕು ಇನ್ನೇರಡು ದಿನಗಳಲ್ಲಿ ಸಚಿವ ಶಿವರಾಜ್ ತಂಗಡಗಿ ಮತ್ತು ಮಾಜಿ ಸಚಿವ ನಾಗಪ್ಪ ಸಾಲೋಣಿ ಸೇರಿದಂತೆ ಇನ್ನು ಕೆಲವರಿಂದ ಸಲಹೆ ಸೂಚನೆ ಪಡೆದು ಒಂದು ಪಾರದರ್ಶಕವಾದಂಥ ಟ್ರಸ್ಟ್ ರಚನೆ ಮಾಡಲು ಸಭೆ ನಿರ್ಧರಿಸಿತು.

ಈ ವೇಳೆ ಪುರಸಭೆ ಸದಸ್ಯ ಎಚ್. ಈಶಪ್ಪ, ನಾಗರಾಜ ಅರಳಿ, ಶರಣಪ್ಪ ಪರಕಿ, ತಾಯಪ್ಪ ಕೋಟ್ಯಾಳ, ಸಂಜೀವಪ್ಪ ಸಾಲೋಣಿ, ನಾಗರಾಜ ಅರಳಿ, ಖಾಖಾ ಹುಸೇನ್ ಮುಲ್ಲಾ, ಅಯ್ಯಪ್ಪ ಉಪ್ಪಾರ, ಮರಿಯಪ್ಪ ಸಾಲೋಣಿ, ನಾರಾಯಣ ಈಡಿಗೇರ್, ಶರಣಯ್ಯಸ್ವಾಮಿ ಯರಡೋಣಿ, ಡಾ.ಶರಣಪ್ಪ ಮಾವಿನಮಡ್ಡು,ಶರಣು ಸಾ ನಗಾರಿ, ಶೇಷಗಿರಿ ಕಟ್ಟೆಮನಿ, ವೀರೇಶ್ ಪತ್ತಾರ, ಮಲ್ಲಪ್ಪ ಭಜಂತ್ರಿ, ಹನುಮೇಶ್ ವಡ್ಡರಹಟ್ಟಿ, ವಿವಿಧ ಸಂಘ-ಸಂಸ್ಥೆಗಳ, ಸಮಾಜಗಳ ಪ್ರಮುಖರು ಇದ್ದರು.

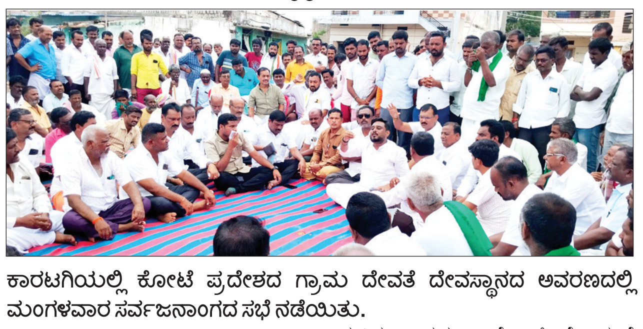

ಕಾರಟಗಿಯಲ್ಲಿ ಕೋಟೆ ಪ್ರದೇಶದ ಗ್ರಾಮ ದೇವತೆ ದೇವಸ್ಥಾನದ ಅವರಣದಲ್ಲಿ ಮಂಗಳವಾರ ಸರ್ವಜನಾಂಗದ ಸಭೆ ನಡೆಯಿತು.

ಭರವಸೆಗೆ ಬದ್ಧ

ದೇವಸ್ಥಾನದ ಪೂಜೆ ಮಾಡುತ್ತಿದ್ದ ತಮ್ಮ ಕುಟುಂಬಕ್ಕೆ ದೇವಸ್ಥಾನದ ಇನಾಂ ಜಾಮೀನು ಇತ್ತು. ಆ ಜಮೀನು ರೈಲ್ವೆ ಯೋಜನೆ ನಿರ್ಮಾಣಕ್ಕೆ ಸ್ವಾಧೀನ ವಾಗಿದ್ದು ಇದರಿಂದ ನಮ್ಮ ಕುಟುಂಬಕ್ಕೆ ಭೂ ಪರಿಹಾರ ಹಣ ಬಂದಿದೆ. ಈಗ ದೇವಸ್ಥಾನ ನಿರ್ಮಾಣಕ್ಕೆ ಊರಿನ ಹಿರಿಯರು ಮತ್ತು ಟ್ರಸ್ಟ್ ಸೂಚಿಸಿದಂತೆ ಎಷ್ಟು ಹಣ ನೀಡಬೇಕೋ ಅಷ್ಟು ಹಣ ವನ್ನು ನೀಡಲು ನಮ್ಮ ಕುಟುಂಬ ಬದ್ಧ ವಾಗಿದೆ ಎಂದು ದೇವಸ್ಥಾನದ ಅರ್ಚಕ ಕುಟುಂಬದ ಸದಸ್ಯ ವೀರಭದ್ರಪ್ಪ ಬಡಿಗೇರ್ ಮಾತನಾಡಿ, ಸಭೆಯಲ್ಲಿ ಭರವಸೆ ನೀಡಿದರು.

ಹಿಪ್ಪುನೇರಳೆ ಬೆಳೆಯ ಸಮೀಕ್ಷೆಗೆ ಸಲಹೆ

ಕೊಪ್ಪಳ: ಪ್ರಸ್ತುತ ಜುಲೈ ತಿಂಗಳಲ್ಲಿ ''ಕ್ರಾಪ್ ಸರ್ವೆ ಖಾರೀಫ್-2024 ಆ್ಯಪ್ ನಲ್ಲಿ ಬೆಳೆ ಸಮೀಕ್ಷೆ ಆರಂಭವಾಗಿದೆ. ಆದರೆ ಜಿಲ್ಲೆಯ ರೇಷ್ಮೆ ಬೆಳೆಗಾರರಿಂದ ಈ ಸಮೀಕ್ಷೆಗೆ ನಿರೀಕ್ಷಿತ ಮಟ್ಟದಲ್ಲಿ ಸ್ಪಂದನೆ ಹಳ್ಳಿಗಳಲ್ಲಿನ ರೈತರಿಂದ ದೊರೆಯುತ್ತಿಲ್ಲ. ಆದ್ದರಿಂದ ಪ್ರಸಕ್ತ ಸಾಲಿನಲ್ಲಿ ಆರಂಭವಾಗಿರುವ ಮುಂಗಾರು ಬೆಳೆ ಸಮೀಕ್ಷೆಗಾಗಿ ರೈತರು ಮೊಬೈಲ್ ಆ್ಯಪ್ ಡೌನ್ ಲೋಡ್ ಮಾಡಿಕೊಂಡು ಇಲ್ಲವೇ ಕ್ಯೂಆರ್ ಕೋಡ್ ಸ್ಕ್ಯಾನ್ ಮೂಲಕ ತಾವು ಬೆಳೆದ ಬೆಳೆಗಳ ಸಮೀಕ್ಷೆ ಕೈಗೊಳ್ಳಬಹುದು.

ಮೊಬೈಲ್ ಇಲ್ಲದಿದ್ದರೆ ಗ್ರಾಮದಲ್ಲಿರುವ ಪಿ.ಆರ್. ರನ್ನು ಭೇಟಿ ಮಾಡಿ ಬೆಳೆ ಸಮೀಕ್ಷೆ ಮಾಡುವಾಗ ಹಿಪ್ಪುನೇರಳೆಯನ್ನು ತಪ್ಪದೇ ದಾಖಲು ಮಾಡಬೇಕು ಎಂದು ರೇಷ್ಮೆ ಉಪನಿರ್ದೇಶಕರು, ಜಿಲ್ಲಾ ಪಂಚಾಯತ್, ಕೊಪ್ಪಳ ರವರು ಪ್ರಕಟಣೆಯಲ್ಲಿ ತಿಳಿಸಿದ್ದಾರೆ.

ಮಕ್ಕಳಿಗೆ ಶಿಕ್ಷಣದೊಂದಿಗೆ ಸಂಸ್ಕಾರ ಕಲಿಸಿ

ಮಾನ್ವಿ: ಪಾಲಕರು ಮತ್ತು ಶಿಕ್ಷಕರು ಮಕ್ಕಳಿಗೆ ಶಿಕ್ಷಣದ ಜತೆಗೆ ಸಂಸ್ಕಾರ ಕಲಿಸುವುದು ಅಗತ್ಯವಾಗಿದೆ ಎಂದು ಕಲ್ಮಠ ವಿದ್ಯಾಸಂಸ್ಥೆಯ ಅಧ್ಯಕ್ಷ ಶ್ರೀ ವಿರೂಪಾಕ್ಷ ಪಂಡಿತರಾಧ್ಯ ಶಿವಾಚಾರ್ಯ ಮಹಾಸ್ವಾಮಿಗಳು ಹೇಳಿದರು

ಮಂಗಳವಾರದಂದು ಪಟ್ಟಣದ ಕಲ್ಮಠ ಶ್ರೀ ಪಂಪಾ ವಿರೂಪಾಕ್ಷೇಶ್ವರ ಅನುದಾನಿತ ಹಿರಿಯ ಪ್ರಾಥಮಿಕ ಶಾಲೆಯಲ್ಲಿ ಆಯೋಜಿಸಿದ್ದ ನೂತನ ಶಾಲಾ ಸಂಸತ್ ಸದಸ್ಯರ ಪ್ರಮಾಣ ವಚನ ಮತ್ತು ಒಂದನೇ ತರಗತಿ ಮಕ್ಕಳಿಗೆ ಅಕ್ಷರ ಅಭ್ಯಾಸ ಮತ್ತು ಸ್ವಾಗತ ಕಾರ್ಯಕ್ರಮದ ಸಾನಿಧ್ಯ ವಹಿಸಿ ಆಶೀರ್ವಚನ ನೀಡಿದರು. ಮಕ್ಕಳು ಚೆನ್ನಾಗಿ ಓದಿ ಶಾಲೆಯ ಕೀರ್ತಿಯನ್ನು ಹೆಚ್ಚಿಸಿ ನಿಮ್ಮ ಪಾಲಕರು ಹೆಮ್ಮೆ ಪಡುವಂತಹ ವ್ಯಕ್ತಿತ್ವವನ್ನು ರೂಪಿಸಿಕೊಳ್ಳಬೇಕು, ಮತ್ತು ನೂತನ ಶಾಲಾ ಸಂಸತ್ತಿಗೆ ಆಯ್ಕೆಯಾದ ಸದಸ್ಯರು ನಿಷ್ಠೆ ಮತ್ತು ಪ್ರಾಮಾಣಿಕತೆಯಿಂದ ಕಾರ್ಯನಿರ್ವಹಿಸಬೇಕು. ಪ್ರಜಾಪ್ರಭುತ್ವದ ಕಲ್ಪನೆ, ನಾಯಕತ್ವದ ಗುಣಗಳನ್ನು ಮಕ್ಕಳಲ್ಲಿ ಬೆಳೆಸುವುದೇ ಶಾಲಾ ಸಂಸತ್ತಿನ ಉದ್ದೇಶವಾಗಿದೆ ಎಂದರು.

ಮಾನ್ವಿ ಪಶ್ಚಿಮ ವಲಯದ ಸಿ ಆರ್ ಪಿ ಶ್ರೀಧರ್ ರಾವ್ ದೇಸಾಯಿ ಅನಿಸಿಕೆ ವ್ಯಕ್ತಪಡಿಸಿದರು.

ನೂತನವಾಗಿ ಆಯ್ಕೆಯಾದ ಶಾಲಾ ಮಂತ್ರಿ ಮಂಡಲದ ಸದಸ್ಯರಿಗೆ ಹಿರಿಯ ಶಿಕ್ಷಕ ಶಾಂತಯ್ಯಸ್ವಾಮಿ ಪ್ರಮಾಣವಚನ ಬೋಧಿಸಿದರು. ಕಲ್ಮಠ ವಿದ್ಯಾಸಂಸ್ಥೆಯ ಆಡಳಿತಾಧಿಕಾರಿಗಳಾದ ಸಂಗಯ್ಯ ಸ್ವಾಮಿ ಅವರು ಕಾರ್ಯಕ್ರಮ ಉದ್ಘಾಟಿಸಿದರು. ಸಮಾರಂಭದ ಅಧ್ಯಕ್ಷತೆಯನ್ನು ಮುಖ್ಯೋಪಾಧ್ಯಾಯರಾದ ಮಂಜುನಾಥ್ ಕಮತರ್ ವಹಿಸಿದ್ದರು ಪ್ರೌಢಶಾಲೆಯ ಮುಖ್ಯೋಪಾಧ್ಯಾಯರಾದ ಪ್ರಭಯ್ಯ ಸ್ವಾಮಿ, ಕಲ್ಮಠ ಪದವಿ ಪೂರ್ವ ಕಾಲೇಜಿನ ಪ್ರಾಚಾರ್ಯರಾದ ಎಸ್. ಎಸ್. ಪಾಟೀಲ್ ಕಲ್ಮಠ ಪದವಿ ಕಾಲೇಜಿನ ಪ್ರಾಚಾರ್ಯ ಸಿದ್ದನಗೌಡ ಪಾಟೀಲ್, ಪೊಲೀಸ್ ಇಲಾಖೆಯ ನಿವೃತ್ತ ಅಧಿಕಾರಿ ಮುದ್ದು ರಂಗಪ್ಪ ಮತ್ತು ಒಂದನೇ ತರಗತಿಯ ಮಕ್ಕಳ ಪಾಲಕರ ಪ್ರತಿನಿಧಿಗಳು ಮುಖ್ಯ ಅತಿಥಿಗಳಾಗಿ ಆಗಮಿಸಿದ್ದರು. ದೈಹಿಕ ಶಿಕ್ಷಣ ಶಿಕ್ಷಕ ಕೇಮ್ಯ ನಾಯಕ್ ಪ್ರಾಥಮಿಕ ಶಾಲಾ ಶಿಕ್ಷಕಿಯರಾದ ಜಯಶ್ರೀ, ಮಹಾಂತಮ್ಮ, ಪವಿತ್ರ ಹಾಗೂ ಪ್ರೌಢ ಶಾಲೆಯ ಶಿಕ್ಷಕರು ಉಪಸ್ಥಿತರಿದ್ದರು. ಶಿಕ್ಷಕಿ ಅನ್ನಪೂರ್ಣ ಪ್ರಾಸ್ತಾವಿಕ ಮಾತುಗಳನ್ನಾಡಿದರು. ಶಿಕ್ಷಕ ಎಂ.ಎಂ. ಹಿರೇಮಠ ಕಾರ್ಯಕ್ರಮ ನಿರೂಪಿಸಿದರು, ಶಿಕ್ಷಕಿ ರೂಪ ಸ್ವಾಗತಿಸಿದರು ಶಿಕ್ಷಕ ರವಿ ಹುಲಿಯಾಪುರ್ ವಂದಿಸಿದರು.

ಪಟ್ಟಣದ ಕಲ್ಮಠ ಶ್ರೀ ಪಂಪಾ ವಿರೂಪಾಕ್ಷೇಶ್ವರ ಅನುದಾನಿತ ಹಿರಿಯ ಪ್ರಾಥಮಿಕ ಶಾಲೆಯಲ್ಲಿ ಆಯೋಜಿಸಿದ್ದ ನೂತನ ಶಾಲಾ ಸಂಸತ್ ಸದಸ್ಯರ ಪ್ರಮಾಣ ವಚನ ಮತ್ತು ಒಂದನೇ ತರಗತಿ ಮಕ್ಕಳಿಗೆ ಅಕ್ಷರ ಅಭ್ಯಾಸ ಮತ್ತು ಸ್ವಾಗತ ಕಾರ್ಯಕ್ರಮ ನೆರವೇರಿಸಲಾಯಿತು.

ಕುಷ್ಟ ರೋಗ ಆಂದೋಲನ

ರಾಯಚೂರು: ಜಿಲ್ಲೆಯಲ್ಲಿ ಜು. 29 ರಿಂದ ಆ. 14ರವರೆಗೆ ಕುಷ್ಟರೋಗ ಪತ್ತೆ ಹಚ್ಚುವ ಕಾರ್ಯಕ್ರಮವನ್ನು ಹಮ್ಮಿಕೊಳ್ಳಲಾಗಿದ್ದು, ಆಶಾ ಕಾರ್ಯಕರ್ತೆಯರು ಮತ್ತು ಆರೋಗ್ಯ ಸಿಬ್ಬಂದಿ ಮನೆ ಮನೆ ಭೇಟಿ ನೀಡಿ ಕುಷ್ಟ ರೋಗದ ಲಕ್ಷಣಗಳು ಕಂಡುಬಂದಲ್ಲಿ ಅಗತ್ಯ ಮಾಹಿತಿ ನೀಡಬೇಕೆಂದರು. ಜಿಲ್ಲಾ ಕುಷ್ಟರೋಗ ನಿರ್ಮೂಲನಾ ಅಧಿಕಾರಿ ಡಾ. ಯಶೋಧ ಹೇಳಿದರು. ನಗರದ ವಿವಿಧ ಕಾಲೋನಿಗಳಲ್ಲಿ ಜಿಲ್ಲಾಡಳಿತ, ಜಿಲ್ಲಾ ಪಂಚಾಯತ್, ಜಿಲ್ಲಾ ಆರೋಗ್ಯ ಮತ್ತು ಕುಟುಂಬ ಕಲ್ಯಾಣ ಇಲಾಖೆ, ಜಿಲ್ಲಾ ಕುಷ್ಟರೋಗ ನಿರ್ಮೂಲನ ವಿಭಾಗದ ವತಿಯಿಂದ ಕುಷ್ಟರೋಗ ಪತ್ತೆ ಹಚ್ಚುವ ಆಂದೋಲನ ಕಾರ್ಯಕ್ರಮದ ಅಂಗವಾಗಿ ಮನೆಮನೆಗೆ ಸರ್ವೆ ಕಾರ್ಯಕ್ರಮಕ್ಕೆ ಚಾಲನೆ ನೀಡಿ ಮಾತನಾಡಿದರು. ಜಿಲ್ಲೆಯ ಸಾರ್ವಜನಿಕರು ತಮ್ಮ ದೇಹದ ಯಾವುದೇ ಭಾಗದಲ್ಲಿ ತಿಳಿಬಿಳಿ ತಾಮ್ರ ವರ್ಣದ ಅಥವಾ ಕೆಂಪು ಮಿಶ್ರಿತ ಸ್ಪರ್ಶ ಜ್ಞಾನವಿಲ್ಲದ ಮಚ್ಚೆ ಕಂಡು ಬಂದಲ್ಲಿ ಇದು ಕುಷ್ಟ ರೋಗದ ಲಕ್ಷಣವಾಗಿರುತ್ತದೆ. ಅಂತಹವರು ಕೂಡಲೇ ಹತ್ತಿರದ ಆರೋಗ್ಯ ಕೇಂದ್ರಗಳಿಗೆ ಭೇಟಿ ನೀಡಿ ವೈದ್ಯರಿಂದ ತಪಾಸಣೆಗೆ ಒಳಪಡಬೇಕು. ಅಗತ್ಯವಿದ್ದಲ್ಲಿ ಚಿಕಿತ್ಸೆ ಪಡೆಯಬೇಕು ಎಂದರು. ಈ ವೇಳೆ ಜಿಲ್ಲಾ ಆರೋಗ್ಯ ಮತ್ತು ತಾಲೂಕು ಆರೋಗ್ಯ ಇಲಾಖೆಯ ಸಿಬ್ಬಂದಿ ಹಾಗೂ ಆಶಾ ಕಾರ್ಯಕರ್ತೆಯರು ಇದ್ದರು.

ಕೆಪಿಎಂಇ ನೋಂದಣಿ ಪತ್ರ ಪ್ರದರ್ಶನ ಕಡ್ಡಾಯ

ಕೊಪ್ಪಳ: ಖಾಸಗಿ ಆರೋಗ್ಯ ಸಂಸ್ಥೆಯಲ್ಲಿ ಕೆಪಿಎಂಇ ನೋಂದಣಿ ಪತ್ರದ ಫಲಕವನ್ನು ನಿಗಧಿತ ನಮೂನೆಯಲ್ಲಿ ಕಡ್ಡಾಯವಾಗಿ ಪ್ರದರ್ಶಿಸಬೇಕು ಎಂದು ಡಿಎಚ್‌ಒ ಡಾ ಟಿ.ಲಿಂಗರಾಜು ಸೂಚಿಸಿದ್ದಾರೆ. ಈ ಬಗ್ಗೆ ಪ್ರಕಟಣೆ ನೀಡಿ, ನೋಂದಣಿ ಸಂಖ್ಯೆ, ಕ್ಲಿನಿಕ್ ಹೆಸರು, ಮಾಲೀಕರ ಹೆಸರು ಮತ್ತು ವೈದ್ಯಕೀಯ ಪದ್ಧತಿ ಮಾಹಿತಿ ಒಳಗೊಂಡ ಬಣ್ಣದ ಕರ್ನಾಟಕ ಖಾಸಗಿ ಆರೋಗ್ಯ ಸಂಸ್ಥೆ ಕಾಯ್ದೆಯಡಿ (ಕೆಪಿಎಂಇಎ) ಸೂಚಿಸಿರುವಂತೆಯೇ ಪ್ರದೇಶನ ಮಾಡಬೇಕು. ಅಲೋಪತಿ ಆರೋಗ್ಯ ಸಂಸ್ಥೆಯಾದಲ್ಲಿ ಆಕಾಶ ನೀಲಿ, ಆಯುರ್ವೇದ ಸಂಸ್ಥೆಯಾದಲ್ಲಿ ತಿಳಿ ಹಸಿರು ಬಣ್ಣದಲದಲ್ಲಿ ಫಲಕ ಅಳವಡಿಸಬೇಕು. ಕೆ.ಪಿ.ಎಂ.ಇ ನೋಂದಣಿ ಸಂಖ್ಯೆ, ಕ್ಲಿನಿಕ್ ಹೆಸರು, ವೈದ್ಯರ ಹೆಸರನ್ನು ಬರೆದು ಆರೋಗ್ಯ ಸಂಸ್ಥೆಯ ಮುಖ್ಯ ದ್ವಾರದಲ್ಲಿ ಜೂ. 6 2024 ರಿಂದ ಅನ್ವಯವಾಗುವಂತೆ ಪ್ರದರ್ಶಿಸಬೇಕು. ಖಾಸಗಿ ಆರೋಗ್ಯ ಸಂಸ್ಥೆಯ ಮುಖ್ಯ ದ್ವಾರದ ಫಲಕದಲ್ಲಿ ಪ್ರದರ್ಶಿಸಬೇಕಾದ ಬೋರ್ಡ್ ಒಟ್ಟಾರೆ ಕನಿಷ್ಠ ಅಳತೆಯು 7 ಅಡಿ ಅಗಲ ಹಾಗೂ 3 ಅಡಿ ಎತ್ತರ ಹೊಂದಿರಬೇಕು. ಕೆ.ಪಿ.ಎಂ.ಇ ನೋಂದಣಿ ಸಂಖ್ಯೆ 120 ಸೆ.ಮೀ ಅಗಲ 20 ಸೆ.ಮೀ ಎತ್ತರ ಇರಬೇಕು. ಸಂಸ್ಥೆಯ ಹೆಸರು ಕನಿಷ್ಠ 180 ಸೆ.ಮೀ ಅಗಲ 20 ಸೆ.ಮೀ ಎತ್ತರ ಆಗಿರಬೇಕು. ಮಾಲೀಕರ ಹೆಸರು 120 ಸೆ.ಮೀ ಅಗಲ 15 ಸೆ.ಮೀ ಎತ್ತರವಿರಬೇಕು. ಎಲ್ಲ ಅಕ್ಷರಗಳು ಕಪ್ಪು ಬಣ್ಣದಲ್ಲಿರಬೇಕು ಎಂದು ತಿಳಿಸಲಾಗಿದೆ.

ಪ್ರತಿಭೆ ಗುರುತಿಸಲು ಕ್ರೀಡಾಕೂಟ ಅವಶ್ಯ

ಮಸ್ಕಿ: ಗ್ರಾಮೀಣ ಭಾಗದ ವಿದ್ಯಾರ್ಥಿಗಳಲ್ಲಿ ವಿವಿಧ ಪ್ರತಿಭೆ ಅಡಗಿರುತ್ತದೆ, ಪ್ರತಿಭೆಯನ್ನು ಗುರುತಿಸಲು ವಲಯ ಮಟ್ಟದ ಕ್ರೀಡಾಕೂಟ ಅವಶ್ಯವಾಗಿದೆ ಎಂದು ಶಾಸಕ ಹಾಗೂ ಖಾದಿ ಮತ್ತು ಗ್ರಾಮೋದ್ಯೋಗ ಮಂಡಳಿ ಅಧ್ಯಕ್ಷ ಆರ್.ಬಸನಗೌಡ ತುರವಿಹಾಳ ಅವರು ಹೇಳಿದರು. ತಾಲೂಕಿನ ಅಡವಿಭಾವಿ ತಾಂಡಾದ ಸರ್ಕಾರಿ ಹಿರಿಯ ಪ್ರಾಥಾಮಿಕ ಶಾಲೆಯ ಆವರಣದಲ್ಲಿ ಮಂಗಳವಾರ ನಡೆದ ಮಾರಲದಿನ್ನಿ, ತಲೆಖಾನ, ಮೆದಕಿನಾಳ ವಲಯ ಮಟ್ಟದ ಪ್ರಾಥಾಮಿಕ ಶಾಲಾ ಕ್ರೀಡಾಕೂಟ ಉದ್ಘಾಟಿಸಿ ಮಾತನಾಡಿದ ಅವರು, ಮಕ್ಕಳು ಕೇವಲ ಪಠ್ಯಕ್ಕೆ ಸೀಮಿತವಾಗಬಾರದು, ಪಠ್ಯದೊಂದಿಗೆ ಕ್ರೀಡೆಯಲ್ಲಿ ಬಾಗವಹಿಸಲು ಮನೋಭಾವನೆ ಇರಬೇಕು, ಗ್ರಾಮೀಣ ಭಾಗದ ಮಕ್ಕಳಲ್ಲಿ ಪ್ರತಿಭೆ ಅದ್ಭುತವಾಗಿರುತ್ತದೆ, ಪ್ರತಿಭೆಯನ್ನು ಪ್ರದರ್ಶಿಸಲು ವಲಯ ಮಟ್ಟದ ಕ್ರೀಡಾಕೂಟ ಆಯೋಜನೆ ಉತ್ತಮ ವೇದಿಕೆಯಾಗಿದೆ. ಪ್ರತಿಯೊಬ್ಬ ವಿದ್ಯಾರ್ಥಿ ಆಸಕ್ತಿ ಇರುವ ಕ್ರೀಡೆಯಲ್ಲಿ ಭಾಗಿಯಾಗಿ ಉತ್ತಮ ಆಟ ಆಡುವ ಮೂಲಕ ಶಾಲೆ ಮತ್ತು ಗ್ರಾಮದ ಕೀರ್ತಿ ಪತಾಕೆ ಹೆಚ್ಚಿಸಬೇಕೆಂದು ಹೇಳಿದರು. ಮಕ್ಕಳಲ್ಲಿ ದೈಹಿಕ ಶಕ್ತಿ ಹೆಚ್ಚಿಸಲು ಕ್ರೀಡೆ ಸಹಕಾರಿಯಾಗಿದೆ. ಮಕ್ಕಳು ಶಿಕ್ಷಣದ ಜೊತೆಗೆ ಕ್ರೀಡೆಯಲ್ಲಿ ಆಸಕ್ತಿ ತೋರಬೇಕೆಂದು ಹೇಳಿದರು. ಸಂದರ್ಭದಲ್ಲಿ ಗ್ಯಾರೆಂಟಿ ಯೋಜನೆ ತಾಲೂಕ ಅಧ್ಯಕ್ಷ ಮೂಬುಸಾಬ ಮುದ್ದಾಪೂರ, ತಾಪಂ ಮಾಜಿ ಅಧ್ಯಕ್ಷ ಶಿವಣ್ಣನಾಯಕ, ಮುಖಂಡ ಅಮರೇಶ ಅಡವಿಭಾವಿ ತಾಂಡಾ, ರಾಮಣ್ಣ ಮಾಸ್ತರ್, ಕುಪ್ಪಣ್ಣ, ನಾಗರಾಜ ಬೆನಕನಾಳ, ಹನುಮಂತ ತೀರ್ಥಭಾವಿ, ಮಾನಪ್ಪ ಅಂಗಡಿ ಸೇರಿದಂತೆ ಗ್ರಾಪಂ ಸದಸ್ಯರು ಇದ್ದರು.

ನೀರು ಪೂರೈಕೆಯಲ್ಲಿ ನಗರಸಭೆ ವಿಫಲ

ರಾಯಚೂರು : ನಗರದಲ್ಲಿ ಕಳೆದ ಎಂಟತ್ತು ದಿನಗಳಿಂದ ಹೊಂಡು ಮಿಶ್ರಿತ ಕಲುಷಿತ ನೀರು ಪೂ ರೈಕೆಯಾಗುತ್ತಿದ್ದು, ಶುದ್ದ ನೀರು ಪೂರೈಸುವಲ್ಲಿ ನಗರಸಭೆ ಹಾಗೂ ಜಿಲ್ಲಾಡಳಿತ ವಿಫಲವಾಗಿದೆ ಎಂದು ಅಖಿಲ ಕರ್ನಾಟಕ ಡಾ.ರಾಜ್ ಕುಮಾರ ಅಭಿಮಾನಿಗಳ ಸಂಘಗಳ ಒಕ್ಕೂಟದ ಜಿಲ್ಲಾಧ್ಯಕ್ಷ ನರಸಿಂಹಲು ಮೈತ್ರಿಕರ್ ಹೇಳಿದರು. ಅವರು ನಗರದ ಪತ್ರಿಕ ಭವನದಲ್ಲಿ ಸುದ್ದಿಗೋಷ್ಠಿಯಲ್ಲಿ ಮಾತನಾಡಿ, ನಗರದಲ್ಲಿ ಕಳೆದ 15 ದಿನಗಳಿಂದ ನಗರದಲ್ಲಿ ನೀರು ಸರಬರಾಜಿನಲ್ಲಿ ಅಸ್ತವ್ಯಸ್ತವಾಗಿದ್ದು, ಜನತೆ ಪರದಾ ಡುವಂತಾಗಿದೆ ಎಂದರು. ನಗರಸಭೆ 35 ಜನ ಸದಸ್ಯರು, ಶಾಸಕರು, ವಿಧಾನ ಪರಿಷತ್ ಸದ ಸ್ಯರು, ಲೋಕಸಭೆ ಸದಸ್ಯರು ಕೂಡ ಜನತೆಗೆ ನೀರು ಕೊಡುವಲ್ಲಿ ವಿಫಲರಾಗಿದ್ದಾರೆ. ಇನ್ನೂ ನಗರದಲ್ಲಿ ರಸ್ತೆ ಗಳು ಸಂಪೂರ್ಣ ಹದಗೆಟ್ಟಿದ್ದು ತಗ್ಗು ಗುಂಡಿಗಳ ರಸ್ತೆಗಳ ಮದ್ಯೆ ಸಂ ಚರಿಸುವ ಸ್ಥಿತಿ ಇದೆ ಎಂದರು.ನಗರದಲ್ಲಿ ಮನೆ ಮನೆಗೆ ಬರುವ ಕಸ ಸಂಗ್ರಹಿಸುವ ವಾಹನಗಳಲ್ಲಿ ಹಿಂ ದಿ ಭಾಷೆಯಲ್ಲಿ ಹಾಡುಗಳನ್ನು ಹಾ ಕುತ್ತಿದ್ದು, ಇದನ್ನು ನಿಲ್ಲಿಸಿ ಕನ್ನಡ ಹಾಡುಗಳನ್ನು ಅಳವಡಿಸಬೇಕೆಂದು ಒತ್ತಾಯಿಸಿದರು. ಶುದ್ದ ನೀರು ಪೂರೈಸುವಲ್ಲಿ ನಿರ್ಲಕ್ಷ್ಯ ಮುಂದುವರೆದಲ್ಲಿ ಹೋರಾಟಕ್ಕೆ ಮುಂದಾಗಬೇಕಾಗುತ್ತದೆ ಎಂದು ಎಚ್ಚರಿಕೆ ನೀಡಿದರು. ಈ ವೇಳೆ ಜಿ.ಎಂ. ತಮೇಶ್, ಉರುಕುಂದಿ ಅರೋಲಿ, ತಾಯಪ್ಪ ರಾಂಪೂರು, ಪಿ.ನರಸಿ0ಹಲು ಅನೇಕರಿದ್ದರು.

ಸಮಾಚಾರ ಸಣ್ಣದಲ್ಲ

ನ್ಯಾಕ್‌ಪೀರ್ ತಂಡ ಸ್ವಾಗತಿಸಿದ ಶಾಸಕರು

ಮಾನ್ವಿ: ಪಟ್ಟಣದ ಬಾಷುಮಿಯ ಸಾಹುಕಾರ ಸರಕಾರಿ ಪ್ರಥಮ ದರ್ಜೆ ಕಾಲೇಜ್ ಆವರಣದಲ್ಲಿ ಎರಡು ದಿನಗಳಕಾಲ ಕಾಲೇಜು ಮೌಲ್ಯಾಂಕನ ನಡೆಸುವುದಕ್ಕಾಗಿ ಕಾಲೇಜಿನ ಪರಿಶೀಲನೆಗಾಗಿ ಆಗಮಿಸಿರುವ ನ್ಯಾಕ್ ಪೀರ್ ತಂಡದ ಚೆರ್‌ಮನ್ ಡಾ. ಅಮೃಗಂ ಸೋನಚಾಲಂ, ಸಂಯೋಜಕ ಸದಸ್ಯ ಡಾ. ರಣದೀಪ್ ರಾಣಾ, ಸದಸ್ಯೆ ಡಾ. ಚೈತಾಲೀ ಚಕ್ರಾ, ಬೋತ್ರಿ ಹಾಗೂ ರಾಯಚೂರು ಯುನಿರ್ವಸಿಟಿ ಕುಲಸಚಿವ ಡಾ. ರಾಮಸ್ವಾಮಿ ರವರನ್ನು ಕಾಲೇಜು ಅಭಿವೃದ್ಧಿ ಸಮಿತಿಯ ಅಧ್ಯಕ್ಷ ಶಾಸಕ ಹಂಪಯ್ಯನಾಯಕರವರು ಹೂಗುಚ್ಛ ನೀಡಿ ಬರಮಾಡಿಕೊಂಡರು ನಂತರ ಕಾಲೇಜಿನ ವಿವಿಧ ವಿಭಾಗಗಳನ್ನು ನ್ಯಾಕ್ ಪೀರ್ ತಂಡದ ಸದಸ್ಯರು ಪರಿಶೀಲನೆ ನಡೆಸಿದರು ತಂಡಕ್ಕೆ ಕಾಲೇಜಿನ ಸಂಪೂರ್ಣವಾದ ವಿವರಗಳನ್ನು ಕಾಲೇಜಿನ ಪ್ರಾಂಶುಪಾಲರಾದ ಎ.ಎಲ್.ಈರಣ್ಣ ನೀಡಿದರು.

ಎಸ್‌ಡಿಎಂಸಿ ಪದಾಧಿಕಾರಿ ಆಯ್ಕೆ

ಮುದಗಲ್: ಪಟ್ಟಣ ಸಮೀಪದ ನಾಗಲಾಪೂರು ಗ್ರಾಮದ ಸರಕಾರಿ ಪ್ರೌಢಶಾಲೆಯ ಶಾಲಾಭಿವೃದ್ಧಿ ಮತ್ತು ಮೇಲುಸ್ತುವಾರಿ ಸಮಿತಿ ರಚನೆ ಮಾಡಲಾಗಿತು.ಅಧ್ಯಕ್ಷ ಹನುಮಂತ ಈರಪ್ಪ. ಉಪಾಧ್ಯಕ್ಷ ಯಂಕರೆಡ್ಡಿ ನಾಗನಗೌಡ.ಸದಸ್ಯರಾದ ಯಲ್ಲಪ್ಪ ಸಂಜೀವಪ್ಪ.ಲಚಮಪ್ಪ ಗಡದಪ್ಪ. ಮೋನಮ್ಮ ದುರುಗಪ್ಪ.ರಾಜಸಾಬ ಖಾಸಿಂಸಾಬ್. ಬಸಪ್ಪ ಹನುಮಂತ.ಅಂಬಮ್ಮ ಮೌಲಪ್ಪ ಇವರನ್ನು ನೇಮಕ ಮಾಡಲಾಗಿದೆ ಎಂದು ಮುಖ್ಯ ಶಿಕ್ಷಕ ನಾಗರಾಜ ಪಾಟೀಲ್ ಮಾಹಿತಿ ನೀಡಿದರು. ಇದೆ ವೇಳೆ ನೂತನ ಪದಾಧಿಕಾರಿಗಳಿಗೆ ಶಿಕ್ಷಕರಾದ ಯಮನೂರು, ಬಬಲೇಶ್ವರ, ಅಕ್ಬರ, ಗ್ರಾಮಸ್ಥರಾದ ಮಂಜುನಾಥ ಪೊಲೀಸ್ ಪಾಟೀಲ್, ಅಮರಪ್ಪ ಅತ್ತಿಗುಡ್ಡ, ಹನುಮಗೌಡ ಹೊಳೆಯಪ್ಪ ಹನುಮಂತ ಛತ್ರಪ್ಪ ಹನುಮಪ್ಪ ಚಲವಾದಿ ಹನುಮಂತ ಅಮರಾಪುರ ರವರು ಸನ್ಮಾನ ಮಾಡಿ ಅಭಿನಂದಿಸಿದರು.

ಯುವ ಕೈ ಚುನಾವಣೆ ಪೂರ್ವಭಾವಿ ಸಭೆ

ಮುದಗಲ್: ರಾಜ್ಯದ ಯುವ ಕಾಂಗ್ರೆಸ್ ಘಟಕದ ಚುನಾವಣೆ ನಿಮಿತ್ಯ ಪಟ್ಟಣದ ಕಾಂಗ್ರೆಸ್ ಪಕ್ಷದ ಕಚೇರಿಯಲ್ಲಿ ಬ್ಲಾಕ್ ಅಧ್ಯಕ್ಷ ಶಿವಶಂಕರಗೌಡ ರವರ ಅಧ್ಯಕ್ಷತೆಯಲ್ಲಿ ಮುಖಂಡರ ಕಾರ್ಯಕರ್ತರ ಸಭೆ ನಡೆಯಿತು. ಜುಲೈ 24ರಿಂದ ನಾಮಪತ್ರ ಸಲ್ಲಿಕೆ ಆರಂಭವಾಗಿದೆ. ಆ. 2 ನಾಮಪತ್ರ ಸಲ್ಲಿಕೆಗೆ ಅಂತಿಮ ದಿನ. 3ರಿಂದ 8ರವರೆಗೆ ನಾಮಪತ್ರ ಪರಿಶೀಲನೆ. 9ರಂದು ನಾಮಪತ್ರ ಅಂತಿಮಗೊಳಿಸಲಾಗುವುದು. ಆ. 16ರಿಂದ ಸೆ. 16ರವರೆ ನೋಂದಣಿ ನಡೆಯಲಿದೆ. ಸದಸ್ಯರಾಗಲು ಬಯಸುವವರು ಆನ್‌ಲೈನ್ ಮೂಲಕ ಸದಸ್ಯತ್ವ ನೋಂದಣಿ ಮಾಡಿಕೊಳ್ಳಬೇಕು. ಅತಿ ಹೆಚ್ಚು ಮತ ಪಡೆಯುವವರು ಅಧ್ಯಕ್ಷರಾಗಿ ಆಯ್ಕೆಯಾಗುತ್ತಾರೆ. ಮತಗಳ ಆಧಾರದ ಮೇಲೆ ನಂತರದ ಸ್ಥಾನಗಳು ಇತರರಿಗೆ ದೊರೆಯಲಿವೆ ಎಂದು ಸಭೆಯಲ್ಲಿ ಮಾಹಿತಿ ನೀಡಿದರು. ಈ ಸಂದರ್ಭದಲ್ಲಿ ಯುವ ಘಟಕದ ಅಧ್ಯಕ್ಷ ಹುಸೇನಪಾಷಾ (ಮುನ್ನಬಾಯಿ) ಸಂಗಮೇಶ ಸಗಣಾಚಾರಿ. ಚಂದ್ರಶೇಖರ ಕಾಚಾಪೂರು ನಾಯಕ.ಮಹಾಂತೇಶ ಬೋವಿ. ಖದಿರ್ ಪಾಷಾ. ರಾಘವೇಂದ್ರ ಕುದರಿ.ಸೇರಿದಂತೆ ಕಾಂಗ್ರೆಸ್ ಪಕ್ಷದ ಯುವ ಮುಖಂಡರು ಉಪಸ್ಥಿತರಿದ್ದರು

ಪ್ರಶಸ್ತಿಗೆ ಅರ್ಜಿ ಆಹ್ವಾನ

ಕೊಪ್ಪಳ: 2023-24ನೇ ಸಾಲಿನ ಎಸ್.ಎಸ್.ಎಲ್.ಸಿ ಮತ್ತು ದ್ವಿತೀಯ ಪಿ.ಯು.ಸಿ ಸಾರ್ವತ್ರಿಕ ಪರೀಕ್ಷೆಯಲ್ಲಿ ಗರಿಷ್ಠ ಅಂಕ ಪಡೆದ ಕರ್ನಾಟಕದ ಮೂಲ ನಿವಾಸಿ ಮಾಜಿ ಸೈನಿಕರ ಮಕ್ಕಳಿಗೆ ಜನರಲ್ ಕೆ.ಎಸ್.ತಿಮ್ಮಯ್ಯ ನಗದು ಪ್ರಶಸ್ತಿ ಅನುದಾನ ನೀಡಲಾಗುತ್ತಿದ್ದು, ಅರ್ಹರಿಂದ ಅರ್ಜಿ ಆಹ್ವಾನಿಸಲಾಗಿದೆ. ಅರ್ಜಿ ಸಲ್ಲಿಸಲು ಆ. 31 ಕೊನೆ ದಿನ. ಅರ್ಜಿ ನಮೂನೆ ಉಪನಿರ್ದೇಶಕರು, ಸೈನಿಕ ಕಲ್ಯಾಣ ಮತ್ತು ಪುನರ್ವಸತಿ ಇಲಾಖೆ, ಸೆಕ್ಟರ್ ನಂ.22, ಪೊಲೀಸ್ ಪ್ಯಾಲೇಸ್ ಹತ್ತಿರ, ನವನಗರ, ಬಾಗಲಕೋಟೆ ಇವರ ಕಾರ್ಯಾಲಯದಿಂದ ಶುಲ್ಕರಹಿತವಾಗಿ ಪಡೆಯಬಹುದಾಗಿದೆ. ಮಾಹಿತಿಗೆ ದೂ.ಸಂ: 08354-235434 ಗೆ ಸಂಪರ್ಕಿಸಬಹುದು.

ವಿ+
ಸೋಮವಾರ

{ಕೃಷ್ಣಬೈರೇಗೌಡ } ಸಚಿವ

ಇಡಿಯವರು ಸತ್ಯಶೋಧನೆ ಮಾಡಲು ಬಂದಿಲ್ಲ. ಪ್ರಕರಣದ ವಿಟ್ನೆಸ್‌ಗಳನ್ನು ಹಿಡಿದು ಸಿಎಂ ಹಾಗೂ ಡಿಸಿಎಂಗಳ ವಿರುದ್ಧ ಹೇಳಿಕೆ ಕೊಡಿ ಎಂದು ಒತ್ತಾಯಿಸುವ ಮೂಲಕ ಹಗರಣ ಮುಚ್ಚಿಹಾಕುವ ಇಡಿ ಬಂದಿದೆ. ರಾಜ್ಯಪಾಲರನ್ನು ಉಪಯೋಗಿಸಿಕೊಂಡು ಸರಕಾರ ಅಲುಗಾಡಿಸುವ ಪ್ರಯತ್ನ ಕರ್ನಾಟಕದಲ್ಲಿ ಬಿಜೆಪಿ ಪ್ರಾರಂಭ ಮಾಡಿದೆ.

ಸಮಾಚಾರ ಸಣ್ಣದಲ್ಲ

ಸರಕಾರಿ ನಿವೃತ್ತಿ ಶಿಕ್ಷಕ ಬಸವಂತಪ್ಪ ನಿಧನ

ಹಾವೇರಿ: ತಾಲೂಕಿನ ದೇವಗಿರಿ ಗ್ರಾಮದ ನಿವೃತ್ತ ಶಿಕ್ಷಕ ಬಸವಂತಪ್ಪ ಶೇಖರಪ್ಪ ತಿರಕಣ್ಣನವರ (94) ಮಂಗಳವಾರ ದೈವಾಧೀನರಾಗಿದ್ದಾರೆ. ಇವರಿಗೆ ಮೂರು ಜನ ಹೆಣ್ಣು ಮಕ್ಕಳು, ಒಬ್ಬ ಮಗ ಏಳು ಜನ ಅಣ್ಣತಮ್ಮಂದಿರು ಸೇರಿದಂತೆ ಮೊಮ್ಮಕ್ಕಳು , ಮರಿ ಮೊಮ್ಮಕ್ಕಳು, ಅಪಾರ ಬಂಧುಬಳಗವನ್ನು ಅಗಲಿದಿದ್ದಲ್ಲದೇ ಅತಿ ಹೆಚ್ಚಿನ ಪ್ರಮಾಣದ ಶಿಷ್ಯಂದಿರನ್ನು ಹೊಂದಿದ್ದಾರೆ. ಬುಧವಾರ ಅವರ ಅಂತ್ಯಕ್ರಿಯೆ ನಡೆಯಲಿದೆ ಎಂದು ಅವರ ರಕ್ತ ಸಂಬಂಧಿಗಳು ತಿಳಿಸಿದ್ದಾರೆ.

ಜಿಲ್ಲಾ ಉಸ್ತುವಾರಿ ಸಚಿವರ ಪ್ರವಾಸ

ಹಾವೇರಿ: ಜವಳಿ, ಕಬ್ಬು ಅಭಿವೃದ್ಧಿ ಮತ್ತು ಸಕ್ಕರೆ ಹಾಗೂ ಕೃಷಿ ಮಾರುಕಟ್ಟೆ ಹಾಗೂ ಹಾವೇರಿ ಜಿಲ್ಲಾ ಉಸ್ತುವಾರಿ ಸಚಿವರಾದ ಶಿವಾನಂದ ಪಾಟೀಲ ಅವರು ಜುಲೈ 31 ಜಿಲ್ಲೆಯಲ್ಲಿ ಪ್ರವಾಸಕ್ಕೆಗೊಂಡು ಪ್ರವಾಹ ಪೀಡಿತ ಪ್ರದೇಶಗಳಿಗೆ ಭೇಟಿ ನೀಡಲಿದ್ದಾರೆ. ಅಂದು ಬೆಳಗ್ಗೆ 9.30ಕ್ಕೆ ಹುಬ್ಬಳ್ಳಿಯಿಂದ ಹೊರಟು, 10.30ಕ್ಕೆ ಸವಣೂರ ತಾಲೂಕು ಕುಣ ಮೆಳ್ಳಿಹಳ್ಳಿಗೆ ಆಗಮಿಸಿ ಬೆಳೆಹಾನಿ ಪರಿಶೀಲನೆ ನಡೆಸಲಿದ್ದಾರೆ. 11 ಗಂಟೆಗೆ ವರದಾಹಳ್ಳಿ, 11.30ಕ್ಕೆ ನಾಗನೂರ ಗ್ರಾಮದಲ್ಲಿ ಬೆಳೆಹಾನಿ ಪರಿಶೀಲನೆ ನಡೆಸಲಿದ್ದಾರೆ. ಮಧ್ಯಾಹ್ನ 12ಗಂಟೆಗೆ ಹಾನಗಲ್ ತಾಲೂಕು ಕೂಡಲ ಗ್ರಾಮಕ್ಕೆ ತೆರಳಿ ಸೇತುವೆ ನಿರ್ಮಾಣ ಕಾಮಗಾರಿ ಪರಿಶೀಲನೆ, 12.45ಕ್ಕೆ ಬಾಳಂಬೀಡದಲ್ಲಿ ಬೆಳೆಹಾನಿ ಪರಿಶೀಲನೆ, ಮಧ್ಯಾಹ್ನ 1.15ಕ್ಕೆ ಅಕ್ಕಿಆಲೂರಿನಲ್ಲಿ ರಾಷ್ಟ್ರೀಯ ಹೆದ್ದಾರಿ ಕಾಮಗಾರಿ ಪರಿಶೀಲನೆ, ಮನೆಹಾನಿ ಹಾಗೂ ಸರ್ಕಾರಿ ಶಾಲಾ ಹಾನಿ ಪರಿಶೀಲನೆ ನಡೆಸುವರು. ನಂತರ ಕೆರೆಗೆ ಬಾಗಿನ ಅರ್ಪಿಸುವರು. ಮಧ್ಯಾಹ್ನ 2 ಗಂಟೆಗೆ ಹಾನಗಲ್ ಪ್ರವಾಸಿ ಮಂದಿರದಲ್ಲಿ ಪತ್ರಿಕಾಗೋಷ್ಠಿ ನಡೆಸಲಿದ್ದಾರೆ. ಸಂಜೆ 4 ಗಂಟೆಗೆ ಹಾವೇರಿ ತಾಲೂಕು ಸಂಗೂರ ಗ್ರಾಮಕ್ಕೆ ಆಗಮಿಸಿ ಮನೆಹಾನಿ ಪರಿಶೀಲನೆ ನಡೆಸುವರು. ನಂತರ ಹುಬ್ಬಳ್ಳಿಗೆ ತೆರಳಿ ವಾಸ್ತವ್ಯ ಮಾಡಲಿದ್ದಾರೆ.

ಮಹಾನಗರಪಾಲಿಕೆ ವಿಪಕ್ಷ ನಾಯಕರಿಗೆ ಅಭಿನಂಧನೆ

ಧಾರವಾಡ: ಮಹಾನಗರ ಪಾಲಿಕೆಯ ವಿರೋಧ ಪಕ್ಷದ ನಾಯಕರಾಗಿ ಆಯ್ಕೆಯಾದ ರಾಜಶೇಖರ ಕಮತಿ ಯವರೆಗೆ ಪಂಚಸೇನಾ ಧಾರವಾಡ ಜಿಲ್ಲಾ ಅಧ್ಯಕ್ಷರಾದ ಮುತ್ತು ಬೆಳ್ಳಕ್ಕಿ ನೇತೃತ್ವದಲ್ಲಿ ಧಾರವಾಡ ಅತಿಥಿ ಗೃಹದಲ್ಲಿ ಅಭಿನಂದಿಸಲಾಯಿತು. ಈ ಸಂದರ್ಭದಲ್ಲಿ ಪಂಚಸೇನಾ ಪಂಚಮಸಾಲಿಯ ಜಿಲ್ಲಾ ಕಾನೂನು ಮುಖ್ಯ ಸಲಹೆಗಾರಾದ ವೀರಾಜಗೌಡ ಹುಲಿಗೊಪ್ಪ, ಜಿಲ್ಲಾ ಉಪಾಧ್ಯಕ್ಷರಾದ ಪ್ರಶಾಂತ ಏಣಿಗಿ, ಚಂದ್ರಗೌಡ ಪಾಟೀಲ ತಾಲೂಕು ಅಧ್ಯಕ್ಷರಾದ ಮೈಲಾರಗೌಡ ಪಾಟೀಲ, ಶಹರ ಅಧ್ಯಕ್ಷರಾದ ಮನೋಜ ಕಡಪಟ್ಟಿ, ಲೋಕನಾಥ ಕಿಲ್ಲೇಧಾರ, ಮಲ್ಲಿಕಾರ್ಜುನ ಗೌಡ ಪಾಟೀಲ, ಶರಣಪ್ಪ ಬಳೆಗೇರ, ಸಂಜಯ ಅರಳಿಕಟ್ಟಿ, ಮಲ್ಲಿಕಾರ್ಜುನ ಎರಿಕೊಪ್ಪ, ಈರಣ್ಣಾ ನವಲಗುಂದ, ಪಂಚಸೇನಾ ಧಾರವಾಡ ಮಹಿಳಾ ಘಟಕದ ಅಧ್ಯಕ್ಷರಾದ ರೂಪಾ ಕೆಂಗನೂರ, ಗೌರವಾಧ್ಯಕ್ಷರಾದ ಸಾವಿತ್ರಿ ಬೆಳ್ಳಕ್ಕಿ, ಜಿಲ್ಲಾ ಉಪಾಧ್ಯಕ್ಷರಾದ ಪುಷ್ಪಾ ನವಲಗುಂದ, ಜಿಲ್ಲಾ ಪ್ರಧಾನ ಕಾರ್ಯದರ್ಶಿಯಾದ ಅನುಪಮಾ ಬೆಳ್ಳಕ್ಕಿ. ಮುಂತಾದವರು ಉಪಸ್ಥಿತರಿದ್ದರು.

ನಾಗನೂರು ಕೆರೆ ಭರ್ತಿ ರೈತರಲ್ಲಿ ಸಂತಸ

ಹಾವೇರಿ: ಜಿಲ್ಲೆಯ ಶಿಗ್ಗಾಂವ್ ತಾಲೂಕಿನ ಬಹು ದೊಡ್ಡ ಕೆರೆಗಳಲ್ಲಿ ಒಂದಾದ ನಾಗನೂರ ಕೆರೆ ಈ ಬಾರಿಯ ಮಹಾ ಮಳೆಗೆ ತುಂಬಿಕೊಂಡಿದ್ದು ಅಕ್ಕಪಕ್ಕದ ಹಳ್ಳಿ– ನಗರದ ಜನರಿಗೆ ಅತ್ಯಂತ ಖುಷಿ ನೀಡಿದೆ. ಕೆರೆಯ ಭರ್ತಿಗೆ ಶಿಗ್ಗಾಂವ್– ಸವಣೂರ ವಿಧಾನಸಭಾ ಕ್ಷೇತ್ರದ ಆಕಾಂಕ್ಷಿ ಕಾಂಗ್ರೆಸ್ ಪಕ್ಷದ ಜಿಲ್ಲಾಧ್ಯಕ್ಷ ಸಜೀವ ಕುಮಾರ ನೀರಲಗಿ ಅವರು ಪಕ್ಷದ ನಾಯಕರೊಂದಿಗೆ ಕೆರೆಗೆ ಭೇಟಿ ನೀಡಿ ಮಂಗಳವಾರ ಬಾಗಿನ ಅರ್ಪಣೆ ಮಾಡಿದರು. ಈ ಸಂದರ್ಭದಲ್ಲಿ ಕಾಂಗ್ರೆಸ್ ಮುಖಂಡರಾದ ಯಾಸೀರ್ ಅಹ್ಮದ್ ಖಾನ್ ಪಠಾಣ, ಮಾಜಿ ಸಂಸದರಾದ ಮಂಜುನಾಥ ಕುನ್ನೂರ, ಶಿಗ್ಗಾಂವ ಬ್ಲಾಕ್ ಅಧ್ಯಕ್ಷರಾದ ಬಿ.ಸಿ. ಪಾಟೀಲ್, ಬ್ಲಾಕ್ ಅಧ್ಯಕ್ಷರಾದ ಎಂ ಜೆ ಮುಲ್ಲಾ ಹಾಗೂ ಮುಖಂಡರು ಭಾಗವಹಿಸಿದ್ದರು.

ಪಾಲಿಕೆ ಸಭೆ ನಡೆಸಿದ ಸಚಿವ ಲಾಡ್

ಹುಬ್ಬಳ್ಳಿ: ಹುಬ್ಬಳ್ಳಿಯ ಐಟಿಪಾರ್ಕ್‌ನ ಕರ್ನಾಟಕ ನಗರ ಮೂಲಸೌಕರ್ಯ ಅಭಿವೃದ್ಧಿ ಮತ್ತು ಹಣಕಾಸು ಸಂಸ್ಥೆ ನಿಯಮಿತದ ಪ್ರಾದೇಶಿಕ ಕಛೇರಿಯಲ್ಲಿ, ಜಿಲ್ಲಾ ಉಸ್ತುವಾರಿ ಸಚಿವರಾದ ಸಂತೋಷ ಲಾಡ್ ಅವರ ಅಧ್ಯಕ್ಷತೆಯಲ್ಲಿ ಹುಬ್ಬಳ್ಳಿ-ಧಾರವಾಡ ಮಹಾನಗರ ಪಾಲಿಕೆಯ ಪ್ರಗತಿ ಪರಿಶೀನಾ ಸಭೆ ನಡೆಯಿತು. ಸಭೆಯಲ್ಲಿ ಮುಂದಿನ 25 ವರ್ಷಗಳಲ್ಲಿ ಹುಬ್ಬಳ್ಳಿ-ಧಾರವಾಡ ಅವಳಿ ನಗರಗಳ ಹೆಚ್ಚಿನ ಅಭಿವೃದ್ಧಿಗಾಗಿ ಕೈಗೊಳ್ಳಬಹುದಾದ ಯೋಜನೆಗಳ ಕುರಿತು ಚರ್ಚಿಸಲಾಯಿತು. ಪಾಲಿಕೆಯ ವ್ಯಾಪ್ತಿಯಲ್ಲಿ ಬರುವ ವಿಕಲಚೇತನರು ಹಾಗೂ ಎಸ್.ಸಿ. ಎಸ್.ಟಿ ಸಮಾಜದ ಜನರ ಅಭಿವೃದ್ಧಿಗಾಗಿ ಮೀಸಲಿರುವ ಅನುದಾನವನ್ನು ಸರಿಯಾದ ರೀತಿಯಲ್ಲಿ ಹಂಚಿಕೆ ಮಾಡುವ, ರಸ್ತೆ ಬದಿಗಳ ಮೇಲೆ ಅಂಗಡಿಗಳನ್ನು ಇಟ್ಟಿರುವ ವ್ಯಾಪಾರಸ್ಥರನ್ನು ಸ್ಥಳಾಂತರ ಮಾಡಿ, ಬೇರೆ ಕಡೆ ಸ್ಥಳಾವಕಾಶ ಕಲ್ಪಿಸುವ ಮೂಲಕ ಅವರ ಉಪಜೀವನಕ್ಕೆ ಅನುಕೂಲ ಕಲ್ಪಿಸುವ, ಪಾಲಿಕೆಯ ವ್ಯಾಪ್ತಿಯಲ್ಲಿ ಪ್ರತಿ ವರ್ಷ ಉತ್ಪಾದನೆಯಾಗುತ್ತಿರುವ 5.5 ಲಕ್ಷ ಟನ್ ಘನತ್ಯಾಜ್ಯದ ವಿಲೇವಾರಿಯನ್ನು ಸಮರ್ಪಕವಾಗಿ ನಿರ್ವಹಿಸಲು ಕ್ರಮ ಜರುಗಿಸುವ ಕುರಿತು ಚರ್ಚಿಸಲಾಯಿತು. ಈ ಸಂದರ್ಭದಲ್ಲಿ ಮಹಾಪೌರರಾದ ರಾಮಣ್ಣ ಬಡಿಗೇರ, ಉಪ ಮಹಾಪೌರರಾದ ದುರ್ಗಮ್ಮ ಶಶಿಕಾಂತ ಬಿಜವಾಡ, ಪಾಲಿಕೆ ಸಭಾ ನಾಯಕರಾದ ವೀರಣ್ಣ ಸವಡಿ, ಜಿಲ್ಲಾಧಿಕಾರಿಗಳಾದ ದಿವ್ಯಪ್ರಭು, ಪಾಲಿಕೆ ಆಯುಕ್ತರಾದ, ಈಶ್ವರ ಉಳ್ಳಾಗಡ್ಡಿ ಹಾಗೂ ಇಲಾಖಾವಾರು ಅಧಿಕಾರಿಗಳು ಉಪಸ್ಥಿತರಿದ್ದರು.

ಸಾರ್ವಜನಿಕರ ಸಹಭಾಗಿತ್ವ ಅತ್ಯಮೂಲ್ಯ

ಘನ ತ್ಯಾಜ್ಯ ನಿರ್ವಹಣೆಯ ಕುರಿತ ಕಾರ್ಯಾಗಾರದಲ್ಲಿ ಪರಿಸರ ಅಧಿಕಾರಿ ಬಿ.ಕೆ. ಸಂತೋಷ

ಕಾರವಾರ: ಕರ್ನಾಟಕ ರಾಜ್ಯ ಮಾಲಿನ್ಯ ನಿಯಂತ್ರಣ ಮಂಡಳಿ, ಪ್ರಾದೇಶಿಕ ಕಚೇರಿ ವತಿಯಿಂದ ಕಾರವಾರ ನಗರಸಭೆ ಸಭಾಂಗಣದಲ್ಲಿ ಪೌರಕಾರ್ಮಿಕರಿಗೆ ಘನ ತ್ಯಾಜ್ಯ ನಿರ್ವಹಣಾ ನಿಯಮಾವಳಿಗಳು 2016 ಹಾಗೂ ಕಟ್ಟಡ ತ್ಯಾಜ್ಯ ನಿರ್ವಹಣೆ ನಿಯಮಾವಳಿಗಳು 2016 ಕುರಿತ ಕಾರ್ಯಾಗಾರವನ್ನು ಸೋಮವಾರ ಹಮ್ಮಿಕೊಳ್ಳಲಾಯಿತು.

ಕರ್ನಾಟಕ ರಾಜ್ಯ ಮಾಲಿನ್ಯ ನಿಯಂತ್ರಣ ಮಂಡಳಿಯ ಪರಿಸರ ಅಧಿಕಾರಿ ಬಿ.ಕೆ. ಸಂತೋಷ ಹಾಗೂ ಉಪ ಪರಿಸರ ಅಧಿಕಾರಿ, ಡಾ. ಗಣಪತಿ ಹೆಗಡೆ, ಪೌರಕಾರ್ಮಿಕರು ಮತ್ತು ನಗರಸಭೆ ಸಿಬ್ಬಂದಿಗೆ ಘನತ್ಯಾಜ್ಯ ಮತ್ತು ಕಟ್ಟಡ ತ್ಯಾಜ್ಯ ನಿರ್ವಹಣೆ ಬಗ್ಗೆ ಮಾಹಿತಿ ವಿನಿಮಯ ಮಾಡಿಕೊಂಡರು. ಮನೆ ಮನೆಗಳಿಂದ ತ್ಯಾಜ್ಯ ಸಂಗ್ರಹಿಸುವ ವೇಳೆಯಲ್ಲಿ ಮಿಶ್ರಿತ ಕಸವನ್ನು ಸಂಗ್ರಹಿಸದೇ, ಹಸಿ ಕಸ (ಆಹಾರ ಪದಾರ್ಥಗಳು, ತರಕಾರಿ ಮತ್ತು ಹಣ್ಣಿನ ಸಿಪ್ಪೆಗಳು ಇತ್ಯಾದಿ ಕೊಳೆಯುವ ವಸ್ತುಗಳು) ಹಾಗೂ ಒಣ ಕಸ (ಬಾಟಲಿಗಳು, ಡಬ್ಬಿಗಳು, ಬಟ್ಟೆ, ಪ್ಲಾಸ್ಟಿಕ್, ಗಾಜು ಲೋಹಗಳು, ಕಾಗದಇತ್ಯಾದಿ ಒಣ ವಸ್ತುಗಳು) ವನ್ನು ಪ್ರತ್ಯೇಕವಾಗಿ ಸಂಗ್ರಹಿಸುವಂತೆ ಪೌರಕಾರ್ಮಿಕರಿಗೆ ತಿಳಿಸಿದರು. ಒಂದು ವೇಳೆ ಮಿಶ್ರಿತ ಕಸವನ್ನು ಸಂಗ್ರಹಿಸಿದ್ದಲ್ಲಿ ಅದನ್ನು ಘನತ್ಯಾಜ್ಯ ವಿಲೇವಾರಿ ಘಟಕದಲ್ಲಿ ಪುನಃ ವಿಂಗಡಿಸುವುದು ಮತ್ತು ಇದರಿಂದ ಇರುವ ಮಾನವ ಸಂಪನ್ಮೂಲವನ್ನು ಬಳಸಿಕೊಂಡು ಕಸವನ್ನು ವೈಜ್ಞಾನಿಕವಾಗಿ ವಿಲೇವಾರಿ ಮಾಡುವುದು ಕಷ್ಟ ಸಾಧ್ಯ ಎಂದು ಮನವರಿಕೆ ಮಾಡಿಕೊಡಲಾಯಿತು. ಒಂದು ವೇಳೆ ಸಾರ್ವಜನಿಕರು ಹಸಿ ಕಸ ಹಾಗೂ ಒಣ ಕಸವನ್ನು ಪ್ರತ್ಯೇಕವಾಗಿ ನೀಡದಿದ್ದ ಪಕ್ಷದಲ್ಲಿ ಜನರಿಗೆ

ಘನ ತ್ಯಾಜ್ಯ ನಿರ್ವಹಣೆಯ ಕುರಿತು ನಡೆದ ಕಾರ್ಯಾಗಾರ ಸಭೆ.

ಜಾಗೃತಿ ಮೂಡಿಸಲು ತಿಳಿಸಿದರು. ಪುನಃ ಮಿಶ್ರಿತ ಕಸವನ್ನು ನೀಡಿದ್ದಲ್ಲಿ ಮೇಲಾಧಿಕಾರಿಗಳ ಗಮನಕ್ಕೆ ತರಲು ತಿಳಿಸಿದರು.

ಘನತ್ಯಾಜ್ಯವನ್ನು ವೈಜ್ಞಾನಿಕವಾಗಿ ವಿಲೇವಾರಿ ಮಾಡುವಲ್ಲಿ ಸಾರ್ವಜನಿಕರ ಪಾಲುದಾರಿಕೆ ಮತ್ತು ಸಹಕಾರ ಅತ್ಯಮೂಲ್ಯವಾದುದು ಆದ್ದರಿಂದ ಈ ಘನತ್ಯಾಜ್ಯ ಸಂಗ್ರಹಣೆ ಮತ್ತು ವಿಲೇವಾರಿ ಕಾರ್ಯದಲ್ಲಿ ಸಾರ್ವಜನಿಕರು ಕೈಜೋಡಿಸುವಂತೆ ಮನವಿ ಮಾಡಲಾಯಿತು. ತಪ್ಪಿದ್ದಲ್ಲಿ ಕಾಯ್ದೆಯಡಿಯಲ್ಲಿ ದಂಡ ವಿಧಿಸಲು ಅವಕಾಶ ಇರುವುದಾಗಿ ತಿಳಿಸಿದರು.

ಪರಿಸರವನ್ನು ಸ್ವಚ್ಛವಾಗಿಡುವಲ್ಲಿ ಪ್ರತಿಯೊಬ್ಬ ಪೌರಕಾರ್ಮಿಕರು ಯೋಧರಿದ್ದಂತೆ, ತಾವುಗಳು ಸರಿಯಾಗಿ ಕಾರ್ಯ ನಿರ್ವಹಿಸಿದ್ದಲ್ಲಿ ನಗರವನ್ನು ಸುಂದರವಾಗಿ ಇರಿಸುವುದರ ಜೊತೆಗೆ ಜನರ ಆರೋಗ್ಯವನ್ನು ಕಾಪಾಡಿದಂತಾಗುತ್ತದೆ ಮತ್ತು ಮಲೇರಿಯಾ, ಡೆಂಘೀ ನಂತಹ ಸೊಳ್ಳೆಯಿಂದ ಉತ್ಪತ್ತಿಯಾಗುವ ರೋಗಗಳನ್ನು ತಡೆಗಟ್ಟಬಹುದಾಗಿದೆ ಎಂದು ಪೌರ ಕಾರ್ಮಿಕರ ಕೊಡುಗೆಯನ್ನು ಶ್ಲಾಘಿಸಲಾಯಿತು ಹಾಗೂ ಅವರ ಸಮಸ್ಯೆಗಳ ಬಗ್ಗೆ ಚರ್ಚಿಸಲಾಯಿತು.

ಇವರಿದ್ದರು

ಕಾರ್ಯಾಗಾರದಲ್ಲಿ ನಗರಸಭೆಯ ಸಹಾಯಕ ಕಾರ್ಯ ನಿರ್ವಾಹಕ ಅಭಿಯಂತರ ಸದಾನಂದ ಆರ್. ಸಾಲೆಹಿತ್ತಲ, ಹಿರಿಯ ಆರೋಗ್ಯ ನಿರೀಕ್ಷಕ ಯಾಕುಬ ಶೇಖ,ಲೆಕ್ಕಪಾಲಕ ಮಂಜುನಾಥ ಹಾಗೂ ನಗರಸಭೆಯ ಪೌರಕಾರ್ಮಿಕರು ಉಪಸ್ಥಿತರಿದ್ದರು.

ಮೊಬೈಲ್ ಆಧಾರಿತ ಪತ್ರಿಕೋದ್ಯಮ ಇಂದು ಮುನ್ನೆಲೆಗೆ : ವಿಶ್ವನಾಥ ಕೋಟಿ

ಧಾರವಾಡ: ಪ್ರಸ್ತುತ ಮುದ್ರಣ ಮಾಧ್ಯಮದಿಂದ ಡಿಜಿಟಲ್ ಮಾಧ್ಯಮ ಹೆಚ್ಚು ಆಕರ್ಷಣೆಯನ್ನು ಪಡೆದುಕೊಳ್ಳುತ್ತಿದೆ. ಇಂದು ಮೊಬೈಲ್ ಆಧಾರಿತ ಪತ್ರಿಕೋದ್ಯಮ ಹೆಚ್ಚು ಮುನ್ನಲೆಗೆ ಬರುತ್ತಿದೆ ಎಂದು ಹಿರಿಯ ಪತ್ರಕರ್ತ ಡಾ.ವಿಶ್ವನಾಥ ಕೋಟಿ ಅಭಿಪ್ರಾಯಪಟ್ಟರು.

ಧಾರವಾಡದ ಕರ್ನಾಟಕ ಕಲಾ ಕಾಲೇಜಿನ ಪತ್ರಿಕೋದ್ಯಮ ಮತ್ತು ಸಮೂಹ ಸಂವಹನ ವಿಭಾಗವು ಕಾಲೇಜಿನ ವಾಣಿಜ್ಯ ವಿಭಾಗದ ಸಭಾಂಗಣದಲ್ಲಿ ಪತ್ರಿಕಾ ದಿನಾಚರಣೆ ಮತ್ತು ಅಂತಿಮ ವರ್ಷದ ಬಿಳ್ಕೊಡುಗೆ ಸಮಾರಂಭದ ಅಂಗವಾಗಿ ಆಯೋಜಿಸಿದ ಕಾರ್ಯಕ್ರಮದಲ್ಲಿ ಪತ್ರಿಕೋದ್ಯಮ ಕ್ಷೇತ್ರದಲ್ಲಿನ ಇತ್ತೀಚಿನ ಬದಲಾವಣೆಗಳು ಎಂಬ ವಿಷಯದ ಕುರಿತು ಮಾತನಾಡಿ, ಪತ್ರಿಕೊದ್ಯಮ ವಿದ್ಯಾರ್ಥಿಗಳು ನಿರಂತರ ಅಧ್ಯಯನದತ್ತ ಗಮನ ಹರಿಸಬೇಕು ಮತ್ತು ದಿನನಿತ್ಯದ ಪ್ರಸಕ್ತ ವಿದ್ಯಮಾನಗಳನ್ನು ಅರಿಯಬೇಕು ಎಂದ ಅವರು ಪ್ರಸ್ತುತ ಮುದ್ರಣ ಮಾಧ್ಯಮದಲ್ಲಿ ತಂತ್ರಜ್ಞಾನ ಹೆಚ್ಚು ಪಾತ್ರ ವಹಿಸಿದೆ. ಇಂದು ಕೃತಕ ಬುದ್ಧಿಮತ್ತೆ ಹೆಚ್ಚು ಪ್ರಸ್ತುತತೆ ಪಡೆದಿದೆ ಎಂದರು.

ಅಧ್ಯಾಪಕರಾದ ಡಾ. ಪ್ರಭಾಕರ್ ಕಾಂಬಳೆ ಮಾತನಾಡಿ, ಸಿಕ್ಕ ಅವಕಾಶಗಳನ್ನು ಸದ್ಬಳಕೆ ಮಾಡಿಕೊಳ್ಳಬೇಕು. ಪತ್ರಿಕೋದ್ಯಮ ಕ್ಷೇತ್ರದಕ್ಕೆ ಹೋಗಲಿಚ್ಚಿಸುವ ವಿದ್ಯಾರ್ಥಿಗಳು ನಿರಂತರವಾದ ಅಧ್ಯಯನದಲ್ಲಿ ತೊಡಗಿಕೊಳ್ಳಿ ಜೊತೆಗೆ ಪ್ರವೃತ್ತಿಯನ್ನು ಮೈಗೂಡಿಸಿಕೊಳ್ಳಬೇಕು ಎಂದರು.

ವಿಜಯ ಕರ್ನಾಟಕ ಪ್ರಸರಣ ವಿಭಾಗದ ವ್ಯವಸ್ಥಾಪಕರಾದ ರವಿ ಮಾತನಾಡಿದರು.

ಕಾರ್ಯಕ್ರಮದ ಅಧ್ಯಕ್ಷತೆ ವಹಿಸಿದ್ದ ಡಾ.ಡಿ.ಬಿ.ಕರಡೋಣಿ ಮಾತನಾಡಿ, ವೃತ್ತಿಪರ ಕೋರ್ಸುಗಳನ್ನು ಇಂದಿನ ವಿದ್ಯಾರ್ಥಿಗಳು ಆಯ್ಕೆ ಮಾಡಿಕೊಳ್ಳವದು ಸೂಕ್ತ. ಮಾಧ್ಯಮ ಕ್ಷೇತ್ರಕ್ಕೆ ಹೋಗ ಬಯಸುವ ವಿದ್ಯಾರ್ಥಿಗಳು ನೈತಿಕ ಮೌಲ್ಯಗಳನ್ನು ಅಳವಡಿಸಿಕೊಳ್ಳಬೇಕು ಎಂದ ಅವರು ಮಾಧ್ಯಮ ನಿರಂತರವಾಗಿ ಬದಲಾಗುತ್ತದೆ ಅದಕ್ಕೆ ತಕ್ಕಂತೆ ಬರವಣಿಗೆ ರೂಪಿಸಿ ಕೊಳ್ಳಬೇಕು ಎಂದರು.

ಕಾರ್ಯಕ್ರಮದಲ್ಲಿ ಪತ್ರಿಕೋದ್ಯಮ ಐದನೇ ಸೆಮಿಸ್ಟರ್ ನಲ್ಲಿ ಹೆಚ್ಚು ಅಂಕಗಳಿಸಿದ ವಿದ್ಯಾರ್ಥಿಗಳಿಗೆ ಸನ್ಮಾನಿಸಲಾಯಿತು. ಈ ಸಂದರ್ಭದಲ್ಲಿ ಅಂತಿಮ ವರ್ಷದ ಪತ್ರಿಕೋದ್ಯಮ ವಿದ್ಯಾರ್ಥಿಗಳಾದ ಮೇಘಾ, ಪಲ್ಲವಿ.ಬಸವರಾಜ, ಸಂದೀಪ್ಪವನ ಅವರು ಮೂರು ವರ್ಷದ ತಮ್ಮ ಶೈಕ್ಷಣಿಕ ಅನುಭವವನ್ನು ಹಂಚಿಕೊಂಡರು.

ಅಧ್ಯಾಪಕರಾದ ಡಾ.ಪ್ರಭಾಕರ ಕಾಂಬಳೆ, ಡಾ.ರವೀಂದ್ರ ಜಲರಡ್ಡಿ, ವರದಿಗಾರ ಮಂಜುನಾಥ ಕವಳಿ, ಪತ್ರಿಕಾ ಪ್ರಸರಣ ವಿಭಾಗದ ರವಿ. ವಿದ್ಯಾರ್ಥಿಗಳಾದ ಅರ್ಚನಾ, ಪೂಜಾ, ಭಿಮಪ್ಪ, ರಮ್ಯಾ, ಸ್ವಪ್ನಿಲ್ ಸೇರಿದಂತೆ ದ್ವಿತಿಯ, ನಾಲ್ಕನೆಯ ಮತ್ತು ಬಿ.ಎ ಪತ್ರಿಕೋದ್ಯಮದ ಆರನೇ ಸೆಮಿಸ್ಟರ್ ವಿದ್ಯಾರ್ಥಿಗಳು ಭಾಗವಹಿಸಿದ್ದರು.

ರಾಜಸ್ಥಾನ ಔಷಧ ಅಂಗಡಿ ಮಾಲೀಕ ತಮಿಳುನಾಡು ಪೊಲೀಸರ ವಶಕ್ಕೆ

ಧಾರವಾಡ: ತಮಿಳುನಾಡಿನಲ್ಲಿ ಬ್ಯಾನ್ ಮಾಡಲಾದ ಮಾತ್ರೆಯೊಂದನ್ನು ಮಾರಾಟ ಮಾಡುತ್ತಿದ್ದಾರೆ ಎಂಬ ಆರೋಪದಡಿ ಧಾರವಾಡದ ರಾಜಸ್ಥಾನ್ ಔಷಧ ಅಂಗಡಿಯ ಮಾಲೀಕನನ್ನು ತಮಿಳುನಾಡು ಪೊಲೀಸರು ವಶಕ್ಕೆ ಪಡೆದಿದ್ದಾರೆ.

ರಾಜಸ್ತಾನ ಮೆಡಿಕಲ್ ಶಾಪ್ ಮಾಲೀಕ ಅನೀಲ್ ಶಾ ಎಂಬುವವರನ್ನೇ ತಮಿಳುನಾಡು ಕೊಯಿಮತ್ತೂರು ಪೊಲೀಸರು ವಶಕ್ಕೆ ಪಡೆದಿದ್ದಾರೆ. ತಮಿಳುನಾಡಿನಲ್ಲಿ ನೋವು ನಿವಾರಕ ಮಾತ್ರೆಯನ್ನು ಅಲ್ಲಿನ ವ್ಯಸನಿಗಳು ಡ್ರಗ್ಸ್ ಆಗಿ ಪರಿವರ್ತನೆ ಮಾಡಿ ಬಳಕೆ ಮಾಡುತ್ತಿದ್ದ ಹಿನ್ನೆಲೆಯಲ್ಲಿ ಅಲ್ಲಿ ಈ ಔಷಧಯನ್ನು ಬ್ಯಾನ್ ಮಾಡಲಾಗಿದೆ. ತಮಿಳುನಾಡು ಮೂಲದ ವ್ಯಕ್ತಿಯೊಬ್ಬ ಧಾರವಾಡಕ್ಕೆ ಬಂದು ರಾಜಸ್ತಾನ್ ಮೆಡಿಕಲ್ ಶಾಪ್‌ನಲ್ಲಿ ಆ ಮಾತ್ರೆಗಳನ್ನು ಖರೀದಿ ಮಾಡಿಕೊಂಡು ಹೋಗಿ ಪೊಲೀಸರ ಅತಿಥಿಯಾಗಿದ್ದಾನೆ.

ಆತನನ್ನು ಅಲ್ಲಿನ ಪೊಲೀಸರು ವಿಚಾರಣೆ ನಡೆಸಿದಾಗ ಧಾರವಾಡದ ರಾಜಸ್ತಾನ್ ಮೆಡಿಕಲ್ ಶಾಪ್‌ನಲ್ಲಿ ಮಾತ್ರೆ ತೆಗೆದುಕೊಂಡು ಬಂದಿರುವುದಾಗಿ ಹೇಳಿದ್ದರಿಂದ ಕೊಯಿಮತ್ತೂರಿನ ಪೊಲೀಸರು ರಾಜಸ್ತಾನ್ ಮೆಡಿಕಲ್ ಶಾಪ್ ಮಾಲೀಕ ಅನೀಲ್ ಶಾನನ್ನು

ಈಗ ವಶಕ್ಕೆ ಪಡೆದಿದ್ದಾರೆ. ಧಾರವಾಡದ ನೀರಿನ ಅರವಟಿಗೆ ಎದುರಿಗೆ ಇರುವ ರಾಜಸ್ತಾನ್ ಮೆಡಿಕಲ್ ಶಾಪ್ ಸದ್ಯ ಬಂದ್ ಆಗಿದೆ.

ಅನೀಲ್ ಶಾ ಅವರನ್ನು ವಶಕ್ಕೆ ಪಡೆಯುತ್ತಿದ್ದಂತೆ ಅವರ ಕುಟುಂಬಸ್ಥರು ಧಾರವಾಡದ ಶಹರ ಠಾಣೆಗೆ ಅಪಹರಣ ಕೇಸ್ ದಾಖಲಿಸಲು ತೆರಳಿದ್ದರು. ಆದರೆ, ಅದು ಅಪಹರಣ ಅಲ್ಲ ಎಂದು ತಿಳಿದ ಧಾರವಾಡ ಶಹರ ಠಾಣೆ ಪೊಲೀಸರು, ಅವರ ದೂರನ್ನು ಸ್ವೀಕಾರ ಮಾಡಿಲ್ಲ.

ಸಾಂಸ್ಕೃತಿಕ ನೆಲೆಗಳಿಂದ ಭಾವೈಕ್ಯದ ಬದುಕು

ಧಾರವಾಡ: ಪೂರ್ವಾಗ್ರಹ ಪೀಡಿತ ಕುಬ್ಜ ಮನಸ್ಥಿತಿಯಿಂದ ಹೊರಬಂದು, ಪ್ರತಿಭೆಗಳ ಅಭಿವ್ಯಕ್ತಿಗೆ ವೇದಿಕೆ ಒದಗಿಸುವ ಯುಕ್ತ ಮತ್ತು ಮುಕ್ತವಾದ ವಿಭಿನ್ನ ವಿಶಿಷ್ಟ ಜನಪರ ಚಟುವಟಿಕೆಗಳ ಸಾಂಸ್ಕೃತಿಕ ನೆಲೆಗಳಿಂದ ಭಾವೈಕ್ಯದ ಬದುಕು ಸಾಧ್ಯವಾಗುತ್ತದೆ ಎಂದು ಕನ್ನಡದ ಹಿರಿಯ ನಿಯತಕಾಲಿಕೆ ಮಾಸಪತ್ರಿಕೆಯ ನಿವೃತ್ತ ಸಂಪಾದಕ ಗುರುಮೂರ್ತಿ ಯರಗಂಬಳಿಮಠ ಹೇಳಿದರು.

ಧಾರವಾಡ ನಗರದ ಸವದತ್ತಿ ರಸ್ತೆಯ ಜೆಎಸ್ ಎಸ್ ಪದವಿ-ಪೂರ್ವ ಕಲಾ ಹಾಗೂ ವಾಣಿಜ್ಯ ಮಹಾವಿದ್ಯಾಲಯದ 2024-25ನೇ ಸಾಲಿನ ಸಾಂಸ್ಕೃತಿಕ ಮತ್ತು ಕ್ರೀಡಾ ಚಟುವಟಿಕೆಗಳನ್ನು ಉದ್ಘಾಟಿಸಿ ಮಾತನಾಡಿದ ಅವರು, ಮನುಕುಲದ ಬಾಳಪಥದ ಹೆಜ್ಜೆಗಳ ಸಾಂಸ್ಕೃತಿಕ ಪರಂಪರೆಯ ಸಂವರ್ಧನೆಗೆ ವಿದ್ಯಾರ್ಥಿಗಳು ಸಂಕಲ್ಪ ಮಾಡಬೇಕು.

ಸಾಂಸ್ಕೃತಿಕ ಚಟುವಟಿಕೆಗಳ ಮೂಲಕ ರಾಷ್ಟ್ರದ ಐಕ್ಯತೆಯನ್ನು ಗಟ್ಟಿಗೊಳಿಸುವ, ಸಹೋದರತೆಯನ್ನು ಹುಟ್ಟು ಹಾಕುವ ಮತ್ತು ಮನಸ್ಸುಗಳನ್ನು ತಿಳಿಗೊಳಿಸುವ ಕಾರ್ಯ ನಡೆಯಬೇಕಾಗಿದೆ ಎಂದು ತಿಳಿಸಿದರು.

ವಿದ್ಯಾರ್ಥಿಗಳಲ್ಲಿಯ ಪ್ರತಿಭೆಗಳನ್ನು ಗುರುತಿಸಿ ಅದಕ್ಕೆ ತಕ್ಕುದಾದ ವೇದಿಕೆಗಳನ್ನು ಕಲ್ಪಿಸಿ ಎಲ್ಲ ಪ್ರತಿಭೆಗಳು ಬೆಳೆದು ಬಲಗೊಳ್ಳಲು ಸಾಂಸ್ಕೃತಿಕ ಚಟುವಟಿಕೆಗಳು ದಿಕ್ಸೂಚಿಯಾಗಬೇಕು.

ರಾಷ್ಟ್ರದ ಘನತೆಯನ್ನು ದೃಷ್ಟಿಯಲ್ಲಿಟ್ಟುಕೊಂಡು ಕ್ರೀಡಾ ಚಟುವಟಿಕೆಗಳಿಗೆ ಆದ್ಯತೆ ಪ್ರಾಪ್ತವಾದಾಗ ಭಾರತ ವಿಶ್ವತೋಮುಖವಾಗಿ ಗುರುತಿಸಿಕೊಳ್ಳಲು

ಸಾಧ್ಯವಾಗುತ್ತದೆ ಎಂದು ಯರಗಂಬಳಿಮಠ ವಿದ್ಯಾರ್ಥಿಗಳಿಗೆ ಸಲಹೆ ನೀಡಿದರು.

ಅಧ್ಯಕ್ಷತೆವಹಿಸಿದ್ದ ಜೆಎಸ್‌ಎಸ್ ಅಭಿವರದ್ಧಿ ಅಧಿಕಾರಿ ಡಾ.ಸೂರಜ್ ಜೈನ್ ಮಾತನಾಡಿ, ವಿದ್ಯಾರ್ಥಿಗಳು ಮೌಲ್ಯಾಧಾರಿತ ಜೀವನ ವಿಧಾನ, ಸಮಯ ಪ್ರಜ್ಞೆಯಲ್ಲಿ ಅಧ್ಯಯನದ ತನ್ಮಯತೆಯಿಂದ ವಿಶಿಷ್ಟ ಬೌದ್ಧಿಕ ಸಾಮರ್ಥ್ಯ ಸಂಪಾದಿಸಿ ವಿಶ್ವದ ಹೊಸತು ಅನ್ವೇಷಣೆಗಳಿಗೆ ತೆರೆದುಕೊಂಡು ಸ್ಪರ್ಧಾತ್ಮಕ ವಿಕಾಸದತ್ತ ಹೆಜ್ಜೆಹಾಕಬೇಕು.

ಅಧ್ಯಯನದ ಶಿಸ್ತನ್ನು ರೂಢಿಸಿಕೊಂಡು ಐಎಎಸ್, ಕೆಎಎಸ್ ದಂತಹ ಸ್ಪರ್ಧಾತ್ಮಕ ಪರೀಕ್ಷೆಗಳಲ್ಲಿ ಯಶಸ್ಸಿನ ನಗೆ ಬೀರುವ ಗುರಿಗಳನ್ನು ಹೊಂದಬೇಕು. ಜೆಎಸ್ ಎಸ್ ಶಿಕ್ಷಣ ಸಂಸ್ಥೆಗಳು ಈ ನಿಟ್ಟಿನಲ್ಲಿ ವಿದ್ಯಾರ್ಥಿಗಳಿಗೆ ಎಲ್ಲ ಮೂಲ ಸೌಕರ್ಯಗಳನ್ನು ಒದಗಿಸಿವೆ ಎಂದರು.

ಕಾಲೇಜಿನ ಪ್ರಾಚಾರ್ಯ ಡಾ. ಬಿ.ಎನ್. ಭಾವಿ ಪ್ರಾಸ್ತಾವಿಕವಾಗಿ ಮಾತನಾಡಿದರು. ಜೆ.ಎಸ್.ಎಸ್. ಆಂಗ್ಲ ಮಾಧ್ಯಮ ಪ್ರೌಢಶಾಲೆ ಮುಖ್ಯಾಧ್ಯಾಪಕಿ ಆರ್. ತ್ರಿವೇಣಿ, ಕಾಲೇಜಿನ ಕ್ರೀಡಾ ನಿರ್ದೇಶಕ ನಾಗರಾಜ ತೋಟಿಗೇರ ಹಾಗೂ ವಿದ್ಯಾರ್ಥಿಗಳ ಸಂಘದ ವಿವಿಧ ಪದಾಧಿಕಾರಿಗಳು ಇದ್ದರು.

ವಿನಾಯಕ ಇಂಗಳಗಿ ಸ್ವಾಗತಿಸಿದರು. ಭೂಮಿಕಾ ಸಿದ್ದನಗೌಡರ ನಿರೂಪಿಸಿದರು. ಪ್ರಗತಿ ಕುಲಕರ್ಣಿ ವಂದಿಸಿದರು. ಇದೇ ಸಂದರ್ಭದಲ್ಲಿ ವಿದ್ಯಾರ್ಥಿಗಳನ್ನು ಗೌರವಿಸಲಾಯಿತು.

ನೆನಪುಗಳೇ ಬಾಳ ಬುತ್ತಿ: ಡಂಬಳ

ಧಾರವಾಡ: ಮನುಷ್ಯ ಮನುಷ್ಯರ ನಡುವಣ ಆತ್ಮೀಯ ಸಂಬಂಧದ ಮಧುರ ನೆನಪುಗಳು ಜೀವನದ ಅವಿಸ್ಮರಣೆಯ ಕ್ಷಣಗಳಾಗಿ ನಮಗೆ ಬಾಳ ಬುತ್ತಿ ನೀಡಬಲ್ಲವು ಎಂದು ಹಿರಿಯ ಸಾಹಿತಿ ಚಿಂತಕ ಹರ್ಷ ಡಂಬಳ ತಿಳಿಸಿದರು.

ಧಾರವಾಡದಲ್ಲಿ ಅಭಿನಯ ಭಾರತಿ ಧಾರವಾಡ, ಜಿಬಿ ಜೋಶಿ ಮೆಮೋರಿಯಲ್ ಟ್ರಸ್ಟ್ ಹಾಗೂ ಕುತ್ತ9ಕೋಟಿ ಮೆಮೊರಿಯಲ್ ಟ್ರಸ್ಟ್ ಇವರ ಸಂಯುಕ್ತ ಆಶ್ರಯದಲ್ಲಿ ಜಿಬಿ ಕೀರ್ತಿ ನೆನಪು ಎಂಬ ವಿಶೇಷ ದತ್ತಿ ಕಾರ್ಯಕ್ರಮದಲ್ಲಿ ಮಾತನಾಡಿದ ಅವರು, ಜಿಬಿ ಜೋಶಿಯವರ 120ನೇ ಹುಟ್ಟುಹಬ್ಬ ಹಾಗೂ ಕೀರ್ತಿನಾಥರ 21ನೆಯ ಪುಣ್ಯತಿಥಿ ಅಂಗವಾಗಿ ಅವರಿರುವ ಅವಿನಾಭಾವ ಸಂಬಂಧದ ವಿವಿಧ ಮಗ್ಗಲುಗಳನ್ನು ಅವರನ್ನು ಹತ್ತಿರದಿಂದ ಬಲ್ಲ ಆತ್ಮೀಯರು ಹಂಚಿಕೊಂಡರು. ಶ್ರೀಹರ್ಷ ಡಂಬಳ ಅವರು ಜಿಬಿ ಕೀರ್ತಿಯವರ ದೇಹಗಳು ಬೇರೆ ಬೇರೆಯಾದರೂ ಜೀವನದ ದೃಷ್ಟಿಕೋನ ಒಂದೇ, ಯಾರನ್ನೂ ಸಣ್ಣವರಾಗಿ ನೋಡದೇ ತಮ್ಮ ಪ್ರೀತಿ ವಾತ್ಸಲ್ಯದ ಅಮೃತ ಸಿಂಚನ ನೀಡುತ್ತಿದ್ದರು ಎಂದರು.

ಕೃಷ್ಣ ಕಟ್ಟಿ ಅವರು ಮಾತನಾಡಿ, ಕೀರ್ತಿಯವರ ಬಗ್ಗೆ ಡಾಕ್ಟರ್ ಚಂದ್ರಶೇಖರ್ ಕಂಬಾರ್ ಅವರು ಬರೆದ ಕವಿತೆಯೊಂದನ್ನು ಓದಿ ಅವರ ಶಿಷ್ಯ ವಾತ್ಸಲ್ಯವನ್ನು ನೆನಪಿಸಿಕೊಂಡರು, ಜಿಬಿ ಕೀರ್ತಿ ಅವರ ವಯಸ್ಸಿನ ಅಂತರವನ್ನು ಮೀರಿದ ಅಂಟಿದ ನಂಟು, ಶಕ್ತಿ ಶಾರದೆಯ ಮೇಳವಾಗಿ ರೂಪುಗೊಂಡುಮನೋಹರ ಗ್ರಂಥ ಮಾಲೆಯಂತ ಹ ವಿಕ್ರಮ ಸಂಸ್ಥೆಯನ್ನು ಕಟ್ಟಲು ಸಾಧ್ಯವಾಯಿತು ಎಂದರು.

ಡಾ. ವಿನಾಯಕ ನಾಯಕ ಅವರು ಮಾತನಾಡಿ, ಜಿಬಿ ಅವರ ಪ್ರಯೋಗ ಶೀಲತೆ ಹಾಗೂ ನಾಟಕದ ಹುಚ್ಚನ್ನು ನೆನಪಿಸಿಕೊಂಡರು.

ವಿಶ್ವನಾಥ್ ಕೋಳಿವಾಡ ಅವರು ಜಿಬಿ ಅವರು ಕಟ್ಟಿದ ಧಾರವಾಡ ಗೆಳೆಯರುತಂಡದ ನಾಟಕಗಳ ಸಾಹಸಗಾಥೆಯನ್ನು ನೆನಪಿಸಿಕೊಂಡು ಜಿಬಿಯವರು ಹಣಕಾಸಿನ ವ್ಯವಹಾರದ ಬಗ್ಗೆ ಎಂದೂ ತಲೆಕೆಡಿಸಿಕೊಂಡವರಲ್ಲ ಎಂದರು.

ಡಾ. ಪ್ರಕಾಶ್ ಗರೂಡ, ಶಶಿಧರ್ ನರೇಂದ್ರ ಶ್ರೀನಿವಾಸ್ ವಾದಪ್ಪಿ ಮುಂತಾದವರು ಇಬ್ಬರ ಸಾಹಿತ್ಯ ಹಾಗೂ ಸಂಸ್ಕೃತಿ ಪ್ರಿಯತೆಯನ್ನು ನೆನಪಿಸಿಕೊಳ್ಳುತ್ತಾ ಕನ್ನಡ ಸಾಹಿತ್ಯಕ್ಕೆ ಅವರ ಅಪೂರ್ವ ಕೊಡುಗೆಯನ್ನು ಸ್ಮರಿಸಿದರು.

ಅಭಿನಯ ಭಾರತಿ ದತ್ತಿ ಉಪನ್ಯಾಸ ಮಾಲಿಕೆಯಲ್ಲಿ ಜಯತೀರ್ಥ ಜಹಗೀರದಾರ ಅವರು ನೀಡಿದ ದತ್ತಿಯ ಅಂಗವಾಗಿ ನಡೆದ ಈ ವಿಶೇಷ ಕಾರ್ಯಕ್ರಮವನ್ನು ಡಾ., ಹವೆಂ ಕಾಖಂಡಕಿ ಅವರು ನಿರೂಪಿಸಿ ಸಂಯೋಜಿಸಿದರು. ಅಭಿನಯ ಭಾರತಿ ಅಧ್ಯಕ್ಷ ಅರವಿಂದ ಕುಲಕರ್ಣಿ ಅವರು ವಂದನಾರ್ಪಣೆ ಮಾಡಿದರು.

ಈ ಸಂದರ್ಭದಲ್ಲಿ ಕೃಷ್ಣ ತಾವರಗೇರಿ, ಶ್ರೀನಿವಾಸ್ ದೇಶಪಾಂಡೆ, ಎಸ್.ಬಿ.ದ್ವಾರ್ ಪಾಲಕ, ಪ್ರಕಾಶ್ ದೇಶಪಾಂಡೆ, ಹನುಮೇಶ್ ಸಕ್ರಿ, ಗಿರೀಶ್ ದೊಡ್ಡಮನಿ, ಸಮೀರ್ ಜೋಶಿ ಉಪಸ್ಥಿತರಿದ್ದರು.

ಇಂದಿರಮ್ಮನ ಕೆರೆ ಭರ್ತಿ

ಅಳ್ನಾವರ: ಧಾರವಾಡ ಜಿಲ್ಲೆಯ ಅತೀ ದೊಡ್ಡ ಕೆರೆ ಅಳ್ನಾವರ ತಾಲೂಕಿನ ಹುಲಿಕೇರಿ ಇಂದಿರಮ್ಮನ ಕೆರೆ ಇದೀಗ ಸಂಪೂರ್ಣ ಭರ್ತಿಯಾಗಿ ಕೋಡಿ ಬಿದ್ದಿದೆ.

ಸುಮಾರು 800 ಎಕರೆ ವಿಶಾಲವಾದ ವಿಸ್ತೀರ್ಣ ಹೊಂದಿದ ಇಂದಿರಮ್ಮನ ಕೆರೆಯು ಸಂಪೂರ್ಣ ಭರ್ತಿಯಾಗಿ, ಕೋಡಿ ಬಿದ್ದಿದ್ದು, ಇದನ್ನ ನೋಡಲು ಜನ ಸಾಗರವೇ ಹರಿದು ಬರುತ್ತಿದೆ.

2019 ರಲ್ಲಿ ಅತೀ ವೃಷ್ಠಿಯಿಂದ ಅಪಾರ ಪ್ರಮಾಣದ ನೀರು ಹರಿದು ಸಾಕಷ್ಟು ಅವಾಂತರವನ್ನು ಸೃಷ್ಟಿ ಮಾಡಿತ್ತು. ಈ ಹಿಂದೆ ಮಾಜಿ ಶಾಸಕ ದಿವಂಗತ ಸಿ.ಎಂ.ನಿಂಬಣ್ಣವರ ಸುಮಾರು 15 ಕೋಟಿ ಹಣವನ್ನ ಕೆರೆ ಅಭಿವೃದ್ಧಿ ಹಾಗೂ ಬೃಹದಾಕಾರದ ತಡೆ ಗೋಡೆ ನಿರ್ಮಿಸಲು ಅನುದಾನ ನೀಡಿದ್ದರು. ತಡೆ ಗೋಡೆ ನಿರ್ಮಾಣಗೊಂಡ ನಂತರ ಮೊದಲ ಬಾರಿಗೆ ಇಂದಿರಮ್ಮನ ಕೆರೆ ತುಂಬಿ ಕೋಡಿ ಬಿದ್ದಿದ್ದು, ನೋಡಲು ಮನಮೋಹಕ ದೃಶ್ಯವಾಗಿ ಹೊರಹೊಮ್ಮುತ್ತಿದೆ.

ತಾಲೂಕಿನ ಸುತ್ತಮುತ್ತ ಗ್ರಾಮಗಳಿಂದ ಕೆರೆಯನ್ನ ನೋಡಲು ಜನರು ಬರುತ್ತಿದ್ದು, ಕಾನೂನಿನ ಹಿತದೃಷ್ಟಿಯಿಂದ ಹಾಗೂ ಜನಪರ ಕಾಳಜಿಯಿಂದ ಜನರನ್ನ ತಡೆಯಲು ಪೊಲೀಸರನ್ನು ನಿಯೋಜನೆಗೊಳಿಸಲಾಗಿದೆ. ಹುಲಿಕೇರಿ ಕೆರೆಯ ಸೌಂದರ್ಯ ನೋಡುಗರ ಕಣ್ಮನ ಸೆಳೆಯುತ್ತಿದೆ.

50 ವರ್ಷಗಳ ಸಮಾಜ ಸೇವೆ ಶ್ಲಾಘನೀಯ

ಹುಬ್ಬಳ್ಳಿ: ರೋಟರಿ ಪಶ್ಚಿಮ 50 ವರ್ಷಗಳ ಸಮಾಜ ಸೇವೆ ಅತ್ಯಂತ ಶ್ಲಾಘನೀಯವಾಗಿದ್ದು ಎಂದು, ಡಿ.ಜಿ. ಡಾ. ಲೆನಿ ಡಿಕೋಸ್ಟಾ ಹೇಳಿದರು.

ಹುಬ್ಬಳ್ಳಿಯಲ್ಲಿ ಪದಗ್ರಹಣ ಸಮಾರಂಭದಲ್ಲಿ ಮಾತನಾಡಿದ ಅವರು, ರೋಟರಿ ಪಶ್ಚಿಮ ರಕ್ತದಾನ ಶಿಬಿರ, ಪಲ್ಸ ಪೋಲಿಯೋ ಸೇವೆ ದತ್ತು ಪಡೆದ ವಿದ್ಯಾರ್ಥಿಗಳಿಗೆ ಶಿಕ್ಷಣ, ನಿರಾಶ್ರಿತರಿಗೆ ಬಟ್ಟೆ, ಅಹಾರ, ಬಡ ಜನರಿಗೆ ಹೊದಿಕೆ, ಹೋಲಿಗೆ ಯಂತ್ರ, ಶಾಲೆಗಳ ಸುದಾರಣೆ, ಶೌಚಾಲಯ, ಡೆಸ್ಕ್ ಪಠ್ಯಪುಸ್ತಕ ವಿತರಣೆ, ಸಸಿ ನೆಡುವ, ಕಾರ್ಯಕ್ರಮ ಹಲವಾರು ಸಮಾಜ ಸೇವೆಯಲ್ಲಿ ತೊಡಗಿರುವುದು ರೋಟರಿಯ ಉತ್ತಮ ಉದ್ದೇಶ ಸಾಧಿಸಿದ್ದಾರೆ ಎಂದು ಸಂತೋಷ ವ್ಯಕ್ತಪಡಿಸಿದರು.

ನೂತನ ಅಧ್ಯಕ್ಷರಾಗಿ ರವೀಂದ್ರನಾಥ ಶಿಗ್ಗಾಂವಕರ, ಕಾರ್ಯದರ್ಶಿಯಾಗಿ ರೋ. ದೀಪಕ ಶೆಟ್ಟಿ ಖಜಾಂಚಿಯಾಗಿ ರೂ. ಉಳಿವೆಪ್ಪ ಸುಣಗಾರ ಹಾಗೂ ಸದಸ್ಯರುಗಳು ಅಧಿಕಾರ ಸ್ವೀಕರಿಸಿದರು. ಎಜಿ ರೋ ಸಂಜನಾ ಮಹೇಶ್ವರಿ, ದೀಪಕ ಪಾಟೀಲ, ಅಪ್ಪಾಜಿ ಬತ್ಲಿ, ಜುಂಜಣ್ಣವರ ಎಂ.ಎಫ್. ಸತೀಶ ರಾವ, ರಾಜೇಂದ್ರ ಶೆಟ್ಟಿ, ನರಸಿಂಹ ಮೂರ್ತಿ, ಚಂದ್ರಕಾಂತ ಮಿಸ್ಕಿನ , ಮಹೇಶ ಮಾನಗೆ, ಮಹಾಂತೇಶ ಕಮತಗಿ, ರಮೇಶ ಬ್ಯಾಡಗಿ, ಬಸವರಾಜ ಬೆಲ್ಲದ, ಜಗದೇಶ ವಾಲಿ, ಸದಾನಂದ ರಾವುಲ, ಸುಶೀಲ ಕಾಟಕರ ಡಾ. ವಿ.ಬಿ. ಹಿರೇಮಠ, ವಿಜಿ ಶೆಟ್ಟಿ, ಸುಧೀರ್ ಹಾರವಾಡ, ಎಸ್.ಕೆ. ಹುಲಿಹಳ್ಳಿ ಉಪಸ್ಥಿತರಿದ್ದರು.

ವಿದ್ಯೆಗೆ ವಿನಯ ಭೂಷಣ: ಎಸ್.ಎಂ.ಶಿವಪ್ರಸಾದ

ಧಾರವಾಡ: ವಿದ್ಯೆಗೆ ವಿನಯವೇ ಭೂಷಣ. ವಿದ್ಯಾರ್ಥಿಗಳು ಕೇವಲ ಪರೀಕ್ಷೆಗಳಿಗೆ ಉತ್ತೀರ್ಣತೆ ಹೊಂದಲು ವಿದ್ಯಾರ್ಜನೆ ಮಾಡದೇ ಜೀವನದ ಮೌಲ್ಯಗಳನ್ನು ರೂಪಿಸಿಕೊಂಡು ಸಮಾಜದ ಸತ್ಪ್ರಜೆಯಾಗಲು ಜ್ಞಾನವನ್ನು ಸಂಪಾದಿಸಿಕೊಳ್ಳಬೇಕೆಂದು ಶಿಕ್ಷಣ ತಜ್ಞರಾದ ಡಾ. ಎಸ್. ಎಂ ಶಿವಪ್ರಸಾದ ಕರೆ ನೀಡಿದರು.

ಧಾರವಾಡ ನಗರದ ಜೆಎಸ್‌ಎಸ್ ಆರಎಸ್ ಹುಕ್ಕೇರಿಕರ ಕಲಾ, ವಾಣಿಜ್ಯ ಹಾಗೂ ವಿಜ್ಞಾನ ಪದವಿಪೂರ್ವ ಮಹಾವಿದ್ಯಾಲಯದ ಸನ್ನಿಧಿ ಕಲಾಕ್ಷೇತ್ರದಲ್ಲಿ ಜರುಗಿದ ಪ್ರಸಕ್ತ ಶೈಕ್ಷಣಿಕ ವರ್ಷದ ವಿದ್ಯಾರ್ಥಿ ಸಂಘ ಹಾಗೂ ಕ್ರೀಡಾ ಸಂಘಗಳ ಉದ್ಘಾಟನಾ ಸಮಾರಂಭದಲ್ಲಿ ಮುಖ್ಯ ಅತಿಥಿಗಳಾಗಿ ಕಾರ್ಯಕ್ರಮ ಉದ್ಘಾಟಿಸಿ ಮಾತನಾಡಿದ ಅವರು, ವ್ಯಕ್ತಿಯ ನಡೆನುಡಿಗಳು ಆತನ ಸಂಸ್ಕೃತಿಯನ್ನು ಬಿಂಬಿಸುತ್ತವೆ. ಶರೀರವೆಂಬುದು ದೇವರು ನಮಗೆ ತಾಯಿಯ ಮೂಲಕ ಕೊಟ್ಟಿರುವ ಕಾಣಿಕೆಯಾಗಿದ್ದು, ಶರೀರದಲ್ಲಿನ ವಿವಿಧ ಅವಯವಗಳು ಅದ್ಭುತ ಶಕ್ತಿಯನ್ನು ಹೊಂದಿದ್ದು, ಅವುಗಳ ಸದ್ಬಳಕೆಯನ್ನು ಸಮರ್ಥವಾಗಿ ಮಾಡಿಕೊಂಡು ದೇಶದ ಪ್ರಗತಿಗಾಗಿ ಶ್ರಮಿಸಬೇಕು ಎಂದು ಹೇಳಿದರು.

ಸಮಾರಂಭದ ಅಧ್ಯಕ್ಷತೆ ವಹಿಸಿ ಮಾತನಾಡಿದ ಮಹಾವಿದ್ಯಾಲಯದ ಪ್ರಾಚಾರ್ಯರಾದ ಭಾರತಿ ಶಾನಭಾಗ ಮಾತನಾಡಿ, ವಿದ್ಯಾರ್ಥಿಗಳು ಪಠ್ಯದ ಜೊತೆಗೆ ಪಠ್ಯೇತರ ಚಟುವಟಿಕೆಗಳಲ್ಲಿ ಪಾಲ್ಗೊಳ್ಳುವ ಮೂಲಕ ಉತ್ತಮ ಪ್ರಜೆಗಳಾಗಿ ಎಂದು ಹೇಳಿದರು.

ಪ್ರಸಕ್ತ ಶೈಕ್ಷಣಿಕ ವರ್ಷದ ವಿವಿಧ ಸಂಘಗಳಿಗೆ ಕಾರ್ಯದರ್ಶಿಗಳಾಗಿ ನೇಮಕಗೊಂಡ ವಿದ್ಯಾರ್ಥಿಗಳಿಗೆ ಪ್ರತಿಜ್ಞಾ ವಿಧಿ ಬೋಧಿಸಿದರು

ಇದೇ ಸಂದರ್ಭದಲ್ಲಿ 2023– 24 ನೇ ಸಾಲಿನ ಪ್ರಥಮ ಹಾಗೂ ದ್ವಿತೀಯ ಪಿಯುಸಿಯಲ್ಲಿ ಹೆಚ್ಚು ಅಂಕ ಪಡೆದ ವಿದ್ಯಾರ್ಥಿಗಳಿಗೆ ಮತ್ತು ನೀಟ್, ಜೆ.ಇ.ಇ, ಕೆ-ಸೆಟ್ ಹಾಗೂ ಇನ್ನಿತರ ಪರೀಕ್ಷೆಗಳಲ್ಲಿ ಸಾಧನೆಗೈದ ವಿದ್ಯಾರ್ಥಿಗಳಿಗೆ ಸನ್ಮಾನಿಸಲಾಯಿತು. ವೇದಿಕೆಯ ಮೇಲೆ ವಿದ್ಯಾರ್ಥಿ,ಕ್ರೀಡಾ ಸಂಘಗಳ ಉಪಾಧ್ಯಕ್ಷರಾದ ಡಾ. ಎಸ್. ಕೆ.ಪಾಟೀಲ. ಕ್ರೀಡಾ ನಿರ್ದೇಶಕರಾದ ಬಾಹುಬಲಿ ಚೌಗಲಾ, ವಿದ್ಯಾರ್ಥಿ ಸಂಘಗಳ ಪ್ರದಾನ ಕಾರ್ಯದರ್ಶಿ. ಚಂದನಾ ಅಂಗಡಿ ಉಪಸ್ಥಿತರಿದ್ದರು.

ಸಮಾಚಾರ ಸಣ್ಣದಲ್ಲ

ಮಹಿಳೆ ಕಾಣೆ: ಪ್ರಕರಣ ದಾಖಲು

ಹೊಸಪೇಟೆ: ಸಂಗೀತ ಕಲಿಯಲು ಹೋಗುತ್ತೇನೆಂದು ಹೊರ ಹೋದ ಹೊಸಪೇಟೆ ತಾಲೂಕಿನ ಬುಕ್ಕಸಾಗರ ಗ್ರಾಮದ ಮಹಿಳೆ ಅಕ್ಕಮ್ಮ ಕೆ.(24) ಜೂ. 20 ರಂದು ಕಾಣೆಯಾದ ಬಗ್ಗೆ ಕಮಲಾಪುರ ಪೊಲೀಸ್ ಠಾಣೆಯಲ್ಲಿ ಪ್ರಕರಣ ದಾಖಲಾಗಿದೆ. ಕಾಣೆಯಾದ ಅಕ್ಕಮ್ಮ ಕೆ. ಅವರು 142 ಅಡಿ ಎತ್ತರ, ಕಪ್ಪು ತಲೆ ಕೂದಲು, ಗೋಧಿ ಮೈಬಣ್ಣ, ಕೋಲು ಮುಖ, ಸಾಧಾರಣ ಮೈಕಟ್ಟು ಹೊಂದಿದ್ದಾರೆ. ಯುವತಿಯ ಬಗ್ಗೆ ಮಾಹಿತಿ ಕಂಡುಬಂದಲ್ಲಿ ಕಮಲಾಪುರ ಪಿ.ಎಸ್ ದೂ: 08394-241240ಗೆ ಕರೆ ಮಾಡಿ ಅಥವಾ ಪೊಲೀಸ್ ನಿಯಂತ್ರಣ ಕೊಠಡಿಗೆ ಮಾಹಿತಿ ನೀಡುವಂತೆ ಕಮಲಾಪುರ ಪೊಲೀಸ್ ಠಾಣೆಯ ಪೊಲೀಸ್ ಸಬ್ ಇನ್‌ಸ್ಪೆಕ್ಟರ್ ತಿಳಿಸಿದ್ದಾರೆ.

ವಿವಿಧ ಹುದ್ದೆಗಳ ಭರ್ತಿಗೆ ಅರ್ಜಿ ಆಹ್ವಾನ

ಹೊಸಪೇಟೆ: ರಾಷ್ಟ್ರೀಯ ಆರೋಗ್ಯ ಅಭಿಯಾನದಡಿ ವಿವಿಧ ರಾಷ್ಟ್ರೀಯ ಆರೋಗ್ಯ ಕಾರ್ಯಕ್ರಮಗಳಡಿಯಲ್ಲಿ ಜಿಲ್ಲೆಯಲ್ಲಿ ಖಾಲಿಯಿರುವ ವಿವಿಧ ಹುದ್ದೆಗಳನ್ನು ಗುತ್ತಿಗೆ ಆಧಾರದ ಮೇಲೆ ಭರ್ತಿ ಮಾಡಲು ಅರ್ಹ ಅಭ್ಯರ್ಥಿಗಳಿಂದ ಅರ್ಜಿ ಆಹ್ವಾನಿಸಲಾಗಿದೆ. ಹೆಚ್ಚಿನ ಮಾಹಿತಿಗೆ ವೆಬ್‌ಸೈಟ್‌ಗೆ ಸಂಪರ್ಕಿಸಬಹುದು. ಅರ್ಜಿಗಳನ್ನು ಸ್ವೀಕರಿಸಲು ಆ. 3 ರವರೆಗೆ ಅವಕಾಶವಿರಲಿದೆ. ಅರ್ಜಿಗಳನ್ನು ಕಚೇರಿಯ ಸಮಯದಲ್ಲಿ ಜಿಲ್ಲಾ ಆರ್.ಸಿ.ಹೆಚ್ ಅಧಿಕಾರಿಗಳ ಕಚೇರಿ, ಜಿಲ್ಲಾ ಆರೋಗ್ಯ ಮತ್ತು ಕುಟುಂಬ ಕಲ್ಯಾಣ ಅಧಿಕಾರಿಗಳ ಕಾರ್ಯಾಲಯ 60 ಹಾಸಿಗೆಯ ಎಮ್.ಸಿ.ಹೆಚ್ ಆಸ್ಪತ್ರೆ ಹಿಂಭಾಗ ಮಸೀದಿ ಹತ್ತಿರ ಹೊಸಪೇಟೆ ಇಲ್ಲಿ ಆ.3ರ ಸಂಜೆ 5.30 ರೊಳಗೆ ಸ್ವೀಕರಿಸಲಾಗುವುದು. ನಂತರ ಬಂದ ಅರ್ಜಿಗಳನ್ನು ಸ್ವೀಕರಿಸಲಾಗುವುದಿಲ್ಲ ಎಂದು ಜಿಲ್ಲಾ ಆರೋಗ್ಯ ಮತ್ತು ಕುಟುಂಬ ಸಂಘದ ಸದಸ್ಯ ಕಾರ್ಯದರ್ಶಿಗಳು ತಿಳಿಸಿದ್ದಾರೆ.

ಸಾಲ ಸೌಲಭ್ಯ ಒದಗಿಸಲು ಅರ್ಜಿ

ಹೊಸಪೇಟೆ: ಕರ್ನಾಟಕ ಆರ್ಯ ವೈಶ್ಯ ಸಮುದಾಯ ಅಭಿವೃದ್ಧಿ ನಿಗಮದ ವತಿಯಿಂದ ಯೋಜನೆಗಳನ್ನು ಅನುಷ್ಠಾನಗೊಳಿಸಲಾಗಿದ್ದು ಯೋಜನೆಗಳಡಿ ಸಾಲ ಸೌಲಭ್ಯವನ್ನು ನೀಡಲಿದ್ದು ಅರ್ಹ ಫಲಾನುಭವಿಗಳು ಆನ್‌ಲೈನ್ ಮೂಲಕ ಆ. 31 ರೊಳಗಾಗಿ ಅರ್ಜಿ ಸಲ್ಲಿಸಬಹುದಾಗಿದೆ. 2019-20 ಮತ್ತು 2020-21ನೇ ಸಾಲಿನ ಫಲಾನುಭವಿಗಳು ಪಡೆದ ಸಾಲವನ್ನು ಅವಧಿಯೊಳಗೆ ಸಂಪೂರ್ಣವಾಗಿ ಮರುಪಾವತಿಸಿದ್ದಲ್ಲಿ, ಪುನಃ ಅರ್ಜಿ ಸಲ್ಲಿಸಲು ಅವಕಾಶ ವಿರುತ್ತದೆ. ಹೆಚ್ಚಿನ ಮಾಹಿತಿಗೆ ನಿಗಮದ ಸಹಾಯವಾಣಿ: 08392-267038 ಹಾಗೂ ವೆಬ್‌ಸೈಟ್ ಸಂಪರ್ಕಿಸಬಹುದಾಗಿದೆ ಎಂದು ಕರ್ನಾಟಕ ಆರ್ಯವೈಶ್ಯ ಸಮುದಾಯ ಅಭಿವೃದ್ಧಿ ನಿಗಮದ ಜಿಲ್ಲಾ ವ್ಯವಸ್ಥಾಪಕರು ತಿಳಿಸಿದ್ದಾರೆ.

ಎಜುಕಾನ್ 2024 ಶೈಕ್ಷಣಿಕ ಸಮಾವೇಶ

ಬಳ್ಳಾರಿ: ಕಲಬುರಗಿ ವಿಭಾಗದ ಶಾಲಾ ಶಿಕ್ಷಣ ಇಲಾಖೆ, ತೋರಣಗಲ್ಲು ಜೆಎಸ್‌ಡಬ್ಲ್ಯೂ ಫೌಂಡೇಷನ್ ಸಹಯೋಗದಲ್ಲಿ ಎಜುಕಾನ್ 2024 ಎರಡು ದಿನಗಳ ಶೈಕ್ಷಣ ಕ ಸಮಾವೇಶ ಆ.1 ಮತ್ತು 2 ರಂದು ಸಂಡೂರು ತಾಲೂಕಿನ ತೋರಣಗಲ್ಲಿನ ವಿದ್ಯಾನಗರದಲ್ಲಿ ಏರ್ಪಡಿಸಲಾಗಿದೆ. ಆ.1 ರಂದು ಬೆಳಗ್ಗೆ 10 ಗಂಟೆಗೆ ಉದ್ಘಾಟನಾ ಸಮಾರಂಭ ನಡೆಯಲಿದೆ. ಬಳ್ಳಾರಿ ಜಿಲ್ಲಾ ಉಸ್ತುವಾರಿ ಸಚಿವ ಜಮೀರ್ ಅಹ್ಮದ್ ಖಾನ್ ಉದ್ಘಾಟಿಸಲಿದ್ದಾರೆ. ಶಿಕ್ಷಣ ಸಚಿವ ಮಧು ಬಂಗಾರಪ್ಪ ಅಧ್ಯಕ್ಷತೆ ವಹಿಸುವರು. ಕರ್ನಾಟಕ ಕೈಮಗ್ಗ ಅಭಿವೃದ್ಧಿ ನಿಗಮ ಅಧ್ಯಕ್ಷ ಹಾಗೂ ಶಾಸಕ ಜೆ.ಎನ್.ಗಣೇಶ್, ಸಂಸದರಾದ ಈ.ತುಕಾರಾಂ, ಕೆ.ರಾಜಶೇಖರ್ ಬಸವರಾಜ ಹಿಟ್ನಾಳ್, ಡಾ.ಸೈಯದ್ ನಾಸೀರ್ ಹುಸೇನ್, ಶಾಸಕರಾದ ಬಿ.ನಾಗೇಂದ್ರ, ಬಿ.ಎಂ.ನಾಗರಾಜ, ನಾರಾ ಭರತ್ ರೆಡ್ಡಿ, ವಿಜಯನಗರ ಮತ್ತು ಸೇಲಂ ವರ್ಕ್ಸ್ ಜೆಎಸ್‌ಡಬ್ಲ್ಯೂ ಅಧ್ಯಕ್ಷ ಪಿ.ಕೆ. ಮುರುಗನ್, ಜೆಎಸ್‌ಡಬ್ಲ್ಯೂ ಫೌಂಡೇಶನ್ ಮುಖ್ಯ ಕಾರ್ಯನಿರ್ವಾಹಕ ಅಧಿಕಾರಿ ಅಶ್ವಿನಿ ಸಕ್ಸೇನಾ ಇತರರು ಭಾಗವಹಿಸಲಿದ್ದಾರೆ.

ವಸತಿ ಸೌಲಭ್ಯಕ್ಕಾಗಿ ಅರ್ಜಿ ಆಹ್ವಾನ

ಬಳ್ಳಾರಿ: ಕುರೇಕುಪ್ಪ ಪುರಸಭೆ ವ್ಯಾಪ್ತಿಯಲ್ಲಿ ಬರುವ ವಸತಿರಹಿತ ತೃತೀಯ ಲಿಂಗಿ ಫಲಾನುಭವಿಗಳಿಗೆ ದೇವರಾಜ ಅರಸು ವಸತಿ ಯೋಜನೆ ಅಡಿ ವಸತಿ ಸೌಲಭ್ಯ ಒದಗಿಸಲು ಅರ್ಜಿ ಆಹ್ವಾನಿಸಲಾಗಿದೆ ಎಂದು ಕುರೇಕುಪ್ಪ ಪುರಸಭೆ ಮುಖ್ಯಾಧಿಕಾರಿ ತಿಳಿಸಿದ್ದಾರೆ.ಆಸಕ್ತ ಅರ್ಹ ತೃತೀಯ ಲಿಂಗಿ ಫಲಾನುಭವಿಗಳು ಅರ್ಜಿ ಸಲ್ಲಿಸಲು ಆ. 8 ಕೊನೆಯ ದಿನವಾಗಿರುತ್ತದೆ. ಹೆಚ್ಚಿನ ಮಾಹಿತಿಗೆ ಹಾಗೂ ಅರ್ಜಿ ನಮೂನೆಗೆ ಕುರೇಕುಪ್ಪ ಪುರಸಭೆ ಕಾರ್ಯಾಲಯಕ್ಕೆ ಸಂಪರ್ಕಿಸಬಹುದು ಎಂದು ತಿಳಿಸಿದ್ದಾರೆ.

{ಸಿ.ಟಿ.ರವಿ} ವಿಧಾನಪರಷತ್ ಸದಸ್ಯ

ವಿವಿಧ ಹಗರಣಗಳ ಕುರಿತು ಸರಕಾರವು ನಮಗೆ ವಿಧಾನಮಂಡಲದಲ್ಲಿ ಚರ್ಚೆ ನಡೆಸಲು ಅವಕಾಶ ಕೊಟ್ಟಿಲ್ಲ. ಸರಕಾರಕ್ಕೆ ಸತ್ಯವನ್ನು ಎದುರಿಸುವ ಧಮ್ ಇದ್ದಿದ್ದರೆ ಅವರು ವಿಧಾನಮಂಡಲದಲ್ಲಿ ಚರ್ಚೆಗೆ ಅವಕಾಶ ಕೊಡುತ್ತಿದ್ದರು. ಮುಡಾ ಹಗರಣ, ಮಹರ್ಷಿ ವಾಲ್ಮೀಕಿ ನಿಗಮದ ಹಗರಣ ಸೇರಿ ಎಲ್ಲಾ ಅವ್ಯವಹಾರಗಳನ್ನು ಜನರಿಗೆ ತಿಳಿಸುತ್ತೇವೆ. ಭ್ರಷ್ಟಾಚಾರದ ಹಗರಣಗಳನ್ನು ಬಯಲಿಗೆಳೆಯುವ ಉದ್ದೇಶದಿಂದ ಪಾದಯಾತ್ರೆ ನಡೆಸಲಾಗುತ್ತಿದೆ.

ಮದ್ಯ, ಮಾದಕ ವಸ್ತುಗಳ ದುಷ್ಪರಿಣಾಮ ಬಗ್ಗೆ ಅರಿವು ಮೂಡಿಸಿ

ವ್ಯಸನ ಮುಕ್ತ ದಿನ ನಾಳೆ

ಬಳ್ಳಾರಿ: ಡಾ.ಮಹಾಂತ ಶಿವಯೋಗಿಗಳ ಜನ್ಮ ದಿನಾಚರಣೆ ನಿಮಿತ್ತ ಆ.1 ರಂದು ಜಿಲ್ಲಾ ಮಟ್ಟದಲ್ಲಿ ವ್ಯಸನ ಮುಕ್ತ ದಿನಾಚರಣೆ ಕಾರ್ಯಕ್ರಮ ಆಯೋಜಿಸಲಾಗಿದ್ದು, ಜಿಲ್ಲೆಯ ಎಲ್ಲಾ ತಾಲೂಕುಗಳಲ್ಲಿಯೂ ವ್ಯಸನ ಮುಕ್ತ ದಿನ, ಜಾಗೃತಿ ಜಾಥಾ ಕಾರ್ಯಕ್ರಮ ಆಯೋಜಿಸಬೇಕು ಎಂದು ಅಪರ ಜಿಲ್ಲಾಧಿಕಾರಿ ಮೊಹಮ್ಮದ್ ಝುಬೇರ್ ಹೇಳಿದರು.

ಸ್ಥಳೀಯ ಜಿಲ್ಲಾಧಿಕಾರಿಗಳ ಕಚೇರಿ ಸಭಾಂಗಣದಲ್ಲಿ ಜಿಲ್ಲಾ ಮಟ್ಟದ ವ್ಯಸನ ಮುಕ್ತ ದಿನಾಚರಣೆ ಹಾಗೂ ವ್ಯಸನ ಮುಕ್ತ ಶಿಬಿರ ಕಾರ್ಯಕ್ರಮ ಆಯೋಜಿಸುವ ಸಂಬಂಧ ಏರ್ಪಡಿಸಿದ್ದ ಪೂರ್ವಭಾವಿ ಸಭೆ ಅಧ್ಯಕ್ಷತೆ ವಹಿಸಿ ಮಾತನಾಡಿದರು.

ಕಾರ್ಯಕ್ರಮದ ಅಂಗವಾಗಿ ಶಿಕ್ಷಣ ಇಲಾಖೆ ಹಾಗೂ ಸಮಾಜ ಕಲ್ಯಾಣ ಇಲಾಖೆ ವತಿಯಿಂದ ಅಂದು ಬೆಳಗ್ಗೆ 9 ಗಂಟೆಗೆ ನಗರದ ಸರಳಾದೇವಿ ಸತೀಶ್ಚಂದ್ರ ಅಗರ್‌ವಾಲ್ ಸರಕಾರಿ ಪ್ರಥಮ ದರ್ಜೆ ಕಾಲೇಜು ಮೈದಾನದಿಂದ ಶಾಲಾ-ಕಾಲೇಜು ವಿದ್ಯಾರ್ಥಿಗಳಿಂದ ಜಾಗೃತಿ ಜಾಥಾ ಏರ್ಪಡಿಸಬೇಕು. ಜಾಗೃತಿ ಜಾಥಾವು ಕಾಲೇಜು ಮೈದಾನದಿಂದ ಆರಂಭವಾಗಿ ಸಂಗಮ್ ವೃತ್ತ, ನೂತನ ಜಿಲ್ಲಾಡಳಿತ ಭವನದ ಮುಂಭಾಗದಿಂದ ಸಾಂಸ್ಕೃತಿಕ ಸಮುಚ್ಚಯ ಆವರಣದ ಹೊಂಗಿರಣದವರೆಗೆ ನಡೆಸಬೇಕು ಎಂದರು.

ಜಾಥಾ ಕಾರ್ಯಕ್ರಮದಲ್ಲಿ ಭಿತ್ತಿಪತ್ರ, ಜಾಗೃತಿ ಘೋಷವಾಕ್ಯಗಳ ಫಲಕಗಳನ್ನು ಪ್ರದರ್ಶಿಸಿ, ಜನರಲ್ಲಿ ಮದ್ಯ, ಮಾದಕ ವಸ್ತುಗಳ ಸೇವನೆಯಿಂದಾಗುವ ದುಷ್ಪರಿಣಾಮಗಳ ಬಗ್ಗೆ ಜಾಗೃತಿ ಮೂಡಿಸಬೇಕು ಎಂದು ಸೂಚನೆ ನೀಡಿದರು.

ಕಾರ್ಯಕ್ರಮದಲ್ಲಿ ಡಾ.ಮಹಾಂತ ಶಿವಯೋಗಿಗಳ ಭಾವಚಿತ್ರವನ್ನು ಅನಾವರಣಗೊಳಿಸಿ ಗೌರವ ಸಲ್ಲಿಸಬೇಕು. ಮದ್ಯ ಹಾಗೂ ಮಾದಕ ವಸ್ತುಗಳ ದುಷ್ಪರಿಣಾಮ ಕುರಿತು ಎಲ್ಲಾ ಸರಕಾರಿ ಕಚೇರಿ ಹಾಗೂ ಶಾಲಾ-ಕಾಲೇಜು ವಿದ್ಯಾರ್ಥಿಗಳಿಗೆ ಪ್ರತಿಜ್ಞಾವಿಧಿ ಬೋಧಿಸಬೇಕು ಹಾಗೂ ಸಂಪನ್ಮೂಲ ವ್ಯಕ್ತಿಯಿಂದ ವಿಶೇಷ ಉಪನ್ಯಾಸ ಕಾರ್ಯಕ್ರಮ ಆಯೋಜಿಸಬೇಕು ಎಂದು ಹೇಳಿದರು.

ಪ್ರತಿ ವರ್ಷ ಆ. 1 ರಂದು ಡಾ.ಮಹಾಂತ ಶಿವಯೋಗಿಗಳ ಜನ್ಮ ದಿನಾಚರಣೆಯನ್ನು ವ್ಯಸನಮುಕ್ತ ದಿನಾಚರಣೆಯನ್ನಾಗಿ ಆಚರಿಸಲು ಸರಕಾರ ಆದೇಶ ಹೊರಡಿಸಿದೆ. ಅದರನ್ವಯ ಜಿಲ್ಲಾ ಮಟ್ಟದಲ್ಲಿ ವ್ಯಸನಮುಕ್ತ ದಿನಾಚರಣೆಯನ್ನು ಆಗಸ್ಟ್ 1 ರಂದು ಜಿಲ್ಲಾಡಳಿತ, ವಾರ್ತಾ ಮತ್ತು ಸಾರ್ವಜನಿಕ ಸಂಪರ್ಕ ಇಲಾಖೆ ಹಾಗೂ ವಿವಿಧ ಇಲಾಖೆಗಳ ಸಹಯೋಗದಲ್ಲಿ ಆಚರಿಸಲಾಗುತ್ತಿದೆ. ವಿವಿಧ ಇಲಾಖೆ ಅಧಿಕಾರಿಗಳು ಕಾರ್ಯಕ್ರಮದಲ್ಲಿ ಸಕ್ರಿಯವಾಗಿ ಪಾಲ್ಗೊಂಡು ಯಶಸ್ವಿಗೊಳಿಸಬೇಕು ಎಂದು ಕೋರಿದರು.

ಈ ಸಂದರ್ಭದಲ್ಲಿ ಕನ್ನಡ ಮತ್ತು ಸಂಸ್ಕೃತಿ ಇಲಾಖೆ ಸಹಾಯಕ ನಿರ್ದೇಶಕ ಬಿ.ನಾಗರಾಜ್, ವಾರ್ತಾ ಮತ್ತು ಸಾರ್ವಜನಿಕ ಸಂಪರ್ಕ ಇಲಾಖೆಯ ಪ್ರದಸ ವಿ.ಸಿ.ಗುರುರಾಜ ಸೇರಿದಂತೆ ಶಿಕ್ಷಣ, ಆರೋಗ್ಯ, ಸಮಾಜ ಕಲ್ಯಾಣ ಇಲಾಖೆ, ಪೊಲೀಸ್ ಇಲಾಖೆ ಅಧಿಕಾರಿಗಳು ಇದ್ದರು.

'ಜಿಲ್ಲಾ ಮಟ್ಟದ ವ್ಯಸನ ಮುಕ್ತ ದಿನಾಚರಣೆ ಹಾಗೂ ವ್ಯಸನ ಮುಕ್ತ ಶಿಬಿರ ಕಾರ್ಯಕ್ರಮ ಆಯೋಜಿಸಿದ್ದ ಪೂರ್ವಭಾವಿ ಸಭೆ ನಡೆಸಲಾಯಿತು.

ಶಿವಯೋಗಿಗಳ ಜನ್ಮ ದಿನಾಚರಣೆಗೆ ಸರಕಾರ ಆದೇಶ

ಡಾ. ಮಹಾಂತ ಶಿವಯೋಗಿಗಳ ಜನ್ಮ ದಿನಾಚರಣೆಯನ್ನು ವ್ಯಸನಮುಕ್ತ ದಿನಾಚರಣೆಯನ್ನಾಗಿ ಆಚರಿಸಲು ಸರಕಾರ ಆದೇಶ ಹೊರಡಿಸಿದೆ. ಈ ನಿಟ್ಟಿನಲ್ಲಿ ಜಿಲ್ಲಾ ಮಟ್ಟದಲ್ಲಿ ವ್ಯಸನಮುಕ್ತ ದಿನಾಚರಣೆ ಕಾರ್ಯಕ್ರಮವನ್ನು ಆ. 1ರಂದು ಬೆಳಗ್ಗೆ 10.30 ಕ್ಕೆ ನಗರದ ಸಾಂಸ್ಕೃತಿಕ ಸಮುಚ್ಚಯ ಆವರಣದ ಹೊಂಗೀರಣದಲ್ಲಿ ಅರ್ಥಪೂರ್ಣವಾಗಿ ಆಯೋಜಿಸಲು ಅಗತ್ಯ ಪೂರ್ವಸಿದ್ಧತೆ ಕೈಗೊಳ್ಳಬೇಕು. ಶಿಷ್ಟಾಚಾರದನ್ವಯ ಆಹ್ವಾನ ಮುದ್ರಿಸಿ, ಗಣ್ಯರನ್ನು ಆಹ್ವಾನಿಸಬೇಕು ಎಂದು ಹೇಳಿದರು.

ಜೀವಗಳ ಉಳಿಸುವ ಮಹಾದಾನ ರಕ್ತದಾನ

ಸರಕಾರಿ ಪ್ರಥಮ ದರ್ಜೆ ಕಾಲೇಜು, ಎನ್‌ಎಸ್‌ಎಸ್, ರೆಡ್‌ಕ್ರಾಸ್ ಘಟಕಗಳು, ಸಾರ್ವಜನಿಕ ಆಸ್ಪತ್ರೆ ಹೊಸಪೇಟೆ ಸಹಯೋಗದಲ್ಲಿ ಕಾಲೇಜಿನಲ್ಲಿ ಹಮ್ಮಿಕೊಂಡಿದ್ದ ರಕ್ತದಾನ ಶಿಬಿರದಲ್ಲಿ ಸೋಮಶೇಖರ್ ಮಾತನಾಡಿದರು.

ಹೊಸಪೇಟೆ: ರಕ್ತ ದಾನಿಗಳು ಜೀವ ರಕ್ಷಕರು. ರಕ್ತದಾನ ಮಾಡುವುದು ಸಾಮಾಜಿಕ ಜವಾಬ್ದಾರಿ ನಿಮ್ಮ ರಕ್ತ ಒಂದು ಜೀವ ಉಳಿಸುವುದು ಎಂದು ಸರಕಾರಿ ಸಾರ್ವಜನಿಕ ಆಸ್ಪತ್ರೆಯ ಡಾ. ಸೋಮಶೇಖರ್ ಹೇಳಿದರು. ಸ್ಥಳೀಯ ಶ್ರೀಶಂಕರ್ ಆನಂದ್ ಸಿಂಗ್ ಸರಕಾರಿ ಪ್ರಥಮ ದರ್ಜೆ ಕಾಲೇಜು, ಎನ್‌ಎಸ್‌ಎಸ್, ರೆಡ್‌ಕ್ರಾಸ್ ಘಟಕಗಳು, ಸಾರ್ವಜನಿಕ ಆಸ್ಪತ್ರೆ ಹೊಸಪೇಟೆ ಸಹಯೋಗದಲ್ಲಿ ಕಾಲೇಜಿನಲ್ಲಿ ಹಮ್ಮಿಕೊಂಡಿದ್ದ ರಕ್ತದಾನ ಶಿಬಿರ ಉದ್ಘಾಟಿಸಿ ಮಾತನಾಡಿದರು. ಯಾವುದೇ ವ್ಯಕ್ತಿ ಇನ್ನೊಬ್ಬರ ಜೀವ ಉಳಿಸಲು ತನ್ನ ರಕ್ತವನ್ನು ಸ್ವಯಂ ಪ್ರೇರಿತನಾಗಿ ಯಾವುದೇ ಪ್ರತಿಫಲಾಪೇಕ್ಷೆಯಿಲ್ಲದೆ ಕೊಡುವುದು ನಿಜಕ್ಕೂ ಶ್ರೇಷ್ಠ. ಕೇವಲ ಮಾನವ ಮಾತ್ರ ಇನ್ನೊಬ್ಬ ಮಾನವನಿಗೆ ರಕ್ತ ನೀಡಲು ಸಾಧ್ಯ. ರಕ್ತದಾನ ಮಾಡುವುದರಿಂದ ಯಾವುದೇ ಕೆಟ್ಟ ಪರಿಣಾಮಗಳಾಗುವುದಿಲ್ಲ ಬದಲಾಗಿ ಇದರಿಂದ ದೇಹಕ್ಕೆ ಅನುಕೂಲವಾದ ಪರಿಣಾಮಗಳಾಗುತ್ತವೆ ಎಂದರು. ರಕ್ತ ದಾನ ಮಾಡುವುದರಿಂದ ಹೃದಯಘಾತದ ಸಂಭವ ಕಡಿಮೆಯಾಗುವುದು. ಎಲ್ಲಾ ಆರೋಗ್ಯವಂತ ವ್ಯಕ್ತಿಗಳು ರಕ್ತದಾನ ಮಾಡಬಹುದು ಎಂದು ಹೇಳಿದರು. ಕಾಲೇಜಿನ ಪ್ರಾಚಾರ್ಯ ಶಿವಪ್ಪ.ಕೆ ಮಾತನಾಡಿ, ವಿದ್ಯಾರ್ಥಿಗಳು ಸ್ವಯಂ ಪ್ರೇರಿತರಾಗಿ ರಕ್ತದಾನ ಮಾಡಿ ರಕ್ತದಾನ ಶ್ರೇಷ್ಠದಾನಗಳಲ್ಲಿ ಒಂದು, ರಕ್ತ ಪ್ರತಿಯೊಬ್ಬ ಮಾನವನಿಗೆ ಅತ್ಯವಶ್ಯಕವಾಗಿದೆ. ವಿದ್ಯಾರ್ಥಿಗಳು ರಕ್ತದಾನದ ಬಗ್ಗೆ ಜನರಲ್ಲಿ ಜಾಗೃತಿ ಮೂಡಿಸಬೇಕು ಎಂದರು. ಹೊಸಪೇಟೆ ಎಚ್‌ಡಿಎಫ್‌ಸಿ ಬ್ಯಾಂಕ್ ಮ್ಯಾನೇಜರ್ ಆನಂದ್ ನಗರಿ, ಎನ್‌ಎಸ್‌ಎಸ್ ಘಟಕದ ಕಾರ್ಯಕ್ರಮಾಧಿಕಾರಿ ರಘು ಪ್ರಸಾದ್ ಟಿ, ರೆಡ್‌ಕ್ರಾಸ್ ಘಟಕದ ಡಾ.ವೀರೇಂದ್ರ ಪಾಟೀಲ್ ಸಿ ಹಾಗೂ ಕಾಲೇಜಿನ ಅಧ್ಯಾಪಕರು ಮತ್ತು ವಿದ್ಯಾರ್ಥಿಗಳು ರಕ್ತದಾನದ ಶಿಬಿರದಲ್ಲಿ ಭಾಗವಹಿಸಿದ್ದರು.

ಕುಷ್ಠರೋಗ ನಿರ್ಮೂಲನಾ ಆಂದೋಲನ

ಬಳ್ಳಾರಿ: ದೇಹದ ಚರ್ಮದ ಮೇಲೆ ಸ್ಪರ್ಶ ಜ್ಞಾನವಿಲ್ಲದ ತಿಳಿಬಿಳಿ ತಾಮ್ರ ವರ್ಣದ ಮಚ್ಚೆಗಳು ಅಥವಾ ಮುಖದಲ್ಲಿ ಗಂಟುಗಳು, ಕಿವಿಯ ಮೇಲೆ ಗಂಟುಗಳು ಕಂಡುಬಂದಲ್ಲಿ ಇವು ಕುಷ್ಠರೋಗದ ಚಿಹ್ನೆಗಳಾಗಿರ ಬಹುದು. ತಪ್ಪದೇ ಹತ್ತಿರದ ಆಸ್ಪತ್ರೆಗೆ ಭೇಟಿ ನೀಡಿ ಎಂದು ಮಹಾನಗರ ಪಾಲಿಕೆಯ ಮೇಯರ್ ಮುಲ್ಲಂಗಿ ನಂದೀಶ್ ಹೇಳಿದರು.

ಜಿಲ್ಲಾಡಳಿತ, ಜಿಪಂ, ಜಿಲ್ಲಾ ಆರೋಗ್ಯ ಮತ್ತು ಕುಟುಂಬ ಕಲ್ಯಾಣ ಇಲಾಖೆ, ರಾಷ್ಟ್ರೀಯ ಕುಷ್ಠರೋಗ ನಿರ್ಮೂಲನಾ ಕಾರ್ಯಕ್ರಮದ ಅಡಿಯಲ್ಲಿ ದೇವಿನಗರ ಪ್ರಾಥಮಿಕ ಆರೋಗ್ಯ ಕೇಂದ್ರ ವ್ಯಾಪ್ತಿಯ ಕಾರ್ಕನ ಮಸೀದಿಯ ಆವರಣದಲ್ಲಿ ಹಮ್ಮಿಕೊಂಡಿದ್ದ ಕುಷ್ಠರೋಗ ಪ್ರಕರಣ ಪತ್ತೆ ಹಚ್ಚುವ ಆಂದೋಲನ ಚಾಲನಾ ಕಾರ್ಯಕ್ರಮ ಉದ್ಘಾಟಿಸಿ ಮಾತನಾಡಿದರು.

ಹೊಸದಾಗಿ ಕುಷ್ಠರೋಗ ಪ್ರಕರಣಗಳಿಗೆ ಉಂಟಾಗುವ ಅಂಗವಿಕಲತೆಯನ್ನು ಕಡಿಮೆ ಮಾಡಲು ಮತ್ತು ಸುಪ್ತ ಕುಷ್ಠರೋಗ ಪ್ರಕರಣಗಳನ್ನು ಅತೀ ಶೀಘ್ರವಾಗಿ ಪತ್ತೆ ಹಚ್ಚಲು ಆ.14 ರವರೆಗೆ ಆರೋಗ್ಯ ಸಿಬ್ಬಂದಿ, ಆಶಾ ಕಾರ್ಯಕರ್ತೆಯರು, ಸ್ವಯಂಸೇವಕರು ಮನೆ ಮನೆ ಭೇಟಿ ನೀಡುವ ಮೂಲಕ ಸಮೀಕ್ಷೆ ಕಾರ್ಯ ಹಮ್ಮಿಕೊಳ್ಳಲಾಗಿದ್ದು, ಸಾರ್ವಜನಿಕರು ಇದಕ್ಕೆ ಸಹಕರಿಸಬೇಕು ಎಂದು ಕೋರಿದರು.

ಮನೆಯಲ್ಲಿರುವ 2 ವರ್ಷ ಮೇಲ್ಪಟ್ಟ ಪ್ರತಿಯೊಬ್ಬರನ್ನು ತಪಾಸಣೆ ಕೈಗೊಂಡು ಶಂಕಿತ ಪ್ರಕರಣಗಳು ಕಂಡುಬಂದಲ್ಲಿ ಅವರಿಗೆ ರೆಫರಲ್ ಫಾರಂ ನೀಡಿ ಹತ್ತಿರದ ಪ್ರಾಥಮಿಕ ಆರೋಗ್ಯ ಕೇಂದ್ರ, ಸಮುದಾಯ ಆರೋಗ್ಯ ಕೇಂದ್ರ, ತಾಲೂಕು ಸಾರ್ವಜನಿಕ ಆಸ್ಪತ್ರೆ, ಒಂದು ವೇಳೆ ಅಗತ್ಯವೆನಿಸಿದರೆ ಜಿಲ್ಲಾಸ್ಪತ್ರೆ ಹಾಗೂ ವಿಜಯನಗರ ವೈದ್ಯಕೀಯ ವಿಜ್ಞಾನ ಸಂಸ್ಥೆ ಆಸ್ಪತ್ರೆಯ ತಜ್ಞ ವೈದ್ಯರುಗಳ ಹತ್ತಿರ ತಪಾಸಣೆ ಮಾಡಿಸಿಕೊಳ್ಳಲು ಕಳುಹಿಸಲಾಗುವುದು ಎಂದರು.

ರೋಗಿಯ ಮೈಮೇಲೆ ಚಿಹ್ನೆಗಳು ಅಥವಾ ವೈದ್ಯರ ನಿರ್ಧರಿಸಿದಂತೆ 6 ತಿಂಗಳಿನಿಂದ 1 ವರ್ಷದ ಚಿಕಿತ್ಸೆಯನ್ನು ನೀಡಲಾಗುವುದು. ಚಿಕಿತ್ಸೆ ಪೂರ್ಣಗೊಂಡಲ್ಲಿ ರೋಗ ಸಂಪೂರ್ಣ ಗುಣವಾಗವುದು ಯಾವುದೇ ಆತಂಕ ಬೇಡ ಎಂದು ತಿಳಿಸಿದರು.

ಜಿಲ್ಲಾ ಮಲೇರಿಯಾ ನಿಯಂತ್ರಣಾಧಿಕಾರಿ ಡಾ.ಆರ್.ಅಬ್ದುಲ್ಲಾ, ಜಿಲ್ಲಾ ಆರೋಗ್ಯ ಶಿಕ್ಷಣಾಧಿಕಾರಿ ಈಶ್ವರ ಎಚ್.ದಾಸಪ್ಪನವರ್, ವೈದ್ಯಾಧಿಕಾರಿ ಡಾ.ಸುಧಾರಾಣ, ಡಿಎಫ್‌ಐಟಿ ಸಂಯೋಜಕ ಸುಧಾಕರ್, ಕುಷ್ಠರೋಗ ವಿಭಾಗದ ಸುಮನ್, ಮಾನಪ್ಪ, ಎನ್.ಪಂಪಯ್ಯಸ್ವಾಮಿ, ಬಳ್ಳಾರಿ ತಾಲ್ಲೂಕು ಮೇಲ್ವಿಚಾರಕ ಮುಸ್ತಾಕ್ ಅಹಮದ್ ಸೇರಿದಂತೆ ಇತರರಿದ್ದರು.

ದೇವಿನಗರ ಪ್ರಾಥಮಿಕ ಆರೋಗ್ಯ ಕೇಂದ್ರ ವ್ಯಾಪ್ತಿಯ ಕಾರ್ಕನ ಮಸೀದಿಯ ಆವರಣದಲ್ಲಿ ಹಮ್ಮಿಕೊಂಡಿದ್ದ ಕುಷ್ಠರೋಗ ಪ್ರಕರಣ ಪತ್ತೆ ಹಚ್ಚುವ ಆಂದೋಲನ ಚಾಲನಾ ಕಾರ್ಯಕ್ರಮಕ್ಕೆ ಮುಲ್ಲಂಗಿ ನಂದೀಶ್ ಚಾಲನೆ ನಡಿದರು.

ಆಶಾ, ಅಂಗನವಾಡಿ ಕಾರ್ಯಕರ್ತೆಯರು, ಪುರುಷ ಮತ್ತು ಮಹಿಳಾ ಸ್ವಯಂಸೇವಕರು ಮನೆ, ಮನೆ ಭೇಟಿ ಮಾಡಿ ಕುಷ್ಠರೋಗದ ಬಗ್ಗೆ ಕುಟುಂಬದ ಸದಸ್ಯರಿಗೆ ಮಾಹಿತಿ ನೀಡಲಿದ್ದು, ಸಾರ್ವಜನಿಕರು ಸಹಕರಿಸಬೇಕು.

-ಡಾ.ಕೆ.ಜಿ.ವೀರೇಂದ್ರ ಕುಮಾರ್, ನಿರ್ಮೂಲನಾಧಿಕಾರಿ

ನೈತಿಕ ಕಲಿಕೆಯಿಂದ ಉನ್ನತ ಶಿಕ್ಷಣ

ಹರಪನಹಳ್ಳಿ: ಕಾಲೇಜು ವಿದ್ಯಾರ್ಥಿಗಳು ನೈತಿಕ ಶಿಕ್ಷಣ ಪಡೆದು ತಂದೆ ತಾಯಿಗೆ ಪ್ರತಿಭಾವಂತ ವಿದ್ಯಾರ್ಥಿಗಳಾಗಿ ಹೊರ ಹಮ್ಮಿದಾಗ ಮಾತ್ರ ಸೃಜನಶೀಲ ವ್ಯಕ್ತಿಯಾಗಿ ಬೆಳೆಯುವುದಕ್ಕೆ ಸಾಧ್ಯ ಎಂದು ವಕೀಲರ ಸಂಘದ ಅಧ್ಯಕ್ಷ ರಾಮನಗೌಡ ಪಾಟೀಲ್ ಹೇಳಿದರು.

ಪಟ್ಟಣ ಎಚ್.ಪಿ.ಎಸ್. ಪದವಿ ಮಹಾವಿದ್ಯಾಲಯದಲ್ಲಿ ತಾಲೂಕು ಕಾನೂನು ಸೇವಾ ಸಮಿತಿ, ವಕೀಲರ ಸಂಘ ಪೊಲೀಸ್ ಇಲಾಖೆ ಹರಪನಹಳ್ಳಿಯಲ್ಲಿ ಮಾನವ ಕಳ್ಳ ಸಾಗಾಣಿಕೆ ತಡೆ ದಿನಾಚರಣೆ ಕುರಿತು ಕಾನೂನು ಅರಿವು ಕಾರ್ಯಕ್ರಮ ದಲ್ಲಿ ಸಸಿಗೆ ನೀರು ಏರೆಯುವ ಮೂಲಕ ಉದ್ಘಾಟಿಸಿ ಬಳಿಕ ಮಾತನಾಡಿದರು.

ನಾವು ನಮ್ಮ ಜೀವನದ ಬಗ್ಗೆ ಅರಿತುಕೊಂಡ ಜೀವನ ನಡೆಸಬೇಕಾಗಿದೆ ಶಿಕ್ಷಕ ಉಪನ್ಯಾಸಕರುಗಳ ಮಾರ್ಗದರ್ಶನದಲ್ಲಿ ವಿದ್ಯಾರ್ಥಿಗಳು ನಡೆದಾಗ ಮಾತ್ರ ಒಳ್ಳೆಯ ಭೋದನೆ ಪಡೆದುಕೋಳ್ಳುವದಕ್ಕೆ ಸಾಧ್ಯವಾಗುತ್ತದೆ ಎಂದರು. 1956 ರಲ್ಲಿ ಮಾನವ ಕಳ್ಳಸಾಗಣೆ ಕಾಯ್ದೆ ಜಾರಿಗೆ ತರಲಾಯಿತು, ನಾಗರಿಕ ಸೇವೆಗಳಲ್ಲಿ ಪ್ರಾಮಾಣಿಕತೆಯಿಂದ ನಡೆದಾಗ ಮಾತ್ರ ಇಂತಹ ಘಟನೆಗಳು ತಡೆಗಟ್ಟಲು ಸಾಧ್ಯ ಎಂದರು.

ಎ.ಎಸ್.ಐ. ಬಿ.ನಿಂಗಪ್ಪ ಮಾತನಾಡಿ, ಹಿಂದಿನ ಕಾಲದಲ್ಲಿ ಕಿತ್ತುತಿನ್ನುವ ಬಡತನ ವಿತ್ತು , ಅರ್ಥಿಕ ಪರಿಸ್ಥಿತಿ ಬಹಳ ದೊಡ್ಡಮಟ್ಟದಲ್ಲಿ ಹದೆಗೆಟ್ಟಿತ್ತು ಅಂದು ಮಾನವರು ಸಂಕಷ್ಟದಲ್ಲಿದ್ದರು ಆದರೆ ಅಂದಿನ ಪರಿಸ್ಥಿತಿಗೆ ಅನುಗುಣವಾಗಿ ತಂದೆ ತಾಯಿಗಳು ಮಕ್ಕಳನ್ನು ಮಾರಾಟ ಮಾಡುತ್ತಿದ್ದರು, ಆದರೆ ಈಗ ಆ ಕಾಲದ ಪರಿಸ್ಥಿತಿ ನಿರ್ಮಾಣ ಮಾಡಲು ಕಾನೂನಿನಲ್ಲಿ ಯಾವುದೇ ತರಹದ ಅವಕಾಶ ಇಲ್ಲ ಈಗ ಕಠಿಣ ಕಾನೂನು ಬಂದಿದೆ ಕಾನೂನಿನ ನಿಯಮಗಳನ್ನು ಚಾಚು ತಪ್ಪದೆ ಪಾಲಿಸಬೇಕು ಎಂದು ಪದವಿ ವಿದ್ಯಾರ್ಥಿಗಳಿಗೆ ಸಲಹೆ ನೀಡಿದರು.

ಈ ಸಂದರ್ಭದಲ್ಲಿ ಹಿರಿಯ ವಕೀಲ ಈರಣ್ಣ, ಮಾತನಾಡಿದರು, ವಕೀಲರ ಸಂಘದ ಉಪಾಧ್ಯಕ್ಷ ಸಿ.ಪೀರ್ ಅಹಮ್ಮದ್, ಪ್ರಚಾರ್ಯ ಡಾ.ಮುತ್ತೇಶ ಎನ್. ವಕೀಲರಾದ ಸಿದ್ದೇಶ್, ಬಿ. ತಿಪ್ಪೇಶ್, ತಾಲೂಕು ಕಾನೂನು ಸೇವಾ ಸಮಿತಿಯ ಸಿಬ್ಬಂದಿಗಳಾದ ಕೊಟ್ರೇಶ್, ಬಸವರಾಜ್, ಹಾಗೂ ಕಾಲೇಜಿನ ಉಪನ್ಯಾಸಕರು, ವಿದ್ಯಾರ್ಥಿಗಳ ಹಾಜರಿದ್ದರು.

ಪಟ್ಟಣದ ಎಚ್ .ಪಿ.ಎಸ್.ಪದವಿ ಮಹಾವಿದ್ಯಾಲಯದಲ್ಲಿ ತಾಲೂಕು ವಕೀಲರ ಸಂಘದ ಅಧ್ಯಕ್ಷ ರಾಮನಗೌಡ ಪಾಟೀಲ್ ಉದ್ಘಾಟಿಸಿದರು

ಮಾನವ ಸಾಗಣಿಕೆಯ ಬಗ್ಗೆ ಉಪನ್ಯಾಸ ನೀಡಿದ ಅವರು, ಸ್ವಾತಂತ್ರ್ಯ ಪೂರ್ವದಲ್ಲಿ ಮಾನವ ಕಳ್ಳ ಸಾಗಾಣಿಕೆಗೆ ಬಲಿಯಾಗುತ್ತಿದ್ದರು, ಆಧುನಿಕತೆ ಬೆಳೆದಾಗೆಲ್ಲ ಅನೇಕ ವ್ಯವಹಾರಗಳು ನಡೆಯುತ್ತಿದ್ದವು ಆದನ್ನು ನಾವು ತಡೆಕಟ್ಟಬೇಕು.

-ಎಂ.ಮೃತ್ಯುಂಜಯ, ಪ್ಯಾನಲ್ ವಕೀಲ

ಉಚಿತ ಆರೋಗ್ಯ ತಪಾಸಣಾ ಶಿಬಿರ

ಹೂವಿನಹಡಗಲಿ: ಮಾಗಳ ಸರಕಾರಿ ಆಸ್ಪತ್ರೆಯಲ್ಲಿ ಕರ್ನಾಟಕ ರಾಜ್ಯ ಮಹಿಳಾ ಅಭಿವೃದ್ಧಿ ನಿಗಮ ಮಹಿಳಾ ಮತ್ತು ಮಕ್ಕಳ ಕಲ್ಯಾಣ ಇಲಾಖೆ ವಿಜಯನಗರ ಜಿಲ್ಲೆ ದೇವದಾಸಿ ಪುನರ್ವಸತಿ ಯೋಜನೆ ಹೂವಿನಹಡಗಲಿ ತಾಲೂಕು ಮಾಜಿ ದೇವದಾಸಿ ಮಹಿಳೆಯರಿಗೆ ಉಚಿತ ಆರೋಗ್ಯ ತಪಾಸಣಾ ಶಿಬಿರ ಕಾರ್ಯಕ್ರಮ ಹಮ್ಮಿಕೊಳ್ಳಲಾಯಿತು.

ಕಾರ್ಯಕ್ರಮವನ್ನು ಗ್ರಾಮ ಪಂಚಾಯಿತಿ ಅಧ್ಯಕ್ಷೆ ಬಸಮ್ಮ ಪಕ್ಕಿರಪ್ಪ ಉದ್ಘಾಟನೆ ಮಾಡಿದರು. ಸಭೆಯಲ್ಲಿ ಆರೋಗ್ಯ ಅಧಿಕಾರಿಗಳಾದ ಡಾ.ವಿಕಾಸ ಅಂಗಡಿ ಮಾತನಾಡಿ ಮಹಿಳೆಯರು ನಿಮ್ಮ ಆರೋಗ್ಯದ ಬಗ್ಗೆ ಹೆಚ್ಚಿನ ಗಮನ ಹರಿಸಬೇಕು ಯಾವಾಗಲೂ ಸ್ವಚ್ಛತೆ ಕಾಪಾಡಿಕೊಳ್ಳಲು ತಿಳಿಸಿದರು.

ಡಾ.ಶಿವನಾಗಪ್ಪ ಇವರು ಮಾತನಾಡಿ, ರಾಜ್ಯದಲ್ಲಿ ಸಾಂಕ್ರಾಮಿಕ ರೋಗ ಲಕ್ಷಣಗಳು ಹರಡುತ್ತಿದ್ದು ನಿಮ್ಮ ಮನೆಯ ಸುತ್ತ ಮುತ್ತಲಿನ ಪರಿಸರವನ್ನು ಸ್ವಚ್ಛವಾಗಿ ಕಾಪಾಡಿಕೊಳ್ಳಿ ಹಾಗೂ ನಿಮ್ಮ ಗುಪ್ತ ಕಾಯಿಲೆಗಳನ್ನು ಯಾವುದೇ ಕಾರಣಕ್ಕೂ ಮುಚ್ಚಿ ಇಟ್ಟುಕೋಳ್ಳಾ ಬಾರದ. ತಕ್ಷಣಾ ಸಮಿಪಧ ವೈದ್ಯರ ಸಲಹೆ ಪಡೆದು ಆರೋಗ್ಯವಂತರಾಗಿ ಇರಲು ಸಲಹೆ ನೀಡಿದರು. ಪಂಚಾಯಿತಿ ಅಭಿವೃದ್ಧಿ ಅಧಿಕಾರಿ ಪಿ.ಬಿ.ಮಂಜುನಾಥ ಮಾತಾಡಿದರು ಹಾಗೂ ಆಸ್ಪತ್ರೆಯ ಫಾರ್ಮಸ್ಟ್ರೀ ಶಿವಕುಮಾರ್ ರಾಘವೇಂದ್ರ, ಸಿ.ಎಚ್.ಓ.ಹಾಲೇಶ್, ಆರೋಗ್ಯ ಸಹಾಯಕಿ ನೇತ್ರ ಮಂಜುಳಾ. ದೇವದಾಸಿ ಪುನರ್ವಸತಿ ಯೋಜನಾ ಅನುಷ್ಠಾನ ಅಧಿಕಾರಿ ಎಂ.ಜಿ.ಹಾಲನಗೌಡ, ಎಐಟಿಯುಸಿ ಮುಖಂಡ ಹಲಗಿ ಸುರೇಶ ಐವತ್ತೆದು ಮಾಜಿ ದೇವದಾಸಿ ಮಹಿಳೆಯರಿಗೆ ಉಚಿತ ಆರೋಗ್ಯ ತಪಾಸಣೆ ನಡೆಸಲಾಯಿತು.

ಹೂವಿನಹಡಗಲಿ ತಾಲೂಕು ಮಾಗಳ ಸರಕಾರಿ ಆಸ್ಪತ್ರೆಯಲ್ಲಿ ಉಚಿತ ಆರೋಗ್ಯ ತಪಾಸಣಾ ಶಿಬಿರದಲ್ಲಿ ಮಾಜಿ ದೇವದಾಸಿ ಮಹಿಳೆಯರಿಗೆ ಉಚಿತ ಆರೋಗ್ಯ ತಪಾಸಣೆ ನಡೆಸಲಾಯಿತು.

ಹೊಸಪೇಟೆ ಜಿಲ್ಲಾಧಿಕಾರಿ ಎಂ.ಎಸ್. ದಿವಾಕರ್ ಅಧ್ಯಕ್ಷತೆಯಲ್ಲಿ ಎಸ್‌ಎಸ್‌ಎಲ್‌ಸಿ ಪರೀಕ್ಷೆ-3 ರ ಪರೀಕ್ಷಾ ನಿಮಿತ್ಯ ಮುಖ್ಯ ಅಧೀಕ್ಷಕರಗಳೊಂದಿಗೆ ಪೂರ್ವಭಾವಿ ಸಭೆ ನಡೆಸಿದರು.

ಹೊಸಪೇಟೆ ಜಿಲ್ಲಾಧಿಕಾರಿ ಎಂ.ಎಸ್. ದಿವಾಕರ್ ಅವರು ಸಾರ್ವಜನಿಕರ ಕುಂದುಕೊರತೆಗಳ ಅಹವಾಲುಗಳನ್ನು ಡಿಸಿ ಕಚೇರಿಯಲ್ಲಿ ಸ್ವೀಕರಿಸಿದರು.

ಕೌಶಲಾಭಿವೃದ್ಧಿ ತರಬೇತಿಗೆ ಅರ್ಜಿ

ಹೊಸಪೇಟೆ: ಡಾ. ಬಾಬು ಜಗಜೀವನ್ ರಾಂ ಚರ್ಮ ಕೈಗಾರಿಕಾ ಅಭಿವೃದ್ಧಿ ನಿಗಮದಿಂದ ಮಹಿಳಾ ಹಾಗೂ ಪುರುಷ ಅಭ್ಯರ್ಥಿಗಳಿಂದ ಅರ್ಜಿ ಆಹ್ವಾನಿಸಲಾಗಿದ್ದು, ಆ. 5 ರವರೆಗೆ ಅರ್ಜಿಗಳನ್ನು ಸ್ವೀಕರಿಸಲು ಅವಕಾಶವಿರಲಿದೆ. ರಾಜ್ಯದ ಪಾರಂಪರಿಕವಾಗಿ ಚರ್ಮಗಾರಿಕೆಯಲ್ಲಿ ತೊಡಗಿರುವ ಕುಟುಂಬಗಳ ಯುವ ಜನರಿಗೆ (ಪರಿಶಿಷ್ಟ ಜಾತಿಯಲ್ಲಿ ಬರುವ ಮಾದಿಗ, ಸಮಗಾರ, ಡೋರ, ಆದಿ ಜಾಂಬವ, ಮಚಗಾರ, ಮೋಚಿ ಹಾಗೂ ಇತರೆ ಚರ್ಮೋಗಾರಿಕೆಗೆ ಒಳಪಡುವ ಸಮುದಾಯಗಳಿಗೆ) ಪ್ರಸ್ತುತ ಚರ್ಮ ಉದ್ಯಮದಲ್ಲಿ ಚಾಲ್ತಿಯಲ್ಲಿರುವ ಹೊಸ ತಂತ್ರಜ್ಞಾನಗಳು, ವಿನ್ಯಾಸಗಳು ಹಾಗೂ ಮಾರುಕಟ್ಟೆಯ ಬೇಡಿಕೆಗಳನ್ನು ಪರಿಚಯಿಸಲು ಚರ್ಮ ಆಧಾರಿತ ಕೈಗಾರಿಕೆಗಳಲ್ಲಿ ಮುಂಚೂಣ ಯಲ್ಲಿರುವ ಆಗ್ರಾ, ಉತ್ತರ ಪ್ರದೇಶ ಹಾಗೂ ಕೊಲ್ಕತ್ತಾ, ಪಶ್ಚಿಮ ಬಂಗಾಳದ ರಾಜ್ಯಗಳಲ್ಲಿರುವ ಮೆ. ಸೆಂಟ್ರಲ್ ಫುಟ್‌ವೇರ್ ಟ್ರೈನಿಂಗ್ ಇನ್ ಸ್ಟಿಟ್ಯೂಟ್/ಸೆಂಟರ್ ಇಲ್ಲಿಗೆ 60 ದಿನಗಳ ವಸತಿ ಸಹಿತ ಕೌಶಲಾಭಿವೃದ್ಧಿ ತರಬೇತಿ ಕಾರ್ಯಕ್ರಮವಾದ ಫುಟ್‌ವೇರ್ ಡಿಸೈನಿಂಗ್ ಆ್ಯಂಡ್ ಪ್ರೊಡಕ್ಷನ್ ಪಡೆಯಲು ಕಳುಹಿಸಿಕೊಡಲಾಗುವುದು. ಹೆಚ್ಚಿನ ಮಾಹಿತಿಗೆ ದೂ. ಸಂ: 08392-271741, 8660667128, 9844667691 ಗೆ ಸಂಪರ್ಕಿಸಬಹುದಾಗಿದೆ. ಅರ್ಜಿಯನ್ನು ಲಿಡ್‌ಕರ್ ಲೆದರ್ ಎಂಪೋರಿಯಂ, ಬಳ್ಳಾರಿ ಜಿಲ್ಲೆ ಕಚೇರಿಗೆ ಸಲ್ಲಿಸಲು ತಿಳಿಸಿದೆ ಎಂದು ವಿಜಯನಗರ ಲಿಡಕರ್ ಜಿಲ್ಲಾ ಸಂಯೋಜಕರು ತಿಳಿಸಿದ್ದಾರೆ.

ಸಂಘಟನೆ ಬಲವರ್ಧನೆಗೆ ಸಂಚಲನ ಸಮಿತಿ ರಚನೆ

ಹೊಸಪೇಟೆ: ನಗರದ ಶ್ರೀಯಲ್ಲಾ ಲಿಂಗೇಶ್ವರ ಮಠದಲ್ಲಿ ಹಿಂದುಳಿದ ಜಾತಿಗಳ ಒಕ್ಕೂಟದ ಸಂಘಟನಾ ಸಭೆ ನಡೆಸಿ ಸಂಘಟನೆಯ ಬಲವರ್ಧನೆಗೆ ಸಂಚಾಲನ ಸಮಿತಿ ರಚಿಸಲಾಯಿತು. ಮಠದಲ್ಲಿ ನಡೆದ ಸಭೆಯಲ್ಲಿ ಉಪನ್ಯಾಸಕ ದೇವಣ್ಣ ಮಾತನಾಡಿ, ಹಿಂದುಳಿದ 198 ಜಾತಿಗಳು ಒಗ್ಗಟ್ಟಾಗದಿದ್ದರೆ ಮುಂದಿನ ಪೀಳಿಗೆಗೆ ಸರಕಾರಿ ಸೌಲಭ್ಯಗಳು ಮತ್ತು ಸರಕಾರಿ ಉದ್ಯೋಗಗಳು ಮರಿಚಿಕೆಯಾಗಲಿವೇ. ರಾಜಕಾರಣದಲ್ಲಿ ಅವಕಾಶಗಳು ಕೈ ಬಿಟ್ಟು ಹೋಗಲಿವೆ ಎಂದರು. ಹಿಂದುಳಿದ ಜಾತಿಗಳನ್ನು ಒಗ್ಗಟ್ಟಾಗಲು ಬಿಡದಷ್ಟು ಶಕ್ತಿಗಳ ಕೈವಶದಲ್ಲಿ ಹಿಂದುಳಿದ ಜಾತಿಯ ನಾಯಕರು ಇರುವುದರಿಂದ ಹಿಂದುಳಿದ ಜಾತಿಯವರು ಕೇವಲ ಮತ ಬ್ಯಾಂಕ್ ಆಗಿ ಬಳಕೆಯಾಗುತ್ತಿದ್ದಾರೆ ಎಂದು ತಿಳಿಸಿದರು. . ಸಭೆಯಲ್ಲಿ ಲಿಂಗರಾಜ್ ಯಾದವ್, ಕುಬೇರಪ್ಪ ದಲ್ಲಾಲಿ, ಮಾರೇಶ್ ಮಡಿವಾಳ. ಲಕ್ಕಜ್ಜಿ ಮಲ್ಲಿಕಾರ್ಜುನ್, ರಾಘವೇಂದ್ರ, ಮಂಜುನಾಥ್ ಮಾತನಾಡಿದರು.

ಪದಾಧಿಕಾರಿಗಳು: ಬುಡ್ಡಿ ಬಸವರಾಜ್ ಅವರನ್ನು ಅವಿರೋಧವಾಗಿ ಆಯ್ಕೆ ಮಾಡಲಾಯಿತು. ಗುರುಲಿಂಗಪ್ಪ. ಮಾರೇಶ್ ಮಡಿವಾಳ. ಕಾರ್ಯದರ್ಶಿಯನ್ನಾಗಿ ಲಕ್ಕಚ್ಚಿ ಮಲ್ಲಿಕಾರ್ಜುನ್ ಇವರನ್ನು ಆಯ್ಕೆ ಮಾಡಲಾಯಿತು. ಮುಖಂಡರಾದ ವೆಂಕಪ್ಪ, ಮೈನಹಳ್ಳಿ ಶಿವರಾಜ್, ಹನುಮಂತಪ್ಪ, ಸೋಮಣ್ಣ, ರಾಘವೇಂದ್ರ, ಮಂಜುನಾಥ, ನಾಗೇಶ್, ಕೋಡಿಹಳ್ಳಿ ಮಲ್ಲಿಕಾರ್ಜುನ, ಬಾರಿಕರ ಹುಲುಗಪ್ಪ, ಸಿದ್ದೇಶ್ ಇತರರಿದ್ದರು.

ಏಕ್ ಭಾರತ್ ಸಂಕಲ್ಪ 900 ಕಿಮೀ ಪಾದಯಾತ್ರೆ

ಬಳ್ಳಾರಿ: ಪ್ರಧಾನಿ ನರೇಂದ್ರ ಮೋದಿ ಅವರ ಕನಸಿನಂತೆ ಏಕ್ ಭಾರತ್ ಸಂಕಲ್ಪದೊಂದಿಗೆ ಹಿಂದು ಧ್ವಜ ಹಿಡಿದು 900 ಕಿಲೋ ಮೀಟರ್ ದೂರದ ಮುಂಬಾಯಿಗೆ 63 ವರ್ಷದ ಸತೀಶ್ ಕುಮಾರ್ ಉತ್ತರ್ಕರ್ ಆಂದ್ರಪ್ರದೇಶದ ಗುತ್ತಿ ತಾಲೂಕಿನ ಪಾಮಡಿ ಗ್ರಾಮದಿಂದ ಪಾದಯಾತ್ರೆ ಬೆಳಸಿದ್ದಾರೆ. ಅಟೋಮೊಬೈಲ್ ಷಾಪ್ ಇಟ್ಟುಕೊಂಡು ವ್ಯಾಪಾರಿಯಾಗಿರುವ ಸತೀಶ್, ಜು.25 ರಂದು ಪಾಮಡಿಯಿಂದಲೇ ಪಾದಯಾತ್ರೆ ಆರಂಭ ಮಾಡಿದ್ದಾರೆ. ಪ್ರತಿದಿನ 25 ರಿಂದ 30 ಕಿಲೋ ಮೀಟರ್ ನಡೆಯಲಿದ್ದಾರೆ. ಬಳ್ಳಾರಿ ಯಿಂದ ಕೊಪ್ಪಳ, ಜಳಕಿ ಮೂಲಕ ಮಹರಾಷ್ಟ್ರ ಪ್ರವೇಶ ಮಾಡಿ ಪಂಡರಾಪುರ, ಪುಣೆ ಮೂಲಕ ಸೆ.5ರ ಹೊತ್ತಿಗೆ ಮುಂಬಾಯಿಗೆ ತಲುಪುವ ಉದ್ದೇಶಹೊಂದಿದ್ದಾರೆ. ಪಾದಯಾತ್ರೆ ಸಂದರ್ಭದಲ್ಲಿ ದೇವಾಲಯಗಳ ದರ್ಶನ ಜೊತೆಗೆ ಭೇಟಿ ಮಾಡುವ ಜನರಿಗೆ ನಮ್ಮ ದೇಶದ ಸಂರಕ್ಷಣೆ, ಅದಕ್ಕಾಗಿ ನಮ್ಮದೇ ಕೊಡುಗೆ ನೀಡುವ ಕಾರ್ಯ ಆಗಬೇಕು ಎಂದು ತಿಳಿಸುವೆ ಎನ್ನುತ್ತಾರೆ ಸತೀಶ್. ಬಳ್ಳಾರಿ ನಗರಕ್ಕೆ ಬಂದು ದುರ್ಗಮ್ಮ ದರ್ಶನ ಪಡೆದು. ನಗರದ ಸೇಂಟ್ ಫಿಲೋಮಿನ, ಸೇಂಟ್ ಜಾನ್, ವಾಡ್ ರ್ದಲ್ಲಿ ಪಿಯು ಅಭ್ಯಾಸ ಮಾಡಿದ್ದ ಅವರನ್ನು ಸ್ನೇಹಿತರಾದ ಕಲ್ಗುಡಿ ಮಂಜುನಾಥ್, ವಿಶ್ವನಾಥ್ ಗುಪ್ತ, ಶ್ರೀಕಾಂತ್ ಹರ್ಲಾಲ್ಕ, ಬಿ.ರವಿಶಂಕರ್ ಅಗರವಾಲ್, ಕೊಂಚಿಗೇರಿ ವಿಶ್ವನಾಥಗೌಡ, ಜುನೇಡ್ ಅಹಮ್ಮದ್ ಮೊದಲಾದವರು ಸ್ವಾಗತಿಸಿ ಸ್ನೇಹಿತನ ಇಂತಹ ಪ್ರಯತ್ನಕ್ಕೆ ಶುಭ ಹಾರೈಸಿದರು.

ಕೇಂದ್ರ ಬಜೆಟ್ ಪ್ರತಿ ಸುಟ್ಟು ಪ್ರತಿಭಟನೆ

ಬಳ್ಳಾರಿ: ಕೇಂದ್ರದ ಬಜೆಟ್ ಪ್ರತಿ ಸುಟ್ಟು ಅಖಿಲ ಭಾರತ ರೈತ ಕೃಷಿ ಕಾರ್ಮಿಕರ ಸಂಘಟನೆ(ಎಐಕೆಕೆಎಂಎಸ್)ರಾಜ್ಯ ಸಮಿತಿ ಪದಾಧಿಕಾರಿಗಳು ಕಾರ್ಯಕರ್ತರು ನಗರದಲ್ಲಿ ಪ್ರತಿಭಟನೆ ನಡೆಸಿದರು. ಸಂಘದ ಮುಖಂಡ ಸುನೀತ್ ಕುಮಾರ್ ಮಾತನಾಡಿ, ಕೇಂದ್ರ ಬಜೆಟ್ ಜನ ವಿರೋಧಿ, ರೈತ ವಿರೋಧಿ ಮತ್ತು ಕಾರ್ಪೊರೆಟ್ ಪರವಾಗಿದೆ. ಈ ಬಜೆಟ್ ರೈತರ ಬದುಕಿನ ಬವಣೆಗಳಿಗೆ ಪರಿಹಾರ ನೀಡದೆ ಪೊಳ್ಳು ಆಶ್ವಾಸನೆಗಳಿಂದ ತುಂಬಿದೆ ಎಂದು ದೂರಿದರು.

ಕನಿಷ್ಟ ಬೆಂಬಲ ಬೆಲೆಯಡಿ ರೈತರ ಉತ್ಪನ್ನಗಳನ್ನು ಸರಕಾರ ಖರೀದಿಸಬೇಕು, ಅದನ್ನು ಕಾನೂನುಬದ್ಧವಾಗಿಸಬೇಕು, ವಿದ್ಯುತ್ ಮಸೂದೆ-2023 ಅನ್ನು ವಾಪಸ್ ತೆಗೆದುಕೊಳ್ಳಬೇಕು ಎಂದು ಪ್ರತಿಭಟಕಾರರು ಒತ್ತಾಯಿಸಿದರು.

ಸಂಘದ ಮುಖಂಡ ಎಂ.ಶಶಿಧರ್ ಮಾತನಾಡಿ, ನರೆಗಾ ವ್ಯವಸ್ಥೆಯನ್ನು ಬಲಪಡಿಸಬೇಕು, ಸಾಲಮನ್ನಾ ಮಾಡಬೇಕು ಮತ್ತು ಪಿಂಚಣ ಕೊಡಬೇಕು ಎಂದು ಬಹಳ ಕಾಲದಿಂದ ಹೋರಾಟ ನಡೆಸಲಾಗುತ್ತಿದೆ. ಈ ಹಕ್ಕೊತ್ತಾಯಗಳಲ್ಲಿ ಯಾವುದನ್ನೂ ಈಡೇರಿಲ್ಲ ಎಂಧು ಆರೋಪಿಸಿದರು.

ಸಮಿತಿಯ ಪದಾಧಿಕಾರಿಗಳಾದ ಭಗವಾನ್ ರೆಡ್ಡಿ, ವಿ.ನಾಗಮಾಳ್, ಎನ್. ಸ್ವಾಮಿ, ಲಕ್ಷ್ಮಣ್, ಗಣಪತಿ ಮಾನೆ, ಮಹೇಶ್, ಗೋವಿಂದ್, ದೀಪಾ, ಶರಣು ಗೂಗಲ್, ಗುರಳ್ಳಿ ರಾಜ ಇತರರಿದ್ದರು.

ಒಲಿಂಪಿಕ್ಸ್‌ನಲ್ಲಿ ಭಾರತ 2ನೇ ಪದಕ ಗೆದ್ದಿರುವುದು ಹೆಮ್ಮೆಯ ವಿಷಯವಾಗಿದೆ. ಕಂಚು ಗೆದ್ದ ಮನು ಭಾಕರ್ ಹಾಗೂ ಸರಬ್ಜೋತ್ ಅವರಿಗೆ ಅಭಿನಂದನೆಗಳು. ನಮ್ಮ ಕ್ರೀಡಾಪಟುಗಳು ಅದ್ಭುತ ಆರಂಭವನ್ನು ನೀಡಿದ್ದಾರೆ. **-ರಾಹುಲ್ ಗಾಂಧಿ,** ವಿಪಕ್ಷ ನಾಯಕ

ಪದಕ ಪಟ್ಟಿ

	ಚಿನ್ನ	ಬೆಳ್ಳಿ	ಕಂಚು	ಒಟ್ಟು
ಭಾರತ	0	0	2	2
ಜಪಾನ್	7	2	4	13
ಚೀನಾ	6	6	2	14
ಫ್ರಾನ್ಸ್	5	8	4	17
ಆಸ್ಟ್ರೇಲಿಯಾ	5	4	0	9
ದಕ್ಷಿಣ ಕೊರಿಯಾ	5	3	3	11
ಅಮೇರಿಕ	3	8	9	20
ಗ್ರೇಟ್ ಬ್ರಿಟನ್	3	5	3	11
ಇಟಲಿ	2	3	3	8
ಕೆನಡಾ	2	1	2	5

ಮೈಕ್ರೋ ಮಾಹಿತಿ

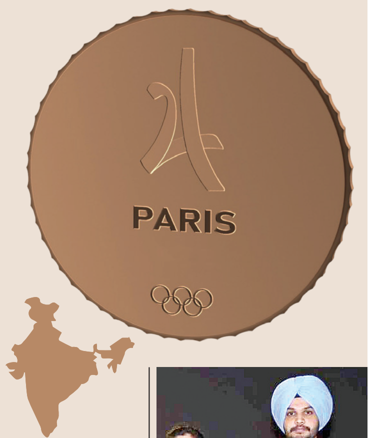

124 ವರ್ಷಗಳ ಬಳಿಕ ದಾಖಲೆ ಬರೆದ ಭಾರತ

- 124 ವರ್ಷಗಳ ನಂತರ ಒಂದೇ ಆವೃತ್ತಿನಲ್ಲಿ ಓರ್ವ ಭಾರತದ ಕ್ರೀಡಾ ಪಟುವಿನಿಂದ 2 ಪದಕ

10 ಮೀಟರ್ ಶೂಟಿಂಗ್‌ನಲ್ಲಿ ಕಂಚು ಗೆದ್ದ ಮನು-ಸರಬ್ ಜೋತ್ ಜೋಡಿ

ಮನುಗೆ ಎರಡನೇ ಕಂಚಿನ ಪದಕ

ನಾರ್ಮನ್ ಪಿಚಾರ್ಡ್
- ಮೊದಲನೇ ಒಲಿಂಪಿಕ್ಸ್‌ನಲ್ಲೇ ಭಾರತದ ನಾರ್ಮನ್ ಪಿಚಾರ್ಡ್‌ನಿಂದ ಸಾಧನೆ

1900 ಒಲಿಂಪಿಕ್ಸ್‌ನಲ್ಲಿ ನಾರ್ಮನ್ ಅಥ್ಲೆಟಿಕ್ಸ್‌ನಲ್ಲಿ 2 ಬೆಳ್ಳಿ ಗೆದ್ದಿದ್ದರು.

ಸಮಾಚಾರ ಸಣ್ಣದಲ್ಲ

7 ತಿಂಗಳ ಗರ್ಭಿಣಿ ಭಾಗಿ

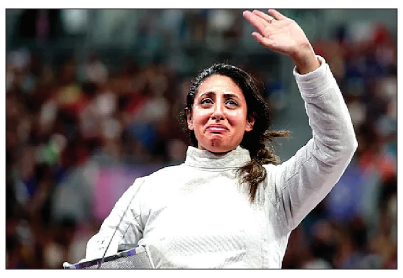

ಪ್ಯಾರಿಸ್: ಈಜಿಪ್ಟ್‌ನ ಫೆನ್ಸರ್ ನಾದಾ ಹಫೀಜ್ ಅವರು 7 ತಿಂಗಳ ಗರ್ಭಿಣಿಯಾಗಿದ್ದ ಹೊರತಾಗಿಯೂ ಜಾಗತಿಕ ಸ್ಪರ್ಧೆಯಲ್ಲಿ ಪಾಲ್ಗೊಂಡು ಮೊದಲ ಸುತ್ತಿನಲ್ಲಿ ಗೆಲುವು ಸಾಧಿಸಿ ಅಚ್ಚರಿ ಮೂಡಿಸಿದ್ದಾರೆ. ಮಹಿಳೆಯರ ವೈಯಕ್ತಿಕ ಫೆನ್ಸಿಂಗ್ಸ್‌ನಲ್ಲಿ ಹಫೀಜ್ ಮೊದಲ ಪಂದ್ಯವನ್ನು ಟಾರ್ಟಾಕೋವ್ಕಿ ವಿರುದ್ಧ 15-13 ಅಂತರದಿಂದ ಗೆದ್ದಿದ್ದರು. ಆದರೆ 16 ನೇ ಸುತ್ತಿನಲ್ಲಿ ದಕ್ಷಿಣ ಕೊರಿಯಾದ ಜಿಯೊನ್ ಹಯೋಂಗ್ ವಿರುದ್ಧ ಸೋತರು. ತಮ್ಮ ನಿರ್ಗಮನದ ಬಳಿಕ ಭಾವುಕರಾದ ಅವರು, ತನ್ನ ಕಠಿಣ ಪ್ರಯಾಣದ ಬಗ್ಗೆ ಮಾತನಾಡಿದ್ದಾರೆ. ಆದರೆ, ತಮ್ಮ ಗೆಲವು ಹೆಚ್ಚು ಮೌಲ್ಯಯುತ ಎಂದು ಹೇಳಿದ್ದಾರೆ. ಸೋಮವಾರ ನಡೆದ ಸ್ಪರ್ಧೆಯಲ್ಲಿ ಹಯೋಂಗ್ ವಿರುದ್ಧ 15-7 ಅಂತರದಿಂದ ಸೋತ ನಂತರ ಹಫೀಜ್ ತನ್ನ ಸಾಮಾಜಿಕ ಮಾಧ್ಯಮ ಖಾತೆಯಲ್ಲಿ ತನ್ನ ಗರ್ಭ ಧಾರಣೆಯ ಸುದ್ದಿ ಬಹಿರಂಗಪಡಿಸಿದ್ದಾರೆ. ಇದು ಇಡೀ ವಿಶ್ವ ಅಥ್ಲೆಟಿಕ್ ಕ್ಷೇತ್ರದಲ್ಲಿ ವ್ಯಾಪಕ ಸಂಚಲನ ಉಂಟು ಮಾಡಿತು. ಹಫೀಜ್ ಅವರ ಫೆನ್ಸಿಂಗ್ ಪ್ರೀತಿ ಮತ್ತು ಉತ್ಸಾಹದ ಬಗ್ಗೆ ಪ್ರಶಂಸೆ ಗಳಿಸಿದ್ದಾರೆ.

ಇಂದು ಕಣದಲ್ಲಿ

- **ಶೂಟಿಂಗ್: ಪುರುಷರ 50 ಮೀಟರ್ ರೈಫಲ್, ಮಹಿಳೆಯರ ಟ್ರ್ಯಾಪ್ 12:30ಕ್ಕೆ**
- **ಬ್ಯಾಡ್ಮಿಂಟನ್: ಮಹಿಳಾ ವೈಯಕ್ತಿಕ 1ಗಂಟೆಗೆ, ಪುರುಷರ ವೈಯಕ್ತಿಕ 1:40, ಪುರುಷರ ವೈಯಕ್ತಿಕ ರಾತ್ರಿ 11ಕ್ಕೆ**
- **ಈಕ್ವೆಸ್ಟ್ರಿಯನ್ ಇಂಡಿವಿಜುವಲ್ ಡ್ರೆಸೇಜ 1:30ಕ್ಕೆ**
- **ಟೇಬಲ್ ಟೆನಿಸ್: ಮಹಿಳಾ ವೈಯಕ್ತಿಕ 2:30ಕ್ಕೆ**
- **ಕುಸ್ತಿ: ಮಹಿಳೆಯರ 75 ಕೆಜಿ 3:34ಕ್ಕೆ, ಪುರುಷರ 71 ಕೆಜಿ ವಿಭಾಗದ 16 ಕೆಜಿ 12:18 ರಾತ್ರಿ**
- **ಆರ್ಚರಿ: ಮಹಿಳೆಯರ ವೈಯಕ್ತಿಕ 3:56ಕ್ಕೆ, ಪುರುಷರ ವೈಯಕ್ತಿಕ ರಾತ್ರಿ 9:15**

ಮತ್ತೊಂದು ಕಂಚಿಗೆ ಶೂಟ್

ದ.ಕೊರಿಯಾ ವಿರುದ್ಧ ಗೆದ್ದ ಮನು, ಸರಬ್‌ಜೋತ್

ಪ್ಯಾರಿಸ್: ಭಾರತ ಈ ಬಾರಿಯ ಒಲಿಂಪಿಕ್ಸ್‌ನಲ್ಲಿ ಮತ್ತೊಂದು ಪದಕವನ್ನು ಗೆದ್ದುಕೊಂಡಿದ್ದು, ತನ್ನ ಪದಕದ ಅಭಿಯಾನವನ್ನು ಮುಂದುವರೆಸಿದೆ. ಈ ಹಿಂದೆ ಮನು ಭಾಕರ್ ಅವರು 10 ಮೀ. ಏರ್ ಪಿಸ್ತೂಲ್ ಮಹಿಳಾ ವಿಭಾಗದಲ್ಲಿ ಕಂಚು ಗೆದ್ದು ಇತಿಹಾಸ ಬರೆದಿದ್ದರು. ಇದೀಗ ಅವರು ಎರಡನೇ ಪದಕವನ್ನು ಗೆದ್ದಿದ್ದು, 10 ಮೀ. ಏರ್ ಪಿಸ್ತೂಲ್ ಮಿಶ್ರತಂಡ ವಿಭಾಗದ ಸ್ಪರ್ಧೆಯಲ್ಲಿ ಸರಬ್ಜೋತ್ ಸಿಂಗ್ ಮತ್ತು ಮನು ಭಾಕರ್ ಜೋಡಿ ಕಂಚಿನ ಪದಕಕ್ಕೆ ಮುತ್ತಿಕ್ಕಿದೆ.

ಪದಕ ಗೆಲ್ಲುವ ನನ್ನ ಹಾಗೂ ನನ್ನನ್ನು ಬೆಂಬಲಿಸಿದ ಪ್ರತಿಯೊಬ್ಬರ ಕನಸು ನನಸಾಗಿದೆ. ಭಾರತದ ಯುವ ವ್ಯವಹಾರಗಳು ಮತ್ತು ಕ್ರೀಡಾ ಸಚಿವಾಲಯ, ತರಬೇತುದಾರ ಜಸ್ಪಾಲ್ ರಾಣಾ, ಹರಿಯಾಣ ಸರಕಾರ ನನಗೆ ಶುಭಹಾರೈಸಿದ ದೇಶದ ಎಲ್ಲ ಜನರಿಗೂ ನಾನು ತುಂಬಾ ಕೃತಜ್ಞನಾಗಿದ್ದೇನೆ. ಅವರ ಅವಿಸ್ಮರಣೀಯ ಬೆಂಬಲ ಮತ್ತು ಪ್ರೀತಿಗಾಗಿ ನಾನು ಈ ವಿಜಯವನ್ನು ನನ್ನ ದೇಶಕ್ಕೆ ಅರ್ಪಿಸುತ್ತೇನೆ.

-ಮನು ಭಾಕರ್, ಪದಕ ವಿಜೇತೆ

2 ದಿನಗಳ ಹಿಂದಷ್ಟೇ ಮಹಿಳೆಯರ 10 ಮೀ ಏರ್ ಪಿಸ್ತೂಲ್ ಸ್ಪರ್ಧೆಯಲ್ಲಿ ಕಂಚಿನ ಪದಕ ಗೆದ್ದು ಭಾರತಕ್ಕೆ ಮೊದಲ ಪದಕ ತಂದುಕೊಟ್ಟಿದ್ದ ಮನು, ಇದೀಗ 2ನೇ ಪದಕ ಗೆಲ್ಲುವ ಮೂಲಕ ಒಂದೇ ಒಲಿಂಪಿಕ್ಸ್‌ನಲ್ಲಿ ಎರಡು ಪದಕ ಜಯಿಸಿದ ಭಾರತದ ಮೊದಲ ಮಹಿಳಾ ಕ್ರೀಡಾಪಟು ಎಂಬ ಹೆಗ್ಗಳಿಕೆಗೆ ಪಾತ್ರರಾಗಿದ್ದಾರೆ. ಸರಬ್ಜೋತ್ ಸಿಂಗ್ ಜತೆಗೂಡಿ 10 ಮೀಟರ್ ಏರ್ ಪಿಸ್ತೂಲ್ ಮಿಶ್ರ ಸ್ಪರ್ಧೆದಲ್ಲಿ ಕಂಚಿನ ಪದಕ ಗೆಲ್ಲುವಲ್ಲಿ ಮನು ಭಾಕರ್ ಯಶಸ್ವಿಯಾಗಿದ್ದು, ಭಾರತಕ್ಕೆ ಎರಡನೇ ಪದಕ ತಂದುಕೊಟ್ಟಿದ್ದಾರೆ. ಮಿಶ್ರ ವಿಭಾಗದಲ್ಲಿ ಸೋಮವಾರ ಅಮೋಘ ಪ್ರದರ್ಶನ ತೋರಿದ ಈ ಜೋಡಿ ಕಂಚಿನ ಪದಕದ ಸುತ್ತಿಗೆ ಪ್ರವೇಶ ಮಾಡಿದ್ದರು. ಇದೀಗ ಮಂಗಳವಾರ ನಡೆದ ಕಂಚಿನ ಪದಕ ಸ್ಪರ್ಧೆಯಲ್ಲಿ ಭಾರತೀಯ ಜೋಡಿ ದಕ್ಷಿಣ ಕೊರಿಯಾದ ಯೆ ಜಿನ್ ಓಹ್ ಮತ್ತು ವೊನೊಹೊ ಲೀ ವಿರುದ್ಧ 16-10 ಅಂಕಗಳಿಂದ ಗೆದ್ದು ಕಂಚಿನ ಪದಕ ತನ್ನದಾಗಿಸಿ ಕೊಂಡಿತು. ಸೋಮವಾರ ನಡೆದಿದ್ದ ಮಿಶ್ರ ತಂಡ ಸ್ಪರ್ಧೆಯಲ್ಲಿ ಮನು ಭಾಕರ್ -ಸರಬ್ಜೋತ್ ಸಿಂಗ್ 580 ಅಂಕ ಗಳಿಸಿದ್ದರು. ಕೊರಿಯಾದ ಜೋಡಿ 579 ಅಂಕ ಗಳಿಸಿತ್ತು.

124 ವರ್ಷದ ದಾಖಲೆ ಸರಿಗಟ್ಟಿದ ಮನು

ಇತಿಹಾಸ ಬರೆದ ಮನು ಭಾಕರ್

10 ಮೀ. ಏರ್‌ಪಿಸ್ತೂಲ್‌ನಲ್ಲಿ ಗೆಲ್ಲುವ ಮೂಲಕ ಆ ವಿಭಾಗದಲ್ಲಿ ಪದಕ ಗೆದ್ದ ಮೊದಲ ಮಹಿಳೆ ಎನ್ನಿಸಿಕೊಂಡಿದ್ದ ಮನು, ಎರಡನೇ ಪದಕ ಗೆಲ್ಲುವ ಮೂಲಕ ಈ ಸಾಧನೆ ಮಾಡಿದ ಎರಡನೇ ಭಾರತೀಯ ಎನ್ನಿಸಿದ್ದಾರೆ. ಭಾರತ ಭಾಗವಹಿಸಿದ್ದ ಮೊದಲನೇ ಒಲಿಂಪಿಕ್ಸ್ ಅಂದರೆ 1900 ರಲ್ಲಿ ಭಾರತದಿಂದ ಭಾಗವಹಿಸಿದ್ದ ಮೊದಲನೇ ಕ್ರೀಡಾಪಟು ನಾರ್ಮನ್ ಪಿರ್ಚಾಡ್ ಅವರು ಅಥ್ಲೆಟಿಕ್ಸ್ ವಿಭಾಗದಲ್ಲಿ ಎರಡು ಬೆಳ್ಳಿ ಗೆಲ್ಲುವ ಮೂಲಕ ದಾಖಲೆ ಬರೆದಿದ್ದರು. ಇದೀಗ ಪ್ಯಾರಿಸ್‌ನಲ್ಲಿ ಎರಡು ಕಂಚು ಗೆಲ್ಲುವ ಮೂಲಕ ಭಾಕರ್ ಅವರು ಈ ಸಾಧನೆಯನ್ನು ಸರಿಗಟ್ಟಿದ್ದಾರೆ.

ಮನುಗೆ ಇನ್ನೊಂದು ಪದಕ ನಿರೀಕ್ಷೆ

ಇದೇ ವೇಳೆ, ಮನು ಭಾಕರ್ 25 ಮೀಟರ್ ಏರ್ ಪಿಸ್ತೂಲ್ ಸ್ಪರ್ಧೆಯಲ್ಲೂ ಭಾಗವಹಿಸುತ್ತಿದ್ದು, ಆಕೆಯಿಂದ 3ನೇ ಪದಕ ನಿರೀಕ್ಷೆ ಹೆಚ್ಚಾಗಿದೆ. ಸತತ ಎರಡು ಪದಕ ಗೆದ್ದಿರುವ ಅವರು, ಮೂರನೇ ಪದಕದ ಮೇಲೆ ಕಣ್ಣಿಟ್ಟಿದ್ದಾರೆ. ಅವರು ಗೆದ್ದರೆ, ಈ ಸಾಧನೆ ಮಾಡಿದ ಮೊದಲ ಕ್ರೀಡಾಪಟು ಎಂಬ ದಾಖಲೆಗೆ ಭಾಜನರಾಗಲಿದ್ದಾರೆ.

ಪ್ರಧಾನಿ, ರಾಷ್ಟ್ರಪತಿಯಿಂದ ಅಭಿನಂದನೆ

ಒಲಿಂಪಿಕ್ಸ್‌ನಲ್ಲಿ ಕಂಚು ಗೆದ್ದ ಸರಬ್ಜೋತ್ ಸಿಂಗ್ ಮತ್ತು ಮನು ಭಾಕರ್ ಅವರಿಗೆ ಪ್ರಧಾನ ಮಂತ್ರಿ ಮೋದಿ ಹಾಗೂ ರಾಷ್ಟ್ರಪತಿ ದ್ರೌಪದಿ ಮುರ್ಮು ಶುಭಾಶಯ ತಿಳಿಸಿದ್ದಾರೆ. ಈ ಬಗ್ಗೆ ಹೇಳಿಕೆ ಹಾಕಿರುವ ಪ್ರಧಾನಿ ಮೋದಿ, ನಮ್ಮ ಗುರಿಕಾರರು ನಮ್ಮನ್ನು ಹೆಮ್ಮೆಪಡಿಸುವುದನ್ನು ಮುಂದುವರಿಸಿದ್ದಾರೆ. 10 ಮೀಟರ್ ಏರ್ ಪಿಸ್ತೂಲ್ ಮಿಶ್ರ ತಂಡ ಸ್ಪರ್ಧೆಯಲ್ಲಿ ಕಂಚಿನ ಪದಕ ಮನು ಭಾಕರ್ ಹಾಗೂ ಸರಬ್ಜೋತ್ ಸಿಂಗ್ ಅವರು ಕಂಚಿನ ಪದಕ ಗೆದ್ದಿದ್ದಾರೆ. ಇಬ್ಬರೂ ಉತ್ತಮ ಕೌಶಲ್ಯ ಹಾಗೂ ತಂಡದ ಆಟ ಪ್ರದರ್ಶಿಸಿದ್ದಾರೆ. ಕಂಚಿನ ಪದಕ ಗೆದ್ದಿರುವುದು ಬಹಳಷ್ಟು ಸಂತಸ ತಂದಿದೆ. ಮನು ಅವರಿಗೆ ಇದು ಸತತ 2ನೇ ಪದಕವಾಗಿದ್ದು, ಇದು ಅವರ ಶ್ರೇಷ್ಠತೆ ಹಾಗೂ ಸಮರ್ಪಣೆಯನ್ನು ತೋರಿಸುತ್ತದೆ ಎಂದು ಹಾಡಿ ಹೊಗಳಿದ್ದಾರೆ.

ರಾಷ್ಟ್ರಪತಿ ದ್ರೌಪದಿ ಮುರ್ಮು ತಮ್ಮ ಹೇಳಿಕೆಯಲ್ಲಿ, ಒಲಿಂಪಿಕ್ಸ್‌ನಲ್ಲಿ ದೇಶಕ್ಕೆ ಕಂಚಿನ ಪದಕ ತಂದುಕೊಟ್ಟ ಮನು ಭಾಕರ್ ಮತ್ತು ಸರಬ್ಜೋತ್ ಸಿಂಗ್ ಅವರಿಗೆ ಅಭಿನಂದನೆಗಳು, ಭಾಕರ್ ಅವರು ಒಂದೇ ಜಾಗತಿಕ ಕೂಟದಲ್ಲಿ ಎರಡು ಪದಕ ಗೆದ್ದ ಭಾರತದ ಮೊದಲ ಮಹಿಳಾ ಶೂಟರ್ ಎಂಬ ಇತಿಹಾಸವನ್ನು ಸೃಷ್ಟಿಸಿದ್ದಾರೆ. ಅವರು ನಮಗೆ ಅಪಾರ ಹೆಮ್ಮೆ ತಂದಿದ್ದಾರೆ. ಎಂದು ಶುಭ ಹಾರೈಸಿದ್ದಾರೆ.

ಐರ್ಲೆಂಡ್ ವಿರುದ್ಧ ಭಾರೀ ಗೆಲುವು | ಕ್ವಾ.ಫೈನಲ್ ಬಹುತೇಕ ಖಚಿತ

ಹಾಕಿ: ಭಾರತಕ್ಕೆ 2ನೇ ಗೆಲುವು

ಪ್ಯಾರಿಸ್: ಒಲಿಂಪಿಕ್ಸ್‌ನಲ್ಲಿ ಭಾರತ ಹಾಕಿ ತಂಡ ಗೆಲುವಿನ ಓಟ ಮುಂದುವರೆಸಿದ್ದು, ಗುಂಪು ಹಂತದ ಮೂರನೇ ಪಂದ್ಯದಲ್ಲಿ ಐರ್ಲೆಂಡ್ ವಿರುದ್ಧ 2-0 ಗೋಲುಗಳಿಂದ ಭರ್ಜರಿ ಗೆಲುವು ಸಾಧಿಸಿದೆ. ಈ ಮೂಲಕ ಭಾರತ ಪ್ಯಾರಿಸ್ ಒಲಿಂಪಿಕ್ಸ್ ಹಾಕಿಯಲ್ಲಿ ಕ್ವಾರ್ಟರ್ ಫೈನಲ್‌ಗೆ ತನ್ನ ಸ್ಥಾನ ಬಹುತೇಕ ಖಚಿತಪಡಿಸಿಕೊಂಡಿದೆ.

ಅರ್ಜೆಂಟೀನಾ ವಿರುದ್ಧದ ಪಂದ್ಯವನ್ನು ಡ್ರಾ ಮಾಡಿಕೊಂಡ ನಂತರ ಭಾರತ ಎದುರಾಳಿ ಐರ್ಲೆಂಡ್ ತಂಡಕ್ಕೆ ಒಂದೇ ಒಂದು ಗೋಲು ಗಳಿಸುವ ಅವಕಾಶವನ್ನು ನೀಡಲಿಲ್ಲ. ಐರ್ಲೆಂಡ್ ಕೆಲವು ಪ್ರತಿದಾಳಿಗಳೊಂದಿಗೆ ಮೇಲುಗೈ ಸಾಧಿಸಲು ಯತ್ನಿಸಿದರೂ, ಭಾರತದ ಎದುರು ಯಶಸ್ಸು ಸಾಧಿಸಲಾಗಲಿಲ್ಲ. ಹೆಚ್ಚುವರಿಯಾಗಿ, ಪೆನಾಲ್ಟಿ ಕಾರ್ನರ್‌ಗಳನ್ನು ಪರಿವರ್ತಿಸುವಲ್ಲಿ ಐರ್ಲೆಂಡ್ ವಿಫಲವಾಯಿತು. ಹೀಗಾಗಿ ಭಾರತ ಎದುರು ಸೋಲಿಗೆ ಶರಣಾಗಬೇಕಾಯಿತು. 11ನೇ ನಿಮಿಷದಲ್ಲಿ ಪೆನಾಲ್ಟಿ ಸ್ಟ್ರೋಕ್ ಮೂಲಕ ಭಾರತಕ್ಕೆ ಮೊದಲ ಗೋಲು ಬಂದಿತು. ನಾಯಕ ಅದನ್ನು ಗೋಲಾಗಿ ಪರ್ವತಿಸಿದರು. ಇದಾದ ಬಳಿಕ 19ನೇ ನಿಮಿಷದಲ್ಲಿ ಪೆನಾಲ್ಟಿ ಕಾರ್ನರ್‌ನಿಂದ ಮತ್ತೊಂದು ಗೋಲು ಭಾರತ ಗಳಿಸಿ ಐರ್ಲೆಂಡ್ ವಿರುದ್ಧ ಪ್ರಾಬಲ್ಯ ಸಾಧಿಸಿತು. ಪಂದ್ಯದಲ್ಲಿ 9 ಪೆನಾಲ್ಟಿ ಕಾರ್ನರ್‌ಗಳನ್ನು ಪಡೆದ ಭಾರತ ಕೇವಲ ಒಂದನ್ನು ಗೋಲಾಗಿ ಪರಿವರ್ತಿಸಿತು. ಆದರೆ ಐರ್ಲೆಂಡ್ ತಂಡವು ಯಾವುದೇ ಪೆನಾಲ್ಟಿ ಕಾರ್ನರ್‌ನ ಲಾಭ ಪಡೆಯಲು ಸಫಲವಾಗಲಿಲ್ಲ.

ಕ್ವಾ.ಫೈನಲ್ ಖಚಿತ: ಒಲಿಂಪಿಕ್ಸ್‌ನಲ್ಲಿ ಭಾರತಕ್ಕೆ ಇದು ಎರಡನೇ ಜಯವಾಗಿದ್ದು, ಇದಕ್ಕೂ ಮುನ್ನ ತನ್ನ ಮೊದಲ ಪಂದ್ಯದಲ್ಲಿ ನ್ಯೂಜಿಲೆಂಡ್ ತಂಡವನ್ನು ಸೋಲಿಸಿತ್ತು. ಇದಾದ ಬಳಿಕ ತಂಡ ಅರ್ಜೆಂಟೀನಾ ವಿರುದ್ಧ 1-1 ಡ್ರಾ ಮಾಡಿಕೊಂಡಿತು. ಇದೀಗ ಗೆಲುವು ಭಾರತಕ್ಕೆ ಕ್ವಾರ್ಟರ್ ಫೈನಲ್‌ಗೆ ತಲುಪ ದಾರಿ ಸುಗಮವಾಗಿದೆ. ಏಕೆಂದರೆ ಪ್ರತಿ ಗುಂಪಿನಿಂದ ಅಗ್ರ ನಾಲ್ಕು ತಂಡಗಳು ಕ್ವಾರ್ಟರ್‌ಫೈನಲ್ ಅರ್ಹತೆ ಪಡೆಯಲಿವೆ. ಆಸ್ಟ್ರೇಲಿಯಾ ಮತ್ತು ಬೆಲ್ಜಿಯಂ ಭಾರತದ ಗುಂಪಿನಲ್ಲಿದ್ದು, ಆಗಸ್ಟ್ 1 ರಂದು ಬೆಲ್ಜಿಯಂ ಮತ್ತು ಆಗಸ್ಟ್ 2 ರಂದು ಆಸ್ಟ್ರೇಲಿಯಾವನ್ನು ಭಾರತ ಎದುರಿಸಲಿದೆ.

ಆರ್ಚರಿ: 16ರ ಸುತ್ತಿಗೆ ಭಜನ್ ಕೌರ್

ಪ್ಯಾರಿಸ್: ಭಾರತದ ಬಿಲ್ಲುಗಾರ್ತಿ ಭಜನ್ ಕೌರ್ ಒಲಿಂಪಿಕ್ಸ್‌ನಲ್ಲಿ ಮಹಿಳೆಯರ ವೈಯಕ್ತಿಕ ವಿಭಾಗದಲ್ಲಿ ಪ್ರೀಕ್ವಾರ್ಟರ್‌ಫೈನಲ್ ತಲುಪಿದ್ದಾರೆ. 64ನೇ ಸುತ್ತಿನ ಪಂದ್ಯದಲ್ಲಿ ಇಂಡೋನೇಷ್ಯಾದ ಸೈಫಾ ನುರಾಫಿಫಾ ಕಮಾಲ್ ವಿರುದ್ಧ ಗೆದ್ದ ನಂತರ ಎರಡನೇ ಪಂದ್ಯದಲ್ಲಿ ಅವರು ಪೋಲೆಂಡ್‌ನ ವಿಯೊಲೆಟಾ ಮೈಸ್ಜೋರ್ ವಿರುದ್ಧ ಗೆಲುವು ಸಾಧಿಸಿದ್ದಾರೆ.

ಮಂಗಳವಾರ ನಡೆದ ಆರ್ಚರಿಯಲ್ಲಿ ಅವರು 7-3 ಅಂತರದಲ್ಲಿ ಭಾರಿ ಜಯ ಸಾಧಿಸಿದ್ದಾರೆ. ಎರಡು ಸೆಟ್‌ಗಳ ನಂತರ ಎದುರಾಳಿ 3-1 ಮುನ್ನಡೆ ಸಾಧಿಸಿದ್ದರು. ಆದರೆ ಈ ಬಳಿಕ ಭಜನ್, ಸತತ ಮೂರು ಸೆಟ್‌ಗಳನ್ನು ಗೆಲ್ಲುವ ಮೂಲಕ ಅವರು 32ನೇ ಸುತ್ತಿಗೆ ಲಗ್ಗೆ ಇಟ್ಟರು. 32ನೇ ಸುತ್ತಿನಲ್ಲೂ ಭರ್ಜರಿ ಪ್ರದರ್ಶನ ಮುಂದುವರಿಸಿದ ಅವರು, ಪೋಲೆಂಡ್‌ನ ವಿಯೊಲೆಟಾ ಮೈಸ್ಜೋರ್ ವಿರುದ್ಧ 6-0 ರಿಂದ ಗೆಲುವು ದಾಖಲಿಸಿ, ಪ್ರೀಕ್ವಾರ್ಟರ್ ಫೈನಲ್‌ಗೆ ತಲುಪಿದ್ದಾರೆ. ಆಗಸ್ಟ್ 3 ರಂದು ನಡೆಯಲಿರುವ ಪ್ರೀಕ್ವಾರ್ಟರ್ ಪಂದ್ಯ ನಡೆಯಲಿದೆ.

ಮತ್ತೊಂದೆಡೆ ಇನ್ನೋರ್ವ ಆಟಗಾರ್ತಿ ಅಂಕಿತಾ ಭಕತ್ ಅ ನಿರಾಸೆ ಅನುಭವಿಸಿದ್ದು, 64 ರ ಸುತ್ತಿನಲ್ಲಿ ಸೋಲನುಭವಿದ್ದಾರೆ. 11 ನೇ ಶ್ರೇಯಾಂಕದ ಅವರು, ಪೋಲೆಂಡ್‌ನ ವಿಯೊಲೆಟಾ ಮೈಸ್ಜೋರ್ ವಿರುದ್ಧ 6-4 ರಿಂದ ಸೋತರು.

ಸ್ಕೋರ್: ಆರ್ಚರಿ ಮಹಿಳೆಯರ ವೈಯಕ್ತಿಕ ಸುತ್ತಿನ 64 ರಲ್ಲಿ ಭಜನ್ ಕೌರ್ 7-3 ರಲ್ಲಿ ಸೈಫಾ ನುರಾಫಿಫಾ ಕಮಾಲ್ ಅವರನ್ನು ಸೋಲಿಸಿದರು.

ಭಾಕರ್ ಭವಿಷ್ಯ ಬದಲಿಸಿದ ಕೋಚ್ ಮಾತು

ಕೋಚ್ ಎಂದರೆ ಹೀಗಿರಬೇಕು

ಪ್ಯಾರಿಸ್: ಸತತ ಎರಡು ದಿನದಲ್ಲಿ ದೇಶಕ್ಕೆ ಎರಡು ಕಂಚಿನ ಪದಕ ತಂದುಕೊಟ್ಟ ಗುರಿಗಾರ್ತಿ ಮನು ಭಾಕರ್ ಭವಿಷ್ಯವನ್ನು ಬದಲಿಸಿದ್ದು ಯಾರು ಗೊತ್ತೇ..? ತರಬೇತುದಾರ ಜಸ್ಪಾಲ್ ರಾಣಾ ಅವರ ಸ್ಫೂರ್ತಿಯ ಮಾತುಗಳು. ಹಿಂದೊಮ್ಮೆ ಶೂಟಿಂಗ್ ಬಿಟ್ಟು ಉನ್ನತ ಶಿಕ್ಷಣಕ್ಕಾಗಿ ವಿದೇಶಕ್ಕೆ ತೆರಳಲು ಸಜ್ಜಾಗಿದ್ದ ಮನು ತನ್ನ ಕೋಚ್ ಮಾತುಗಳಿಂದ ಪ್ರಭಾವಿತರಾಗಿ ಶೂಟಿಂಗ್‌ಗೆ ಮರಳಿದ್ದು, ಈಗ ಜಾಗತಿಕ ಕ್ರೀಡೆಯಲ್ಲಿ ಭಾರತಕ್ಕೆ ಎರಡು ಪದಕ ತಂದುಕೊಟ್ಟ ಸ್ಮರಣೀಯ ದಾಖಲೆ ಬರೆದಂತಾಗಿದೆ. ಮಂಗಳವಾರದ ಗೆಲುವಿನ ನಂತರ ಮನು ಭಾಕರ್, ತಾವು ಶೂಟಿಂಗ್ ತ್ಯಜಿಸಲು ಸಿದ್ಧರಾಗಿದ್ದ ಬಗ್ಗೆ ಬಹಿರಂಗ ಪಡಿಸಿದ್ದಾರೆ.

ಆಲೋಚನೆ ಬದಲಿಸಿದ ಕೋಚ್: 2023ರವರೆಗೂ ಶೂಟಿಂಗ್‌ನಲ್ಲಿ ಹೆಚ್ಚಿನ ಸಾಧನೆ ಮಾಡದ ಮನು, ಕೊನೆಗೆ ಕ್ರೀಡಾರಂಗದಿಂದಲೇ ದೂರವಾಗಿ ಉನ್ನತ ಶಿಕ್ಷಣದ ಕಡೆಗೆ ಗಮನ ಹರಿಸಲು ಮುಂದಾಗಿದ್ದರು. ಒಂದು ದಿನ ಕೋಚ್‌ಗೆ 'ಜೀವನದಲ್ಲಿ ಏನು ಮಾಡಬೇಕೆಂದು ಬಯಸುತ್ತೀಯಾ' ಎಂದು ಪ್ರಶ್ನಿಸಿದಾಗ ಆಕೆ, ಒಂದೆರಡು ವರ್ಷದಲ್ಲಿ ಶೂಟಿಂಗ್ ಬಿಟ್ಟು ಉನ್ನತ ಶಿಕ್ಷಣಕ್ಕಾಗಿ ವಿದೇಶಕ್ಕೆ ತೆರಳುವ ಆಲೋಚನೆ ಇದೆ ಎಂದು ಉತ್ತರಿಸಿದ್ದರು. ಆಗ ಕೋಚ್ ಕೊಟ್ಟ ಉತ್ತರ ಆಕೆಯನ್ನು ಪ್ರಭಾವಿತಗೊಳಿಸಿತು. 'ನೀನು ವಿಶ್ವಮಟ್ಟದ ಶ್ರೇಷ್ಠ ಶೂಟರ್ ಎಂದು ನಂಬಿದ್ದೇನೆ. ಆ ನಂತರ ನಿನ್ನಿಷ್ಟ. ಮುಂದಿನ ನಿರ್ಧಾರ ನಿನ್ನದೇ' ಎಂದಾಗ ಮನು ಭಾಕರ್ ಯೋಚನಾ ಲಹರಿ ಬದಲಿಸಿತು. 'ಒಂದು ವೇಳೆ, ನೀವು ನನ್ನ ಸ್ಥಾನದಲ್ಲಿದ್ದರೆ ಏನು ಮಾಡುತ್ತೀರಿ 'ಎಂಬ ಮಾತಿಗೆ ಕೋಚ್ ನೀಡಿದ ಉತ್ತರವೂ ಮತ್ತಷ್ಟು ಉತ್ತೇಜನಕಾರಿಯಾಗಿತ್ತು. 'ಒಲಿಂಪಿಕ್ಸ್ ಪದಕವೇ, ಇನ್ನೊಂದೇ ಎಂದು ಹಿಂದಕ್ಕೆ ತಿರುಗಿ ನೋಡುವುದನ್ನು ಬಿಟ್ಟು ನನ್ನ ಕನಸು ನೆರವೇರುವವರೆಗೂ ಈ ಸ್ಥಾನದಲ್ಲಿರಲು ಅವಿಶ್ರಾಂತವಾಗಿ ಶ್ರಮಿಸುತ್ತೇನೆ' ಎಂದು ಕೋಚ್ ಸ್ಪಷ್ಟ ಧ್ವನಿಯಲ್ಲಿ ಹೇಳಿದಾಗ ಮನು ಭಾಕರ್, ತಮ್ಮ ನಿರ್ಧಾರ ಕೈಬಿಟ್ಟು ಶೂಟಿಂಗ್‌ನಲ್ಲಿ ಮುಂದುವರಿದರು. ತನಗೆ ಸಿಗುವುದು ಬಂಗಾರದ ಪದಕವೇ ಅಥವಾ ಎಲಿಮಿನೇಟ್ ಆಗುತ್ತೇನೆಯೇ ಎಂಬುದನ್ನು ನೋಡದೇ ತನ್ನ ಗುರಿಯ ಕಡೆಗೆ ಲಕ್ಷ್ಯ ನೆಟ್ಟರು. ವಾಸ್ತವವಾಗಿ ತಾನು ಸ್ಕೋರ್ ಬೋರ್ಡ್ ನೋಡುತ್ತಲೇ ನೋಡಲಿಲ್ಲ ಎಂದು ಮನು ಎರಡನೇ ಕಂಚಿನ ಪದಕ ಗೆದ್ದ ನಂತರ ಹೇಳಿಕೊಂಡರು. ತಮ್ಮನ್ನು ಬೆಂಬಲಿಸಿದ ಎಲ್ಲರಿಗೂ ಆಕೆ ಕೃತಜ್ಞತೆ ಸಲ್ಲಿಸಿದ್ದಾರೆ.

ರೋಯಿಂಗ್ ಪುರುಷರ ಸಿಂಗಲ್ಸ್ ಸ್ಕಲ್ಸ್ ಕ್ವಾರ್ಟರ್‌ಫೈನಲ್‌ನಲ್ಲಿ ಬಲರಾಜ್ ಪನ್ವರ್ ಐದನೇ ಶ್ರೇಯಾಂಕದೊಂದಿಗೆ ತಮ್ಮ ಓಟ ನಿಲ್ಲಿಸಿದ್ದಾರೆ.

ರೋಯಿಂಗ್ ನಿಲ್ಲಿಸಿದ ಪನ್ವರ್

ಪ್ಯಾರಿಸ್: ಒಲಿಂಪಿಕ್ಸ್‌ನ ರೋಯಿಂಗ್ ಸ್ಪರ್ಧೆಯಿಂದ ಭಾರತ ಹೊರಬಿದ್ದಿದೆ. ದೇಶದ ಏಕೈಕ ರೋವರ್ ಬಲರಾಜ್ ಪನ್ವರ್ ಕ್ವಾರ್ಟರ್‌ಫೈನಲ್‌ನಲ್ಲಿ ಐದನೇ ಸ್ಥಾನ ಪಡೆದರು. 25 ವರ್ಷ ವಯಸ್ಸಿನ ಈ ಸೈನಿಕ ಮಂಗಳವಾರ ನಡೆದ ಸಿಂಗಲ್ಸ್ ಸ್ಕಲ್ಸ್ ಸ್ಪರ್ಧೆಯಿಂದ ನಿರ್ಗಮಿಸಿದ್ದಾರೆ. ಆದಾಗ್ಯೂ, ಪನ್ವರ್ ಅವರು ಸೆಮಿಫೈನಲ್‌ನಲ್ಲಿ ಬುಧವಾರ, ಸ್ಪರ್ಧಿಸಲಿದ್ದಾರೆ. ಒಲಿಂಪಿಕ್ ರೋಯಿಂಗ್‌ನಲ್ಲಿ ಭಾರತದ ಅತ್ಯುತ್ತಮ ಸಾಧನೆಯನ್ನು ದಾಖಲಿಸುವ ಗುರಿಯನ್ನು ಅವರು ಹೊಂದಿದ್ದು, ಪುರುಷರ ಡಬಲ್ ಸ್ಕಲ್ಸ್ ಜೋಡಿ ಅರ್ಜುನ್‌ಲಾಲ್ ಜಾಟ್ ಮತ್ತು ಅರವಿಂದ್ ಸಿಂಗ್ ಪ್ರಸ್ತುತ ಟೋಕಿಯೊ 2020ರಲ್ಲಿ 11ನೇ ಶ್ರೇಯಾಂಕದ ದಾಖಲೆಯನ್ನು ಹೊಂದಿದ್ದಾರೆ.

ಟಿಟಿ: 16ನೇ ಸುತ್ತಿಗೆ ಮನಿಕಾ

ಪ್ಯಾರಿಸ್: ಮಣಿಕಾ ಬಾತ್ರಾ ಅವರು ಒಲಿಂಪಿಕ್ ಟೇಬಲ್ ಟೆನಿಸ್ ಮಹಿಳಾ ಸಿಂಗಲ್ಸ್‌ನಲ್ಲಿ 16ನೇ ಸುತ್ತಿಗೆ ಪ್ರವೇಶಿಸಿ ಇತಿಹಾಸ ನಿರ್ಮಿಸಿದ್ದಾರೆ. ಸೋಮವಾರ, ನಡೆದ ಪಂದ್ಯದಲ್ಲಿ ಫ್ರಾನ್ಸ್‌ನ ಪ್ರಿತಿಕಾ ಪವಾಡೆ ಅವರನ್ನು 4-0 (11-9, 11-6, 11-9, 11-7) ಅಂತರದಲ್ಲಿ ಸೋಲಿಸಿದರು. ಬಾತ್ರಾ ಮುಂದಿನ ಪಂದ್ಯದಲ್ಲಿ' ಝು ಚೆಂಗ್ಝು ಮತ್ತು ಜಪಾನ್‌ನ ಮಿಯು ಹಿರಾನೊ ನಡುವಿನ ಪಂದ್ಯದ ವಿಜೇತರನ್ನು ಎದುರಿಸಲಿದ್ದಾರೆ.

ಶೂಟಿಂಗ್ ಟ್ರ್ಯಾಪ್‌ನಲ್ಲಿ ಭಾರತಕ್ಕೆ ನಿರಾಸೆ

21ನೇ ಸ್ಥಾನಕ್ಕೆ ತೃಪ್ತಿಪಟ್ಟ ತೊಂಡೈಮಾನ್

ಪ್ಯಾರಿಸ್: ಒಲಿಂಪಿಕ್ಸ್‌ನಲ್ಲಿ ಭಾರತೀಯ ಶೂಟರ್‌ಗಳು ಭರ್ಜರಿ ಪ್ರದರ್ಶನ ತೋರಿದ್ದು, ಈಗಾಗಲೇ ಎರಡು ಪದಕ ಗೆದ್ದಿದೆ. ಇದೀಗ ಶೂಟಿಂಗ್‌ನ ಇನ್ನೊಂದು ವಿಭಾಗದಲ್ಲಿ ಭಾರತ ನಿರಾಸೆ ಅನುಭವಿಸಿದೆ. ಪುರುಷರ ಟ್ರ್ಯಾಪ್ ಅರ್ಹತಾ ಸುತ್ತಿನಲ್ಲಿ ಭಾರತದ ಪೃಥ್ವಿರಾಜ್ ತೊಂಡೈಮಾನ್ 21ನೇ ಶ್ರೇಯಾಂಕದೊಂದಿಗೆ ಪಯಣ ನಿಲ್ಲಿಸಿದ್ದಾರೆ. ಮಂಗಳವಾರ ನಡೆದ ಪಂದ್ಯಾವಳಿಯಲ್ಲಿ ಅವರು, ಐದು ಸುತ್ತುಗಳಲ್ಲಿ 22, 25, 21, 25 ಮತ್ತು 25 ಅಂಕಗಳನ್ನು ದಾಖಲಿಸಿ 118 ಅಂಕ ಗಳಿಸಿದರು. ತೊಂಡೈಮನ್ ಟ್ರ್ಯಾಪ್ ಸ್ಪರ್ಧೆಯಲ್ಲಿ ಏಕೈಕ ಭಾರತೀಯ ಶೂಟರ್ ಆಗಿದ್ದರು. ವಿಶ್ವಕಪ್ ಗೆದ್ದಿದ್ದ ಅವರು, ಇದೀಗ ನಿರಾಸೆ ಮೂಡಿಸಿದ್ದಾರೆ.

ಸ್ಕೋರ್: ಪೃಥ್ವಿರಾಜ್ ತೊಂಡೈಮಾನ್ ಪುರುಷರ ಟ್ರ್ಯಾಪ್ ಅರ್ಹತಾ ಸುತ್ತಿನಲ್ಲಿ 118 ಅಂಕಗಳೊಂದಿಗೆ 21 ನೇ ಸ್ಥಾನ ಪಡೆದರು. ಶ್ರೇಯಸಿ ಸಿಂಗ್ 68 ಶಾಟ್‌ಗಳೊಂದಿಗೆ 21 ನೇ ಸ್ಥಾನದಲ್ಲಿದ್ದಾರೆ, ರಾಜೇಶ್ವರಿ ಕುಮಾರಿ 68 ಸ್ಕೋರ್ ನೊಂದಿಗೆ 22ನೇ ಸ್ಥಾನದಲ್ಲಿದ್ದಾರೆ.

ಮಹಿಳಾ ವಿಭಾಗ

ಮತ್ತೊಂದೆಡೆ ಮಹಿಳೆಯರ ಟ್ರ್ಯಾಪ್ ಅರ್ಹತಾ ಸುತ್ತಿನಲ್ಲಿ ಶ್ರೇಯಸಿ ಸಿಂಗ್ ಮತ್ತು ರಾಜೇಶ್ವರಿ ಕುಮಾರಿ ಕ್ರಮವಾಗಿ 21 ಮತ್ತು 22 ನೇ ಸ್ಥಾನಕ್ಕೆ ತೃಪ್ತಿಪಟ್ಟಿದ್ದಾರೆ. ಮೊದಲ ಮೂರು ಸುತ್ತುಗಳಲ್ಲಿ ಇಬ್ಬರೂ ಶೂಟರ್‌ಗಳು 68 ಅಂಕ ಗಳಿಸಿದ್ದು, ರಾಜೇಶ್ವರಿ ತಮ್ಮ ಮೂರನೇ ಸುತ್ತಿನ ಪ್ರಯತ್ನದಲ್ಲಿ 25 ಅಂಕ ಪಡೆದಿದ್ದಾರೆ. ಬುಧವಾರ ಈ ಜೋಡಿ ಮತ್ತೆ ಕಣಕ್ಕಿಳಿಯಲಿದ್ದು, ಅಗ್ರ ಆರು ಶೂಟರ್‌ಗಳು ಫೈನಲ್‌ಗೆ ಪ್ರವೇಶಿಸಲಿದ್ದಾರೆ.

ಶ್ರೇಯಸಿ ಸಿಂಗ್

ತೊಂಡೈಮಾನ್

ಬ್ಯಾಡ್ಮಿಂಟನ್‌ನಲ್ಲಿ ಮುಂದುವರಿಸಿದ ಜಯದ ನಾಗಾಲೋಟ

ಸಾತ್ವಿಕ್-ಚಿರಾಗ್ ಅಗ್ರಸ್ಥಾನಕ್ಕೆ

ಪ್ಯಾರಿಸ್: ಒಲಿಂಪಿಕ್ಸ್‌ನ ಬ್ಯಾಡ್ಮಿಂಟನ್‌ನಲ್ಲಿ ಭಾರತದ ಸಾತ್ವಿಕ್ ಸಾಯಿರಾಜ್ ರಾಂಕಿರೆಡ್ಡಿ ಮತ್ತು ಚಿರಾಗ್ ಶೆಟ್ಟಿ ಜೋಡಿ ಇಂಡೋನೇಷ್ಯಾದ ಫಜರ್ ಅಲ್ಫಿಯಾನ್ ಮತ್ತು ಮುಹಮ್ಮದ್ ರಿಯಾನ್ ಅರ್ಡಿಯಾಂಟೊ ವಿರುದ್ಧ ತಮ್ಮ ಅಂತಿಮ ಗುಂಪಿನ ಸಿ ಪಂದ್ಯದಲ್ಲಿ ನೇರ ಸೆಟ್‌ಗಳಲ್ಲಿ ಸೋಲಿಸಿದರು.

ಸೋಮವಾರ ಐತಿಹಾಸಿಕ ಕ್ವಾರ್ಟರ್ ಫೈನಲ್ ಸ್ಥಾನವನ್ನು ದೃಢಪಡಿಸಿದ ಭಾರತದ ಜೋಡಿ ಮಂಗಳವಾರ ಲಾ ಚಾಪೆಲ್ಲೆ ಅರೆನಾದಲ್ಲಿ ವಿಶ್ವದ ನಂ.7 ಜೋಡಿ ವಿರುದ್ಧ 40 ನಿಮಿಷಗಳಲ್ಲಿ 21-13, 21-13 ಗೆಲುವು ಸಾಧಿಸಿತು.

ಇದರೊಂದಿಗೆ ಸಾತ್ವಿಕ್-ಚಿರಾಗ್ ಎರಡು ಪಂದ್ಯಗಳಲ್ಲಿ ಎರಡು ಗೆಲುವಿನೊಂದಿಗೆ ಸಿ ಗುಂಪಿನ ಅಂಕಪಟ್ಟಿಯಲ್ಲಿ ಅಗ್ರಸ್ಥಾನ ಪಡೆದರು. ಪುರುಷರ ಡಬಲ್ಸ್ ಕ್ವಾರ್ಟರ್‌ಫೈನಲ್ ಪಂದ್ಯಗಳು ಗುರುವಾರ, ಆಗಸ್ಟ್ 1 ರಂದು ಪ್ರಾರಂಭವಾಗಲಿವೆ.

ಎಲ್ಲ ಪಂದ್ಯಗಳಲ್ಲೂ ಗೆಲುವು

ಇತರ ಕ್ರೀಡಾಕೂಟಗಳಲ್ಲಿ ಭರ್ಜರಿ ಪ್ರದರ್ಶನ ತೋರುವುದರೊಂದಿಗೆ ಪ್ಯಾರಿಸ್ ಒಲಿಂಪಿಕ್ಸ್‌ಗೆ ಅರ್ಹತೆ ಪಡೆದು ಭಾರತೀಯರಲ್ಲಿ ನಿರೀಕ್ಷೆ ಮೂಡಿಸಿದ್ದ ಸಾತ್ವಿಕ್ ಹಾಗೂ ಚಿರಾಗ್ ಒಲಿಂಪಿಕ್ಸ್‌ನ ಗುಂಪು ಪಂದ್ಯಗಳ ನಂತರ ಅಗ್ರಸ್ಥಾನಕ್ಕೆ ಏರಿದ್ದಾರೆ. ಮೊದಲ ಪಂದ್ಯದಿಂದಲೂ ಗೆಲುವಿನ ಲಯದಲ್ಲಿರುವ ಅವರು, ಆಡಿರುವ ಎಲ್ಲ ಪಂದ್ಯಗಳಲ್ಲಿ ಗೆದ್ದಿದ್ದಾರೆ. ಸೋಮವಾರ ನಡೆಯಬೇಕಿದ್ದ ಪಂದ್ಯ ಮಾತ್ರ ರದ್ದಾಗಿದೆ.